ВСЕСОЮЗНОЕ ОБЩЕСТВО
ПОЛИТИЧЕСКИХ КАТОРЖАН
И ССЫЛЬНО-ПОСЕЛЕНЦЕВ

ДЕЯТЕЛИ РЕВОЛЮЦИОННОГО ДВИЖЕНИЯ В РОССИИ

БИО-БИБЛИОГРАФИЧЕСКИЙ СЛОВАРЬ

ОТ ПРЕДШЕСТВЕННИКОВ ДЕКАБРИСТОВ ДО ПАДЕНИЯ ЦАРИЗМА

МОСКВА
1932

2004127316

ИЗДАТЕЛЬСТВО
ВСЕСОЮЗНОГО
ОБЩЕСТВА
ПОЛИТИЧЕСКИХ
КАТОРЖАН
—И—
ССЫЛЬНО-
ПОСЕЛЕНЦЕВ

ВСЕСОЮЗНОЕ ОБЩЕСТВО ПОЛИТИЧЕСКИХ
КАТОРЖАН И ССЫЛЬНО-ПОСЕЛЕНЦЕВ

ДЕЯТЕЛИ РЕВОЛЮЦИОННОГО ДВИЖЕНИЯ В РОССИИ

БИО-БИБЛИОГРАФИЧЕСКИЙ СЛОВАРЬ

ОТ ПРЕДШЕСТВЕННИКОВ ДЕКАБРИСТОВ
ДО ПАДЕНИЯ ЦАРИЗМА

МОСКВА

Р 41
178
5099-6

ДЕЯТЕЛИ РЕВОЛЮЦИОННОГО ДВИЖЕНИЯ В РОССИИ

БИО-БИБЛИОГРАФИЧЕСКИЙ СЛОВАРЬ

ТОМ ВТОРОЙ
СЕМИДЕСЯТЫЕ ГОДЫ

ВЫПУСК IV
С—Я

СОСТАВЛЕН
А. А. ШИЛОВЫМ и М. Г. КАРНАУХОВОЙ

32-32169
ПУБЛ. БИБЛ. имени В. И. ЛЕНИНА С.С.С.Р.

1 9 3 2

Поступил в производство 26/XI-31 г.
Подписано к печати 25/I-1932 г.
Ответственный редактор *Я. Б. Шумяцкий*
Технический редактор *М. П. Швецов*
Корректор *Н. Н. Пригоровский*

Москва. Уполномоченный Главлита В 17106 Зак. № 659 3000 экз.
16-я типография УПП ОГИЗ, Трехпрудный, 9.

С

Сабанеев, Александр Васильевич, дворянин, губ. секретарь, землевладелец Тверск. губ. Род. ок. 1839 г. С 1842 г.—воспитанник Дворянск. полка; не окончив курса, перешел в Тверск. гимназию. Был вольнослушателем Технологическ. ин-та, потом—Петербургск. ун-та; курса нигде не окончил. Был два раза за границей. В 1872 г. принимал участие в политическ. кружке, организованном Шурыгиным, Л. Никифоровым и В. Засулич «с целью распространения полезных идей и книг среди учащейся молодежи и фабричн. рабочих». Обыскан летом 1880 (1879?) г., ввиду проживания в арендуемом им имении дер. Маслово (Тверск. у. и губ.) политически неблагонадежных лиц (студенты Технологического ин-та Вл. Михайлов и Конст. Богомаз). По распоряжению московск. ген.-губернатора от 15 авг. 1880 г. подчинен особ. надзору полиции вследствие политическ. неблагонадежности, а лица, проживавшие у него, удалены из дер. Маслово.

Справки (Сабанеев, Вл. Михайлов).—Дело Департ. полиции, III, № 309 (1882).

Сабанеев, Борис Никитич, отст. поручик—нелегальная фамилия, под которою в 1876—1878 г.г. проживал в Петербурге Иос. Иван. Каблиц (см.).

Дело м-ва юстиции, II угол. отдел., № 11201 (1883).

Сабаньский, Серафим Иванович—см. Сер. Иван. Собаньский.

Сабелькин, Виктор Иванович, сын вольноотпущенного дер. Сосновки (Моршанск. у., Тамбовск. губ.,); отец его был управляющим имением. Род. в дер. Сосновке ок. 1857 г. В перв. пол. 1870-х г. г. обучался в Пензенск. гимназии, курса которой не окончил (вышел из 6-го класса) вследствие ареста. В нач. 1874 г. вошел в революц. пензенск. кружок, организованный Д. М. Рогачевым, и играл видную роль в кружке: вел пропаганду среди учащейся молодежи; рассылал запрещен. книги; получил предложение от Д. Рогачева занять место сидельца в питейн. заведении в целях пропаганды; получил от него же адреса и шифр; вместе с М. Спесивцевым вел пропаганду среди крестьян в с. Вихляевке и Ольшаны. Арестован в Пензе 18 авг. 1875 г. и привлечен к дознанию по делу о пропаганде в империи (193). Находился в Пензенск. тюрьме с авг. по сент. 1874 г., а затем переведен в Петербург. С 6 ноября 1876 г. по 8 окт. 1877 г. содержался в Петропавловск. крепости, после чего переведен в Дом предварительн. заключения. Предан 5 мая 1877 г. суду особ. прис. Сената по обвинению в составлении противозаконного сообщ-ва, в участии в нем и в распространении преступн. сочинений (процесс 193-х). Освобожден из-под стражи на поруки адвоката Стасова. Умер 14 дек. 1877 г.

Справки (В. Сабелькин, Каминский, Корнеев, А. Плетнев, Покровский, М. Скворцов, М. Спесивцев).—Список 1852—1879 гг., л. 45.—Справ. листок.

Гссуд. преступления. III, 193—202 (176—184), 207 (188), 213 (194), 264 (240), 265 (242).

«Община» VI—VII (1878), 24 (Пензенская тюрьма).

Сабелькина, Екатерина Ивановна, дочь вольноотпущенного дер. Сосновки (Моршанск. у., Тамбовск. губ.), сестра В. И. Сабелькина. Арестована в Пензе 18 авг. 1874 г. вместе с братом, вследствие нахождения ее адреса в шифрован. записках, отобранных у Н. В. Миллера.

Справка (Ек. Сабелькина).

Сабинин, Анатолий Христофорович (из духовн. звания?). Род. в 1850 г. Окончил Воронежск. дух. сем-рию и в перв. пол. 1870-х г.г. был студентом Мед.-Хир. ак-ии. В 1873 г. подчинен негласн. надзору, в виду его близкого знакомства летом 1873 г. в Воронеже с поднадзорным А. С. Пругавиным. Окончил ак-ию со званием лекаря в 1875 г. В 1900-х г.г.—ординатор губернск. земск. больницы в Воронеже.

Справка (А. Сабинин).—Медиц. список.

Саблин, Александр Алексеевич, сын надв. советника, вологодск. исправника, брат Ник. Алексеев. Саблина (см. «восьмидесятые годы»). В конце 1860-х — нач. 1870-х г.г.—студент юридическ. фак-та Московск. ун-та. Обыскан вместе с братом в Москве 15 апр. 1869 г. вследствие знакомства с лицами, привлеченными по нечаевск. делу. С 1872 г. подчинен негласн. надзору за участие, по агентурн. сведениям, в «тайном юридическ. общ-ве, организованном В. Н. Плевако в Москве и ставившем целью распространение социалистическ. теорий, устройство артельных мастерских и т. п.».

Справки (А. Саблин, П. Преображенский, С. Чаплин).

Вл. Гиляровский, Мои скитания, стр. 211. М., 1928.

Саблин, Николай Алексеевич.

См. «восьмидесятые годы».

Сабсович, Давид Иосифович, еврей, сын таганрогск. 2-й гильдии купца. Род. в 1857 г. в Таганроге. В 1877 г. окончил Таганрогск. гимназию. В 1879 г.—студент 2-го курса Мед.-Хир. ак-ии. Принимал участие в демонстрации 31 марта 1878 г. по поводу оправдания В. Засулич. Обыскан и арестован в янв. (?) 1879 г. и привлечен к дознанию, возникшему в Петербурге 15 дек. 1878 г., по обвинению в хранении в библиотеке ак-ии запрещен. изданий и в распространении их среди студентов (дело К. Казарского, Ф. Васильева и др.). По освобождении, по распоряжению нач-ка Петербургск. жанд. упр-ния от 24 февр. 1879 г., до решения дела подчинен в Петербурге особому надзору полиции; по распоряжению же петербургск. ген.-губернатора от 1 мая 1879 г., как лицо, «крайне неблагонадежное в политич. отношении и вредное для обществен. порядка», выслан под надзор полиции в Восточн. Сибирь. Выслан из Петербурга 20 мая т. г.; отправлен 7 июня т. г. в Сибирь из Вышневолоцкой тюрьмы и 25 янв. 1880 г. прибыл в Якутск; водворен на жительство в Средне-Колымске (Якутск. обл.), куда отправлен из Якутска 9 апр. т. г. По выс. пов. 9 апр. 1880 г. дело о нем (Кс. Казарского и др.) прекращено в виду состоявшейся уже высылки в Вост. Сибирь. В янв. (?) 1881 г. получил разрешение возвратиться в Европ. Россию с воспрещением проживать в столицах, столичных и Таврическ. губерниях и с подчинением негласн. надзору. Выехал из Якутска 9 ноября 1881 г. в Таганрог. В 1882 г. поступил в Дерптск. ун-т, который окончил со званием лекаря в 1888 г. В 1900-х г.г.—вольнопрактикующий врач в Екатеринославе.

Справки (Д. Сабсович, Звягинцев).—Ведомость по Петербургск. градоначал ству (1879).—Дело м-ва юстиции, II угол. отдел., № 7764 (1879).—Доклады 1880, I, 219—226.—Справ. листок.—Дела Департ. полиции, III, №№ 101 (1882), 225 (1882).—Медиц. список.—Словарь Граната, т. 40, стр. 649 (Автобиография С. Ястремского). М. Кротов, Якутская ссылка 70—80-х г.г. (Ук.).

«Набат» IV (1881), 2—3 (Внутреннее обозрение).—И. Белоконский, «Кат. и Сс.» 1927, II (31), 153 (К истории политическ. ссылки 80-х г.г.).

Сабсович, Моисей Леонтьевич, еврей. Род. в 1855 г. Во втор. пол. 1870-х г.г.—студент Мед.-Хир. ак-ии. В 1879 г. подчинен негласн. наблюдению, в виду участия его в демонстрации 31 мая 1878 г. по поводу оправдания В. Засулич и проживания летом 1879 г. в имении проф. А. Н. Энгельгардта в с. Батищеве (Дорогобужск. у., Смоленск. губ.). Окончил ак-ию со званием лекаря в 1881 г. В 1900-х г.г.—вольнопрактикующий врач в Ростове на-Дону.

Справка (М. Сабсович).—Медиц. список.

В. Грачев, «Кооперат. Жизнь» (Смоленск) 1922, IV—V (Двадцать два года под надзором. Материалы для биографии А. Н. Энгельгардта).

Сабуров, Владимир, сын надворн. советника—нелегальн. фамилия, под которой жил в Петербурге и был арестован 12 окт. 1878 г. Алексей Дмитр. Оболешев (см.).

Список псевдонимов.

Савваитов, Иван Павлович, кандидат прав Петербургск. ун-та. Обыскан в Петербурге в февр. 1875 г. вследствие переписки его с высланным из Петербурга студентом Ант. Вл. Урсыном; при обыске найдена переписка «предосудительного содержания». Был близко знаком с Д. П. Сильчевским.

Справки (И. Савваитов, Н. Гейденрейх, В. Леонтьев, А. Синькевич).

Савелов, из крестьян дер. Верхней-Тоймы (Сольвычегодск. у., Вологодск. губ.). В 1870-х г.г. служил бухгалтером в Петербурге в частн. конторах, затем—в Казани, в городск. упр-нии. В 1878 г. заподозрен в отправке запрещен. книг к себе на родину и привлечен к дознанию.

Справка (Савелов).

Савельев, Андрей Егорович, мещанин г. Самары. Род. ок. 1853 г. Получил домашнее образование. В нач. 1870-х г.г. служил писцом в канцелярии (самарск. ?) губернатора. В июле 1874 г. привлечен к дознанию по делу о пропаганде в империи (193) по подозрению в участии вместе с Никиф. Емельяновым, В. Филадельфовым и др. в самарск. пропагандистск. кружке вследствие показаний о нем М. Бархатова. Обязан подпискою о невыезде. По выс. пов. 19 февр 1876 г. освобожден от взыскания за недостатком улик.

Справка (А. Савельев).—Доклады 1876, I, 44.—Справ. листок.

Савельев, Василий Яковлевич—он же Вас. Яковл. **Иванов** (см.).

Список псевдонимов.

Савельев, Григорий, крестьянин дер. Пелеш (Ямбургск. у., Петербургск. губ.). Род. ок. 1860 г. В конце 1870-х г.г.—рабочий на ткацк. фабрике Шау в Петербурге. При обыске его квартиры, на которой он жил вместе с рабочими П. Никоновым, А. Степановым и др., в ночь на 18 янв. 1879 г. были найдены воззвания Северн. союза русск. рабочих. Арестован в связи с забастовками на Новобумагопрядильн. фабрике и фабрике Шау и привлечен к дознанию, возникшему по этому поводу в Петербурге 16 янв. 1879 г. Находился под стражей с 18 янв. по 8 марта 1879 г. В виду отсутствия указаний на участие его в рабочей стачке, по выс. пов. 16 апр. 1880 г. дело о нем прекращено.

Справки (Гр. Савельев, П. Николаев, П. Семенов, Т. Семенов).—Дело м-ва юстиции, II угол. отдел., № 7799 (1879). —Доклады 1880, I, 249—281.—Справ. листок.

Савельев (он же **Миролюбов**), Николай, крестьянин дер. Верхневой (Весьегонск. у., Тверск. губ.). Род. в 1858 г. в Петербурге. Грамотный. В сред. 1870-х г.г. служил лакеем в трактире в Петербурге. В авг. 1875 г. привлечен к дознанию, возникшему в Петербурге, по делу Андр. Сафронова, арестованного 27 июля т. г., за передачу последнему запрещен. книг. В сент. 1875 г. дело о нем по выс. повелению прекращено.

Справки (Н. Савельев, А. Сафронов).—Статистическ. ведомости (Архив м-ва юстиции).—Справ. листок.

Савельев, Николай, крестьянин дер. Дамище (Рождественск. вол., Царскосельск. у., Петербургск. губ.). В сред. 1870-х г.г.

служил рабочим на медеплавильном заводе купца Кикина (Шкипа?) в Царскосельск. у. Привлечен к дознанию в апр. 1876 г. по обвинению в имении и в передаче рабочим на заводе запрещен. газ. «Работник». По выс. пов. 1 окт. 1876 г. дело о нем разрешено в административн. порядке с учреждением за ним гласн. надзора полиции без ограничения места жительства; подчинен надзору в дер. Дамище с 7 ноября 1876 г.

Справка (Н. Савельев).—Доклады 1876, II, 263—266 —Справ. листок.—Ведомость по Петербургск. градоначальству (1876—1879).

Савельев, Николай, рабочий ткацк. фабрики Шау в Петербурге. Обыскан и арестован в Петербурге в ночь на 18 янв. 1879 г. вместе с Гр. Савельевым, Т. Семеновым и др., в связи с розыском «подстрекателей» стачки на фабриках Шау и Новобумагопрядильной. Дело о нем прекращено.

Справки (Гр. Савельев, П. Семенов, Т. Семенов).

Савельев, Петр, крестьянин с. Казнакова (Старицк. у., Тверск. губ.). Род. ок. 1848 г. в с. Казнакове. Грамотный. В 1870-х г.г. работал в Петербурге на фабрике Штиглица. В 1875 г. допрашивался в Петербурге по делу (Вл.?) Мейера по обвинению в чтении запрещен. книг. Арестован 24 февр. 1878 г. в нетрезвом виде с запрещен. книгами и привлечен к дознанию по делу «Общ-ва друзей» Натансона-Хазова. Находился под стражей в течение четырех дней, после чего обязан подпискою о невыезде. По выс. пов. 29 ноября 1878 г. дело о нем прекращено.

Справка (П. Савельев).—Доклады 1878, III, 621—649. — Справ. листок.

Савенко, Авдотья Ивановна, из мещан, дочь сапожника, жена Ив. Ф. Савенко. Род. ок. 1858 г. в Одессе. Получила домашнее образование. Арестована в Киеве (?) в октябре 1878 г. за участие в подготовлении побега П. Фомина-А. Медведева, выразившееся в том, что она, зная о цели, заказала для И. А. Рашко костюм жандармск. унт.-офицера. Судилась Харьковск. военно-окружн. судом 3—6 июля 1879 г.; признана виновною и 6 июля приговорена к лишению всех прав сост. и к каторжным работам на 12 лет; по конфирмации каторжн. работы заменены ссылкою в отдаленнейшие места Сибири. Отправлена в Сибирь 17 авг. 1879 г. и поселена в селен. Тункинском (Иркутск. губ.), где находилась и в 1882 г.

Справка (А. Савенко).—Дело Департ. полиции, V, № 4259, ч. I (1883).—Хроника, 32.—Справ. листок. В. Новицкий, Из воспоминаний жандарма, 130, 268.—В. Серошевский, Против волны (Ук.). В. Ефремов, «Был.» 1907, V, 92, 95 (Маленькое дело). И. Белоконский, «Кат. и Сс.» 1927, II (31), 153 (К истории политическ. ссылки 1880-х г.г.).—П. Ивановская, «Кат. и Сс.» 1928, V (42), 148 (Н. Яцевич и его процесс).

Савенко, Иван Федосеевич (Федорович?), киевск. мещ. Род. в Киеве ок. 1852 г., кончил Киевск. 2-ю гим-зию. В 1876 г. — студент 5-го курса мед. фак. Киевск. ун-та. Принимал в сред. 1870-х г. г. деятельн. участие в киевском революц. кружке: вел пропаганду среди рабочих; был кассиром кружка; на его квартире происходили собрания кружка (революц. кличка: «Секретарь»). Арестован в Киеве 18 апр. 1876 г. и привлечен к дознанию, возникшему в марте т. г., по делу о пропаганде в Киеве. Содержался с 19 апр. в Киевск. тюрьме; по освобождении в 1877 г. подчинен до решения дела негласн. надзору полиции. По выс. пов. 30 марта 1878 г. дело о нем разрешено в административн. порядке с вменением в наказание предварительн. содержания под стражей и с подчинением гласн. надзору полиции; с 10 июня 1878 г. подчинен надзору в Киеве. Вторично арестован в конце (в окт.?) 1878 г., так как, по словам Веледницкого, посещал в Киеве квартиру И. Басова, где велась пропаганда и обсуждался план освобождения П. Фомина-А. Медведева. Содержался в Киевск. Лукьяновск. тюрьме. За отсутствием данных не мог быть предан суду и по распоряжению м-ра внутр. дел от 26 янв. 1879 г., как «вредная личность». выслан под гласн. надзор полиции в Архангельск. губ.; с 16 февр. т. г. водворен в Холмогорах. В авг. 1879 г. получил разрешение последовать за своей женою Авдотьей Ивановной, высланной в с. Тункинское (Иркутск. губ.).

Справки (И. Савенко, Байкова, Зелинский, Г. Лепесин, Порядинский, Романенко. Россинский, А. Савенко, С. Сус, Ив. Титов). Доклады 1878, I, 121—134.—Ведомости: по Киевск. губ. (1878—1879); по Архангельск. губ. (1879).—Свод указаний (Ук.).—Справ. листок.

В Новицкий, Из воспоминаний жандарма, 130, 268.—В. Серошевский, Против волны (Ук.?). «Набат» VII—VIII (1876), 15 (Корреспонденции. Из Киева).—«Набат» IV (1881), 2—3 (Внутреннее обозрение).—В. Чернояров, «Из эпохи борьбы с царизмом» III (1925), 27 сл. (Воспоминание о неудавшемся побеге политических из Киевск. Лукьяновск. тюрьмы в 1878 г.).—И. Белоконский, «Кат. и Сс.» 1927, II (31), 153 (К истории Политическ. ссылки 1880-х г.г.).

Савин, Филипп Лаврентьевич, отст. рядовой. В 1874 г. проживал в с. Нижн. Шкафты (Городищенск. у., Пензенск. губ.). В 1874 г. привлечен к дознанию по делу о пропаганде в империи (193), в виду его присутствия в доме Г. Мельникова в с. Нижн. Шкафты, где крестьянин Ф. Я. Садовников читал запрещен. книги, полученные им от Д.М. Рогачева. По выс. пов. 19 февр. 1876 г. освобожден от взыскания за недостатком улик.

Справки (Ф. Савин, Г. Мельников).—Доклады 1876, I, 43 об.—Справ. листок.

Савин-Топчаевский, мещанин—см. Топчаевский.

Савинов, Эммануил Петрович, чиновник Симбирск. окружн. суда. Обыскан в окт. 1875 г. по распоряжению нач-ка Симбирск. жанд. упр-ния, в виду подозрения в хранении им запрещен. книг.

Справка (Э. Савинов).

Савицкая (урожд. Бахтина), Анна Васильевна, жена брянск. исправника, оставившая мужа в 1866 г. При производстве в 1879 г. дознания по делу о харьковск. революцион. кружке выяснено, что, согласно

показанию Як. Кузнецова, она также принадлежала в данному кружку.
Справка (А. Савицкая).

Савиций, отст. поручик. Находясь на военной службе в Углицк., а потом—в Казанск. пехотн. полках, за «беспокойный характер» был подвергнут дисциплинарн. взысканиям. В 1869 г. вышел в отставку и служил лесничим у частн. лица. В 1870 г. подчинен по распоряжению нач-ка Псковского жанд. упр-ния надзору полиции вследствие политическ. неблагонадежности.
Справка (Савицкий).

Савицкий, владелец токарной мастерской. В 1873 г. привлечен к дознанию по делу о соц.-революц. пропаганде в Воронеже.
Справка (Савицкий).

Савицкий, бывш. воспитанник Лентовск. (?) учительск. сем-рии. В 1875 г. был сельск. учителем в с. Новоланском (?) (Мглинск. у., Черниговск. губ.). Уволен в том же году (в авг. 1876 г.?) от должности вследствие «вредного направления».
Справка (Савицкий).

Савицкий, Владимир, студент Киевск. ун-та. Обыскан в авг. 1876 г. в связи с арестом в то же время Л. Ал. Паначини в виду агентурн. сведений о том, что на адрес Вл. Сав-го и Гребцова (Л. Паначини) были доставлены в Киев из-за границы два тюка с изданиями группы «Набат». Произведенным по этому поводу дознанием не добыто никаких данных для дальнейшего преследования Савицкого.
Справка (Вл. Савицкий).

Савицкий, Иван Леопольдович. Род. ок. 1852 г. в Вильно. По окончании Виленск. гимназии был в сред. 1870-х г.г. студентом Технологическ. ин-та, откуда исключен за участие в студенческ. беспорядках. Арестован в марте 1875 г., как организатор и «активный руководитель» виленск. революц. кружка молодежи, имевшего целью распространение в Западном крае противоправительствен. пропаганды; был близко знаком с Уст. Вноровским, И. Грабовецким и др. Выслан в администр. порядке под гласн. надзор полиции в Архангельск. губ.; водворен с 5 июня 1875 г. в Кеми. Ходатайство его о пересмотре дела оставлено в 1875 г. без последствий. По распоряжению м-ра внутр. дел от 2 окт. 1878 г. разрешено выехать из Архангельск. губ. с правом повсеместного проживания, за исключением столиц, столичных и Таврическ. губерний, под надзором полиции. Оставшись в Архангельск. губ., в июле 1881 г. ходатайствовал об освобождении от надзора, в виду чего в сент. т. г. Департ. полиции были запрошены у архангельск. губернатора сведения о его поведении.

Справки (И. Савицкий, Буковский, А. Жонглович, Г. Загурская, М. Закржевская, А. Карпович, О. Петкевич, Л. Поджарийский, Раюнец, Юревич).—Ведомость по Архангельск. губ. (1875—1878).
«Вперед» № 13 (1875), 409 (Из истории арестов и преследований).—«Вперед» т. V (1877), 182 (Из истории арестов и преследований).

Савицкий, Кирилл, крестьянин. В 1874 г. привлекался к дознанию по делу о пропаганде в империи (193). По выс. пов. 19 февр. 1876 г. освобожден от взыскания за недостатком улик.
Доклады 1876, I, 44 об.—Справ. листок.

Савицкий, Петр. В сред. 1870-х г.г.—студент Мед. Хир. ак-ии. Был арестован (?) в 1874 (?) г. и привлекался к дознанию по делу о тайной студенческ. кассе, «имевшей первоначально целью оказание помощи бедным студентам, а затем приобретшей преступное назначение». Показал, что о существовании кассы знали студенты А. Низовкин, (Н) Зубков и др.
Справки (Савицкий, Косач, Петраш).

Савич, дворянин, землевладелец Борзенск. у. (Черниговск. губ.), мировой судья. Находился в 1879 г. под негласн. наблюдением в виду агентурн. сведений о его «вредном» влиянии на крестьян.
Справки (Савич, И. Петрункевич).

Савич, Николай Иванович, дворянин. Род. ок. 1854 г. в Чернигове. Во втор. пол. 1870-х г.г.—вольнослушатель Московск. техническ. уч-ща. По агентурн. сведениям, был одним из участников черниговск. кружка в 1878 г.; сведения эти не подтвердились. Арестован в Москве 3 окт. 1878 г.; при обыске найдено письмо к Е. Н. Обуховой, привлекавшейся по делу «Общ-ва друзей», «предосудительного содержания». Привлечен к дознанию, возникшему в сент. 1878 г. в Москве (дело Як. Ермолова и др.). Освобожден из-под стражи 24 окт. 1878 г. и до решения дела подчинен особ. надзору полиции; по распоряжению училищн. начальства удален из уч-ща. По выс. пов. 9 мая 1879 г. дело о нем прекращено.

Справка (Н. Савич).—Доклады 1879, I, 240—251.—Справ. листок.
«Земля и Воля» II (1879) (Хроника арестов) (Революц. журналистика 70-х г.г., 230—231).

Савич, Ольга Ефимовна, минск. мещанка. Во втор. пол. 1870-х г.г. проживала в Петербурге. Подчинена негласн. наблюдению в виду близости ее, согласно агентурн. сведениям, к революц. среде.
Справки (О. Савич, Д. Остряков, Федоров).

«Савка»—революцион. кличка, под которою был известен в 1877 г. среди крестьян Чигиринск. у. И. В. Бохановский (см.).
Хроника, 92.

Савлучинский, Николай Степанович, сын священника. Род. ок. 1856 г. в Лохвицк. у. (Полтавск. губ.). По окончании Полтавск. гимназии (духовн. сем-рии?), во втор. пол. 1870-х г.г. состоял студентом Харьковск. ветеринарн. инст-та. В 1876 г. состоял, по агентурн. сведениям, в полтавск. ученическ. кружке. В сент. 1878 г. принимал участие в харьковск. студенческ. беспорядках, вследствие чего был уволен по постановлению институтск. суда из инст-та по прошению, т. е. с правом поступления в друг. учебн. заведения. В 1879 г. жил в Полтаве и был одним из организаторов панихиды-демонстрации, устроенной 1-1 марта 1879 г. в Пол-

таве учащеюся молодежью по умершим в ссылке киевск. студентам. По предписанию м-ра внутр. дел от 19 мая 1879 г., как политически неблагонадежный, выслан из Полтавы под гласн. надзор полиции в Вологодск. губ. С 30 мая т. г. водворен в Никольске.

Сообщение Р. М. Кантора.—Справки (Н. Савлучинский, Лесевицкий, П. Михалевич, Н. Подольский). — Ведомость по Вологодск. губ. (1879).—Свод указаний (1880) (Ук.).

«Народн. Воля» I (1879) (Хроника арестов) (Литература парт. «Народн. Воля», 50).

Савостьяновы—см. Севастьяновы.

Саврасов, Константин, бывш. воспитанник Орловск. уездн. земск. уч-ща (Вятск. губ.). Во втор. пол. 1870-х г.г.—учитель того же уч-ща. Вследствие политическ. неблагонадежности и обвинения в богохульстве уволен от должности в 1879 г.

Справка (К. Саврасов).

Савуляк, заведующий железнодорожн. мастерскими в Одессе в 1879 г. По показанию Ф. Курицына, посещал собрания украинофилов, происходившие на квартире В. Малеванного.

Справки (Савуляк, В. Малеванный).

Савченко, военный писарь в Петербурге. В 1875 г. приведен Ст. Богдановым в кружок Евг. П. Семяновского. Предатель по делу последнего.

Словарь Граната, т. 40, стр. 27 (Автобиография Ст. Богданова).

Савченко, Григорий Федорович—он же Гр. Ф. Осмоловский (см.).

Савченко, Ефим Касьянович, мещанин пос. Высунки (Херсонск. у. и губ.). Род. в 1844 г. Во втор. пол. 1870-х г.г. проживал на Бановских хуторах (Херсонск. у.), занимаясь хлебопашеством. Обыскан 23 июня 1879 г.; при обыске найдены запрещен. книги, полученные им от Кл. Веденко; 25 июня т. г. заключен под стражу и содержался в тюрьме до нач. окт. т. г. Привлечен к дознанию, возникшему 23 июня 1879 г. при Херсонск. жанд. упр-нии, по обвинению в чтении запрещен. книг (дело Гр. Петрушевского и Кл. Веденко). По выс. пов. 11 июня 1880 г. дело о нем разрешно в административн. порядке с вменением в наказание предварительн. содержания под стражей.

Справки (Е. Савченко, Олейников, Гр. Петрушевский).—Дело м-ва юстиции, II угол. отдел., № 7902 (1879).—Справ. листок.

Савченко (Савченкова), Татьяна Леонтьевна, дворянка, невеста Вл. Дриго. В 1870-х г.г. была учительницей в с. Козлы (Черниговск. у. и губ.). Подчинена негласн. наблюдению в авг. 1879 г. в виду ее близкого знакомства с лицами политически неблагонадежными (Р. Файнзильберг и др.); проживая в Чернигове, была близко знакома с братьями Вербицкими.

Справка (Т. Савченко).

Савченко (Савченкова, Савченко-Бельская), Александра (Леонтьевна?), дворянка. Находилась в 1878 г. под негласн. наблюдением в виду близкого знакомства во время проживания в Чернигове с бр. Вербицкими, привлекавшимися по делу о черниговск. революц. кружке. По показанию М. Косьменко, бывала в конце 1879 г. на собраниях, где читались запрещен. книги.

Справка (А. Савченкова).—Дело м-ва юстиции, II угол. отдел., № 8476 (1880).

Савченко-Бельский, Яков. По показанию М. Косьменко, бывал в конце 187 г. в Чернигове на собраниях, происходивших у братьев Вербицких, где бывали В. Дриго, Р. Фронштейн и где читали запрещен. книги.

Дело м-ва юстиции, II угол. отдел., № 8476 1880).

Сагатовский, Бенин-Феликс, студент Киевск. ун-та. За участие в студенческ. беспорядках в марте 1878 г., по постановлению университетск. суда исключен из ун-та без права поступления в другие высш. учебн. заведения в течение двух лет.

Сообщение Р. М. Кантора.

Справка (Ф. Сагатовский).

Садков, Василий—см. Вас. Сотков.

Садовник, Антон. В сред. 1870-х г.г. служил старшим контролером на Варшавско-Терспольск. жел. дороге. По распоряжению нач-ка Варшавск. жанд. жел.-дор. управления подчинен в 1875 г. негласн. надзору вследствие политическ. неблагонадежности и привлечения к политическ. делу.

Справка (А. Садовник).

Садовников, Иван Яковлевич, крестьянин с. Нижн. Шкафты (Пензенск. губ.). В 1874 г. привлекался по делу о пропаганде в империи (193) за чтение «преступных воззваний». По выс. пов. 19 февр. 1876 г. освобожден от взыскания за недостатком улик.

Справка (И. Садовников).—Доклады 1876, I, 43 об.—Справ. листок.

Садовников, Михаил Александрович, сын унтер-шихтмейстера. Род. в 1848 г. в Златоусте (Уфимск. губ.). Учился в Уральск. горн. уч-ще; впоследствии—в Технологическ. инст-те, из которого вышел в 1878 г., не окончив курса. С 1878 г. служил весовщиком в металлическ. отделе Путиловск. завода в Петербурге. В 1878 г. примкнул к революц. кружку (А. Преснякова?); вел пропаганду среди рабочих за Нарвск. заставой, распространял революц. литературу, производил сборы на революц. цели. С 13 февр. 1879 г. «за вредное влияние на рабочих» по распоряжению петербургск. губернатора подчинен секретн. надзору в Петербурге по месту жительства—в Петергофском участке. Арестован 3 апр. 1879 г. и по распоряжению м-ра внутр. дел от 10 апр. т. г. в административн. порядке, как изобличенный в распространении «преступной пропаганды среди рабочих», выслан под гласн. надзор полиции в Архангельск. губ. При следовании этапным порядком из Пинеги в Мезень 20 июля 1879 г. при дневке на Больш. Нисогорск. стану, обратился к крестьянам с речью, порицавшей существующий образ правления в России. Водворен в Мезени 6 авг. 1879 г. Находясь в Мезени, вел пропаганду среди поднадзорных, пел «возмутительные песни» 6 февр. 1880 г. при получении известия о взрыве в Зимн. дворце. Был арестован 1 марта 1880 г. и содержался в Мезенск. тюрьме.

За произнесение указанной речи к крестьянам судился 10 окт. 1880 г. Архангельск. палатою гражд. и уголовн. суда; приговор

М. А. Садовников.
С фотогр. 1881 г.
Из собр. Музея «Каторга и Ссылка».

ее был представлен на ревизию Сената, определением которого 17 дек. 1880 г. был признан виновным и приговорен к лишен. всех прав состояния и к ссылке на поселение в менее отдаленные места Сибири; решение Сената утверждено выс. повелением 22 апр. 1881 г. Поселен в Усть-Ленской волости (Канск. у., Енисейск. губ.), где умер 16 янв. 1884 г.

Справки (М. Садовников, Блохин, Босяцкий, Глушков, Желковский, Крухмалев, Марьяндышев, Г. Плеханов, Поликарпов, Смышляев, Степанов).—Ведомости: по Петербургск. губ. (1879); по Архангельск. губ. (1879).—Дело м-ва юстиции, II угол. отдел., № 8352 (1880).—Справ. листок.—Дело Департ. пол., V, № 4778 (1883). И. Белоконский, «Кат. и Сс.» 1927, II (31), 154 (К истории политическ. ссылки 80-х г.г).

Садовников, Николай Васильевич.
См. «восьмидесятые годы»

Садовников, Федор Яковлевич, крестьянин с. Нижн. Шкафты (Городищенск. у., Пензенск. губ.). Обыскан в авг. 1874 г. и привлечен к дознанию по делу о пропаганде в империи (193) по обвинению в чтении в доме крестьянина Г. Мельникова при других крестьянах революц. брошюры, полученной им от Д. М. Рогачева. По выс. пов. 19 февр. 1876 г. освобожден от взыскания за недостатком улик.

Справки (Ф. Садовников, Г. Мельников, Орлов, Ф. Савин).—Доклады 1876, I, 43 об.—Справ. листок.

Садовский, Александр. По окончании Нижегородск. Александровск. уч-ща состоял в нач. 1870-х г.г. студентом Петровск. Земледельческ. ак-ии в Москве. Был одним из активных участников революц. кружка «петровцев», организованного в 1870 г. А-др. Ст. Пругавиным.

Справка (А. Садовский).
О. Аптекман, «Русск. Прошлое» I (1923), 49 (Московск. революц. кружки).

Садовский, Ипполит—нелегальная фамилия, под которою в 1877 г. жил в Киеве и снял квартиру в доме Клименко, где помещалась типография, Ив. Вас. Боханов-ского (см.).

«Голос» 1879, №№ 243, 244 (Судебн. хроника).

Садовский, Мартын Федорович, мещанин. г. Варшавы. Род. ок. 1848 г. По выс. пов. в мае 1879 г. выслан в Пермь под надзор полиции, вследствие принадлежности его к «преступному сообществу». По постановлению Особ. совещания от 27 ноября 1881 г. срок надзора определен в два года. По отбытии ссылки жил в Петрокове, где состоял до 1892 г. под негласн. надзором.

Справка (М. Садовский).—Дело Департ. полиции, III, циркуляры (1889).—Справ. листок.

Садовский, Семен Васильевич. сын священника. Род. в 1855 г. в с. Радковке (Курск. губ.). По окончании Курск. дух. сем-рии был во втор. полов. 1870-х г.г. студентом Мед.-Хир. ак-ии. Обыскан в февр. 1879 г. и арестован в Петербурге в мае (?) т. г.; привлечен к дознанию, возникшему в февр. т. г. в Петербурге, по делу о тайной типографии на Гутуевском острове (дело Б. Ненсберга и др.), в виду частого посещения Б. Ненсберга. До решения дела подчинен особ. надзору полиции по распоряжению нач-ка Петербургск. жанд. упр-ния от 5 мая 1879 г. По соглашению м-ра внутр. дел с м-ром юстиции, изложенному в отношении последнего от 9 июля 1881 г., дело о нем прекращено. Окончил ак-ию со званием лекаря в 1880 г. В 1900 -х г.г.—ординатор морск. госпиталя в Севастополе.

Справка (С. Садовский).—Ведомость по Петербургск. градоначальству (1879).—Дело м-ва юстиции, II угол. отдел., №№ 7779—7781 (1879).—Справ. листок.—Медиц. список.

«Земля и Воля» V (1879) (Наши домашн. дела) (Революц. журналистика 1870-х г.г., 457).

Садыков, Николай Алексеевич, отст. подпоручик. Род. ок. 1824 г. В сред. 1870-х г.г. служил экзекутором в Калужск. губ. правлении. В 1874 г. подчинен в Москве негласн. наблюдению вследствие близкого знакомства с лицами «сомнительной нравственности и политическ. благонадежности». Ходатайство его о дозволении ему издавать «Сельско-Хозяйств. Ведомости» было отклонено.

Справка (Н. Садыков).

Саенко. Иван, крестьянин с. Мордвы (Чигиринск. у., Киевск. губ.). В 1877 г. привлечен к дознанию по делу о тайн. сообществе, организованном среди крестьян Чигиринск. у. Я. В. Стефановичем и Л. Дейчем.

Дело м-ва юстиции, II угол. отдел., № 11020 (1883).

Саенко (Сайенко), Корнилий Максимович, сын крестьянина с. Покровского (Александровск. у., Екатеринославск. губ.). Род. в 1861 г. Окончил Кубанск. войск. учит. сем-рию. Арестован 15 июля 1879 г. и до

6 сент. т. г. содержался в Екатеринославск. тюрьме за передачу в мае т. г. товарищу запрещен. книг. Привлечен к дознанию, возникшему в июне 1879 г. в Кубанск. обл. По освобождении подчинен негласн. надзору. В 1880 г. выехал на родину, где находился в близк. отношениях с привлекавшимся за распространение литературы Шпаковским. По показанию Компанейца-Денисенко, вел пропаганду в Кубанск. области. В 1881 г. по призыву поступил на воен. службу и был зачислен в 13-й лейб-гренад. Эриванск. полк. В окт. 1882 г. уволен в запас; поселился в с. Покровском. По выс. пов. 2 июня 1882 г. дело, возникшее о нем в 1879 г., разрешено в административ. порядке с вменением в наказание предварит. содержания под стражей и с учреждением гласн. надзора в течение года. В 1883 г. обыскан вследствие близких отношений к поднадзорному Волжинскому. В сред. 1883 г. гласн. надзор заменен негласным. В с. Покровском занимался хлебопашеством.

Справка (К. Саенко).—Дело м-ва юстиции, II угол. отдел., № 8695 (1881).—Справ. листок.—Дело Департ. полиции, V, № 2694 (1882).

Саенко (Павел Леонтьевич?). В сред. 1870-х г.г.—студент Мед.-Хир. ак-ии. Летом 1875 г. жил в дер. Веретье близ Любани (Петербургск. губ.); состоял под негласн. наблюдением вследствие близк. знакомства с жившими на станции Копыловым и П. Ивановым, которые были в сношениях с поднадзорным В. Берви-Флеровским и устраивали у себя «подозрительные сходки».

Справка (Саенко).

Сает, Герман Шаевич, еврей, виленск. мещанин. Род. ок. 1857 г. В сред. 1870-х г.г. обучался в Виленск. еврейск. народн. уч-ще. В 1875 г. входил в виленск. революц. кружок, основанный Л. Давидовичем, вследствие чего был привлечен в 1876 г. к дознанию. По выс. пов. 18 ноября 1876 г. дело о нем разрешено в административн. порядке с подчинением надзору полиции после надлежащего внушения со стороны училищн. начальства.

Справка (Г. Сает).—Доклады 1876, II, 351—359.—Справ. листок.

Н. Бухбиндер, История еврейск. рабоч. движения (Ук.).

«Ист. -Рев. Сборник» I (1924), 41, 43, 55 (Н. Бухбиндер, Из истории революц. пропаганды среди евреев в России в 1870-х г.г.).

Сажин, Михаил Петрович, сын мещанина, служившего в разных промышлен. и торговых предприятиях в качестве приказчика, доверенного и заведующего, домашний учитель. Род. 18 (17?) окт. 1845 г. в Ижевском заводе (Вятск. губ.). Окончил два класса уездн. уч-ща в г. Буе (Костромск. губ.) и весною 1858 г. привезен отцом в Петербург, где поступил в Технологическ. инст-т, бывший тогда закрытым средним учебн. заведением. По преобразовании ин-та в 1863—1864 учебн. году в высш. учебн. заведение был студентом ин-та. В 1864—1866 г.г. принадлежал к кружку артиллерийск. офицеров, а также к институтск. кружку самообразования. Впервые привлекался в 1865 г. по делу о литографировании в инст. типо-литографии сочинения Бюхнера «Сила и материя». Судился по этому делу Сенатом и был оправдан. В 1856 г. оставил ин-т и выехал из Петербурга. Разыскивался полицией в апр. 1865 г.

М. П. Сажин.

С фотогр. 1881 г.

Из собр. Музея «Каторга и Ссылка».

по каракозовск. делу в связи с знакомством с И. А. Худяковым, к группе которого принадлежал. В сент. 1867 г. снова поступил в Технологическ. ин-т и в дек. т. г. принял деятельн. участие в студенческ. волнениях: составил воззвание к студентам, руководил сходками, заведывал денежною кассою. В янв. 1868 г. за «вредное влияние» на студентов был исключен из ин-та, арестован и в февр. т. г. в административн. порядке выслан под надзор полиции в Вологодск. губ. Водворен в Вологде, где находился в близк. отношениях с ссыльными В. В. Берви-Флеровским, Н. В. Шелгуновым, П. Л. Лавровым и с кружком «чернышевцев» (Ф. Лермонтовым, А. Левашевым и др.). Ходатайствовал о предоставлении ему права повсеместн. жительства и дозволения окончить высшее образование в Петербурге; оба ходатайства были оставлены без последствий. Бежал 17 июня 1869 г. из Вологды через Москву, Киев, Одессу, Кишинев; нелегально перешел австрийск. границу и через Гамбург уехал в Америку. Жил в Америке под фамилией Армана Росса; работал на заводах в разных городах; пытался организовать русск. колонию. В мае 1870 г. был вызван С. Г. Нечаевым в Женеву, куда приехал в июне т. г., и некоторое время работал вместе с ним. Здесь же познакомился с М. А. Бакуниным и был его личным секретарем и одним из ближайших его сотрудников. В конце лета 1870 г. переехал в Цюрих, где был первым организатором русск. коло-

нии, в которой играл выдающуюся роль: вел пропаганду бакунизма среди учащ. молодежи, организовал кружок и библиотеку русск. студентов; жил под фамилией Армана Росса. В окт. 1870 г. принимал участие в организован. Бакуниным восстании в Лионе. По получении известий в марте 1871 г. об образовании в Париже Коммуны, выехал в нач. апр. т. г. в Париж; принял участие в Парижск. Коммуне. Оставался в Париже до конца Коммуны; скрывался в дни ее подавления у Г. Н. Вырубова и 2 июня 1871 г. выехал в Цюрих, где был организатором сторонников Бакунина; вел борьбу с П. Л. Лавровым и лавристами. Летом 1871 г. вошел в Юрскую федерацию I Интернационала; принимал деятельн. участие в конгрессах Интернационала; в 1872 г. принят в члены тайн. бакунинск. «Альянса». В 1873 г. вместе с бакунистами организовал в Цюрихе типографию, в которой печатал бакунинск. работы («Исторический развитие Интернационала», «Государственность и анархия», «Анархия по Прудону» и др.). В конце 1873 г. вместе с Ф. Лермонтовым, с которым был знаком по Вологде и которого вызвал за границу, организовал транспорт запрещен. книг в Россию. Правительственным сообщением, опубликованным 5 мая 1874 г., ему было предложено возвратиться в Россию в течение шестимесячного срока, но на вызов не явился. Находился в сношениях по части ввоза книг в Россию с таганрогск. революц. кружком, организованным летом 1874 г. Исаак. Павловским. Летом и осенью 1874 г. жил в Локарно (Швейцария) у Бакунина и принимал деятельное участие в итальянск. революцион. делах. В авг. 1875 г. принял участие в Герцеговинск. восстании и до конца т. г. был волонтером в иностран. легионе. Возвратившись в конце 1875 г. в Женеву, вместе с С. Кравчинским, Г. Лопатиным, Д. Клеменцом и др. выработал план восстания в России, в частности на Урале, с каковою целью в марте 1876 г. отправился нелегально в Россию. Через члена лермонтовск. кружка М. Рабиновича организовал транспортировку нелегальн. литературы в Россию через прусск. границу; среди контрабандистов был известен под фамилией «Буд о». Арестован 24 апр. 1876 г. в мест. Радзивилове при переходе границы с паспортом на имя отст. штабс-капитана Федорова. Содержался в Доме предварит. заключения и был привлечен к дознанию по делу о пропаганде в империи (193). Предан 5 мая 1877 г. суду особ. присутствия Сената по обвинению в составлении противозакон. сообщ-ва, в участии в нем и в распространении сочинений, имевших целью возбуждение к бунту и неповиновению власти верховной (процесс 193-х). За отказ отвечать на вопросы суда удален 29 окт. 1877 г. из залы заседаний. Признан 23 янв. 1878 г. виновным в участии в ввозе из-за границы запрещен. сочинений и приговорен к лишен. всех прав состояния и к каторжн. работам на заводах на пять лет, при чем суд ходатайствовал о замене каторжных работ ссылкою на житье в одну из отдаленных губерний, кроме сибирских. С 25 янв. 1878 г. находился в заключении в Петропавловск. крепости. Подписал в крепости 25 мая 1878 г. вместе с другими «завещание»—«Товарищи по убеждениям». По выс. пов. 11 мая 1878 г. ходатайство суда о замене каторжн. работ оставлено без последствий: лишен всех прав состоян. и приговорен к пяти годам каторжн. работ в крепостях с зачетом предварит. содержания под стражей. Ходатайство отца о помиловании по выс. пов. 22 июня 1878 г. оставлено без последствий. Освобожден из Петропавловск. крепости 18 июля 1878 г. и передан Петербургск. губ. правлению для отправки по назначению. Доставлен в Харьков 23 июля т. г. и отправлен в Ново-Борисоглебск. центр. каторжн. тюрьму (Змиевск. у., Харьковск. губ.), где находился до ноября 1880 г. В ноябре 1880 г. переведен в Мценск. пересыльн. тюрьму, а в мае 1881 г. отправлен в Сибирь. Прибыл в Иркутск 27 сент. 1881 г. Поселен в Вост. Сибири, сначала в с. Култук (Иркутск. губ)., затем переведен в Киренск (Иркутск. губ.), где женился на Евг. Н. Фигнер. В 1886 г. переведен в Балаганск. В 1887 г. жил в с. Малышовке (Балаганск. окр.) и в том же году получил разрешение приписаться к крестьянск. общ-ву той же деревни. Поступил на службу в с. Лиственичном в контору пароходства по Байкалу. В перв. пол. 1890-х г.г. жил на Ниманск. золотых приисках (Якутск. обл.), где был управляющим приисков. Получив право жительства в Зап. Сибири, жил в Тюмени, где служил в пароходстве Богословск. горн. округа. В 1900 г. поселился в Риге; затем жил в Нижн.-Новгороде, где служил в волжск. пароходстве. «Надежда». В 1905 г. принимал участие в революц. движении в Нижн.-Новгороде. В 1906 г. переехал в Петербург и с 1906 г. по 1916 г. был заведующим хозяйствен. частью народническ. журнала «Русское Богатство». С конца 1916 г. по 1920 г. жил на Северн. Кавказе. Член Всесоюзн. Общ-ва политкаторжан; в 1931 г. живет в Москве и получает персональн. пенсию.

Сообщения Р. М. Кантора и М. П. Сажина.—Из материалов народовольческ. кружка (Автобиография М. П. Сажина).—Справки (М. Сажин, Ф. Лермонтов, И. Павловский, Рабинович, П. Сажин, Эдельштейн).—Доклады 1878, II, 228—241, 318 22.—Справ. листок.—Список 1852—1879 г.г., л. 47 об.—Список псевдонимов.—Список 1883 г., III, стр. 39.—Голицин, Десятая глава. 137—138.—Дела Департ. полиции, V, № 1537, ч. I (1882); № 40, ч. II, лит. А (1896).—Календарь «Нарсдн. Воли», 156.—Бурцев, За сто лет, II, 91.—Больш. энциклопедия, XXII.—Бурцев, Календарь (Ук.).—Словарь Граната, т. 40, стр. 619 (Автобиография М. П. Шебалина).—Политическ. каторга и ссылка. Биографическ. справочник, 490.

Словарь Граната, т. 40, стр. 387—393 (Автобиография. М. П. Сажина).—М. П. Сажин (Арман Росс), Воспоминания 1860-1880-х г.г. С предисловием Вяч. Полонского. М. 1925 (В книгу вошли следующ. статьи: Краткая автобиография;—О гражданской казни Н. Г. Чернышевского;—Первая ссылка и бегство;—Воспоминания о П. Л. Лаврове;—Ответ Герм. Лопатину;—Воспоминания о С. Г. Нечаеве;—Последние дни Парижской Коммуны;—Первая встреча с П. А. Кропоткиным;—Бакунин и его вилла «Бароната»;—Поправка к статье З. Ралли о М. А. Бакунине;—Поездка в Герцеговину;—Харьковск. централка 1878—1881 г.г.;—«Ученик М. А. Бакунина и друг П. Л. Лаврова—М. П. Сажин, «Кат. и Сс.» 1926, V (26)

9—19 (Первое знакомство с М. А. Бакуниным).—М. П. Сажин, «Пути Революции» 1926, IV (7), 87—89 (Муравский и Бочаров в Новоборисоглебск. централе).—М. П. Сажин, «Кат. и Сс.» 1928, XII (49), 94—113 (По Сибири).

Стенографическ. отчет, 119, 130—131, 134—135, 137, 212.—Госуд. преступления, I, 459—460; III, 41 (38), 44—47 (40—42), 86 (78), 94—95 (86), 264—265 (240—241), 317 (288—289), 323 (294), 326 (297), 329 (300), 332—333 (302—304).—Памяти Л. Э. Шишко. Сборник, 17 (Ф. Волховский, Л. Шишко).—[Н. Виташевский], Первое вооружен. сопротивление, 6.—В. Богучарский, Активное народничество 70-х г.г. (Ук.).—Н. Морозов, Повести моей жизни, III, 143 сл.—В. Фигнер, Запечатленный труд, 63 сл.—Н. Ашешев, С. Перовская, 50 сл.—Л. Дейч, Русск. революцион. эмиграция 70-х г.г., 4 сл., 65.—И. Попов, Минувшее и пережитое, II (Ук.).—О. Аптекман, Земля и Воля (Ук.).—Материалы для биографии П. Л. Лаврова, 8 сл.—Г. А. Лопатин. Автобиография, статьи, 165 сл. (К рассказам о П. Л. Лавров).—Е. Волков, Христо Ботев, 111, 112, 208.—П. Лавров, Народники-пропагандисты (Ук.).—Н. Чарушин, О далеком прошлом (Ук.).—П. Аксельрод, Пережитое, 140, 146.—С. Ковалик, Революц. движение 70-х г.г. (Ук).—Вл. Короленко, История моего современника, III, 301 сл.—С. Елпатьевский. Воспоминания, 336.—П. Кропоткин, Записки революционера (Ук.).—Ю. Стеклов, М. А. Бакунин. т.т. II—IV (Ук.).—В. Фигнер, Сочинения, V (Ук.).—Н. Кулябко-Корецкий, Из давних лет (Ук.).

«Община» VI—VII (1878), 1—2.—Н. Виташевский, «Был.» 1906, II, 222 (Первое вооруженное сопротивление).—И. Джабадари, «Был.» 1906, V, 40 (В неволе).—Н. Виташевский, «Был.» 1906, VII, 108, 135 (Централка).—З. Ралли, «Был.» 1906, VII, 144, 146 (С. Нечаев).—Дж. Гильом, «Был.» 1906, VIII, 248, 250 (М. А. Бакунин).—Старик [С. Ковалик], «Был.» 1906, X, 18; XI, 45, 55, 58; XII, 60 (Движение 70-х г.г. по Большому процессу).—С. Синегуб, «Был.» 1906, X, 74, 75 (Воспоминания чайковца).—Н. Виташевский, «Был.» 1907, IV, 177, 180, 182 (В Мценской «гостинице»).—И. Джабадари, «Был.» 1907, VIII, 25, 26 (Процесс 50-ти).—[Гуревич], «Был.» 1907, IX, 81 (Первый процесс «нигилисто» в Берлине).—Дж. Гильом, «Мин. Годы» 1908, IV, 72, 74 (К истории исключения М. А. Бакунина из Интернационала).—С. Чудновский, «Мин. Годы» 1908, V—VI, 373, 376; VII, 156—159 (Из дальних лет).—В. Иллич-Свитыч, «Мин. Годы» 1908, V—VI, 442 (В эпоху «диктатуры сердца»).—З. Ралли, «Мин. Годы» 1908, X, 145 (М. А. Бакунин).—Ю. Стеклов, «Гол. Мин.» 1913, XI, 101 (Интернационал после Гаагск. конгресса).—П. Витязев, «Гол. Мин.» 1915, X, 112 сл. (П. Лавров в воспоминаниях современников).—«Кат. и Сс.» V (1923), 267, 273; VI (1923), 317, 325, 326 (Хроника).—Н. А. Иваницкий, «Север» (Вологда) II (1923), 11 сл., 28—29 (Записки).—В. Фигнер, «Кат. и Сс.» 1924, II (9), 23—24 (Е. Н. Фигнер).—С. Ковалик, «Кат. и Сс.» 1924, IV (11), 140, 141, 149 (Революционеры-народники в каторге и в ссылке).—М. Чернавский, «Кат. и Сс.» 1924, V (12), 31, 47; 1925, III (16), 32 (И. Н. Мышкин).—Б. Николаевский, «Кат. и Сс.» 1926, II (23), 219 (Памяти последнего «якобинца»-семидесятника).—«Кат. и Сс.» 1926, IV (25), 27 (Письма П. А. Кропоткина В. Н. Черкезову).—И. Белоконский, «Кат. и Сс.» 1927, II (31), 153 (К истории политическ. ссылки 80-х г.г.).—А. Якимова, «Кат. и Сс.» 1927, VIII (37), 8, 9, 30, 31 (Большой процесс).—Л. Дейч, «Кат. и Сс.» 1929, IV (53), 150 сл. (П. Д. Баллод и его сослуживцы).—И. Попов, «Кат. и Сс.» 1930, VI (67), 172 (Н. К. Руссель-Судзиловский).

Сажин, Николай Александрович.

См. «восьмидесятые годы».

Сажин, Николай Ильич, из мещан г. Воронежа. Род. ок. 1853 г. По агентурн. сведениям, проживая в Москве в 1878 г., распространял вместе с Л. Ф. Карпинским запрещен. литературу. Арестован в Казани 31 дек. 1878 г., куда приехал из Москвы, вследствие подозрения в попытке к освобождению вместе с Л. Карпинским Ив. Царевского, отправляемого в Сибирь. Содержался в Казанск. тюрьме. По соглашению м-ра внутр. дел с начальником III Отделения, изложенному в отношении последнего от 21 марта 1879 г., выслан под надзор полиции в отдален. местности Восточн. Сибири. Проживал в Киренске (Иркутск. губ.). По постановлению Особ. совещания от 3 мая 1882 г. срок надзора определен в три года, считая с 9 сент. 1881 г. По окончании срока в сент. 1884 г., было сделано распоряжение

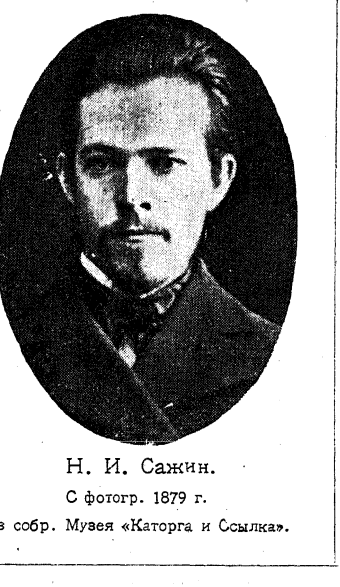

Н. И. Сажин.

С фотогр. 1879 г.

Из собр. Музея «Каторга и Ссылка».

Департ. полиции от 10 ноября 1884 г. о воспрещении жить в местностях, находящихся на положении усилен. охраны. В 1890-х г.г. служил на Нижанских золот. приисках (Якутск. обл.).

Справки (Н. Сажин, Касаткин, Томашевич, Царевский).—Дела Департ. полиции: V, № 2499 (1882); III, № 729 (1884).

«Набат» IV (1881), 2—3 (Внутреннее обозрение).—И. Белоконский, «Кат. и Сс.» 1927, II (31), 153 (К истории политическ. ссылки 80-х г.г.).—Л. Дейч, «Кат. и Сс.» 1929, IV (53), 160 (П. Д. Баллод и его сослуживцы).

Сазонов, Георгий Петрович.

См. «восьмидесятые годы».

Сазонова, Мария Гавриловна—фамилия по мужу Мар. Гавр. Горячковской (см.).

Сак, Тогвер, крестьянин, родом из Тамма (Дерптск. у., Лифляндск. губ.). Род. ок. 1854 г. Рабочий-ткач Кренгольмск. мануфактуры близ Нарвы. Участвовал в беспорядках 11 сент. 1872 г. на фабрике; препятствовал итти на работу прядильщикам. Арестован 15 сент. т. г.; содержался в Нарвск. тюрьме. После 28 сент. т. г. переведен в Ревельск. тюрьму. Эстляндским обер-ландгерихтом 21 окт. 1872 г. признан виновным в участии в беспорядках, но без насильственных действий против начальства. Приговорен как несовершеннолетний к тюремн. заключению на 8 мес., а в случае недостатка помещения и если позволит здоровье—к 60 ударам розог, а затем к отдаче под надзор полиции на 2 года. Приговор об'явлен 3 ноября 1872 г.

Дело Сената, V департ., II отдел., № 2 (1879)

Сакович, Александр Антонович, дворянин, сын миров. судьи Оршанск. окр. (Смоленск. губ.). Род. ок. 1849 г. Окончил Могилевск. гимназию. В 1869 г. поступил в Петербургск. ун-т, откуда в 1873 г. перешел в Нежинский лицей кн. Безбородко; курса не окончил. Выехал в Ригу, желая поступить в политехникум. Арестован 21 ноября 1875 г. в Вильно вместе с П. П. Пугенюком и др. по подозрению в распространении запрещен. сочинений среди рабочих. Выслан в Киев для удостоверения личности. В 1878 г. был студентом Киевск. ун-та; исключен из ун-та за невзнос платы. Во втор. пол. 1870-х г.г. принадлежал к черниговск. революц. кружку. Арестован 16 дек. 1879 г. в с. Круты (Нежинск. у., Черниговск. губ.) и привлечен к дознанию в виду передачи своих документов Аф. Зубковскому. В янв. 1880 г. освобожден из-под стражи под денежн. залог в виду чистосердечного раскаяния; показал, что был знаком с Д. Буцинским, Т. Квятковским, Д. Лизогубом, Л. Кобылянским и др. По распоряжению харьковск. ген.-губернатора от 21 сент. 1880 г. по делу о «преступном сообщ-ве» в Черниговск. губ. подчинен негласн. надзору. Служил канцелярск. чиновником в Нежинск. окружн. суде; в 1882 г.—секретарем уездн. полицейск. упр-ния в Дмитриевске (Курск. губ.); в 1883 г. —помощником секретаря Курск. губ. правления.

Справки (А. Сакович, Н. Жебунев, С. Петров, Н. Пугенюк, Д. Соколов, А. Стасенко, Топальская).—Дело Департ. полиции, III, № 756 (1882).

Сакович (урожден. Топольская), Александра Васильевна, дочь губ. секретаря, жена дворянина А-дра Ант. Саковича. В 1870-х г.г. проживала в своей усадьбе в с. Круты (Нежинск. у., Черниговск. губ.); затем выехала в Петербург для поступления на акушерск. курсы. В 1879 г. была обыскана и арестована в виду политическ. неблагонадежности.

Справка (А. Сакович).

Сакс, студент Петербургск. (?) ун-та. По агентурн. сведениям, посещал в 1876 г. в Петербурге революц. кружок, руководимый инженером Евг. Ив. Недзвецким, и участвовал в обсуждении проекта устройства библиотеки запрещен. книг.

Справка (Сакс).

Сакс, Николай Эдуардович, воспитанник Академии Художеств в Петербурге, двоюродн. брат К. Вернера. По заявлению Корсунского, принадлежал в 1876 г. в Петербурге к кружку, имевшему целью путем устройства вечеров собирание денег на революц. дело. Был привлечен к дознанию.

Справка (Н. Сакс).

Саламатова (Саломатова), Мария Егоровна, вдова колл. регистратора. Род. ок. 1844 г. Проживая в Петербурге, была обыскана в марте 1874 г. вследствие близкого знакомства и «пособничества» И. П. Пьянкову. Вторично обыскана в Томске 2 июня 1874 г. за распространение запрещен. стихов и брошюр. Привлечена к дознанию по делу о пропаганде в империи (193) и до решения дела подчинена надзору. По выс. пов. 19 февр. 1876 г. освобождена от взыскания за недостатком улик. Снова обыскана в Петербурге в марте 1879 г.

Справки (М. Саламатова, И. Пьянков, Я. Сулин).—Доклады 1876, I, 44. — Справ. листок.

Салатко-Петрище, Владимир Викентьевич, дворянин, сын доктора. Род. ок. 1850 г. Товарищ Р. Стеблин-Каменского. Был студ. медиц. фак-та Харьковск., а потом Киевск. ун-тов; курса не окончил. Обыскан в 1874 г. и за имение запрещен. книг привлечен к дознанию по делу о пропаганде в империи (193). По выс. пов. 19 февр. 1876 г. освобожден от взыскания за недостатком улик. Вторично привлечен к дознанию в сент. 1876 г. за имение запрещен. книг и переписку с Л. Паначини. По выс. пов. 10 марта 1877 г. дело о нем разрешено в административн. порядке с учреждением гласн. надзора без ограничения места жительства. В третий раз привлечен к дознанию, возникшему в окт. 1877 г. в Полтаве, по делу о распространении запрещен. книг, по обвинению в принадлежности к полтавск. революц. кружку и в устройстве собраний кружка на своей квартире. По выс. пов. 6 апр. 1878 г. дело разрешено в административн. порядке с воспрещением ему, как состоящему под гласн. надзором, всяких отлучек с места жительства без разрешения начальства. Скрылся 17 марта 1878 г. из Полтавы и разыскивался полицией.

Справки (В. Салатко-Петрище, Е. Свентицкая, Р. Стеблин-Каменский).—Доклады 1876, I, 44 об.; 1877, I, 76—77; 1878, I, 174.—185.—Справ. листок.—Список 1883 г., I, стр. 76.

Салиенко, Григорий Макарович, киевск. мещанин. Род. ок. 1850 г. Арестован 21 ноября 1875 г. в Вильно вместе с П. П. Пугенюком и др. по подозрению в распространении запрещен. сочинений среди рабочих; по требованию нач-ка Киевск. жанд. упр-ния препровожден в Киев.

Справки (Г. Салиенко, Н. Пугенюк).

Салихов, Салих (?) Васильевич. По показанию арестованного в Бугурусланск. у. фельдшера Яковлева, посещал в 1875 г. собрания революц. кружка, организованного в Уфе.

Справка (С. Салихов).

Салманов, Давид Алексеевич, крестьянин Корсунск. у. (Симбирск. губ.). Род. ок. 1843 г. Неграмотный. В 1874 г. привлекался к дознанию по делу о пропаганде в империи (193) вследствие его присутствия в Самаре на собраниях плотников, где читались В. Осташкиным и Н. Петропавловским запрещ. книги. По выс. пов. 19 февр. 1876 г. освобожден от взыскания за недостатком улик.

Справка (Д. Салманов).—Доклады 1876, I, 44.—Справ. листок.

Салманов, Михаил Ефимович, воспитанник Пензенск. дух. сем-рии. Род. ок. 1854 г. Привлекался в 1874 г. к дознанию по делу о пропаганде в империи (193) вследствие показаний И. Доброва и И. Ареопагитского о принадлежности его к революц. пензенск. кружку; был обыскан и арестован. По выс. пов. 19 февр. 1876 г. освобожден от взыскания за недостатком улик.

Справка (М. Салманов). —Доклады 1876, I, 43 об.— Справ. листок.

Салов, Василий, студент Мед.-Хир. ак-ии, в нач. 1870-х г.г. Проживал в Петербурге вместе с студентом А. П. Старицыным, привлекавшимся по нечаевск. делу, и был вместе с ним обыскан в дек. 1869 г. По агентурн. сведениям, входил в 1871 г. в петербургск. революц.кружок (Натансона-Александрова?) и поддерживал связь с участниками московск. революц. кружка.

Справки (В. Салов, Рутенберг, Юл. Старицына).

Саломатин, крестьянин (д. Сареево, Звенигородск. у., Московск. губ.?). В 1873 г. ему был сдан на хранение Т. П. Сахаровой шрифт долгушинской типографии.

Справка (Т. Сахарова).

С. Лившиц,«Кат. и Сс.» 1928, VI (43), 61 сл. (Подпольные типографии 60—80-х г.г.).

Салтанов, Павел, актер в Кишиневе. При производстве дознания в 1879 г. по делу о расклейке прокламаций в Кишиневе выяснено, что С-в бывал в том же году на собраниях, происходивших у Я. Васютинского.

Справка (П. Салтанов).

Салтанова (по мужу Решетина), Ольга Михайловна. Род. в 1853 г. (Орловская уроженка; участница кружка П. Заичневского?). В 1870-х г.г. слушательница медиц. курсов в Петербурге. По показанию Л. Городецкого,посещала в 1874 г.собрания революц. кружка, организованного им в Петербурге. В 1882 г. получила звание женщины-врача. В 1900-х г.г.—вольнопрактикующий врач в Петербурге.

Справки (О. Салтанова, О. Никольская). — Медиц. список.

Н. Головина-Юргенсон, «Кат. и Сс.»VI (1923), 28 (Мои воспоминания).

Салтыков, Николай Николаевич, дворянин, сын колл. асессора. Род. ок. 1852 г. в Петербурге. Учился в Петербургск. гимназии. В нач. 1870-х г.г. был в Морском корпусе, где принимал в 1870—1871 г.г. участие в революц. ученическ. кружке («китоловы»); товарищ и одноклассник Н. Е. Суханова. После провала кружка в 1871 г. вышел из уч-ща и поступил в Технологическ. ин-т (Мед.-Хир. ак-ию?). В 1873—1874 г.г. принимал участие в пропагандистск. петербургск. кружках; был знаком с рабочим Ив. Медведевым, привлеченным в 1874 г. по делу о пропаганде в империи (193). В февр. 1875 г. помог ему бежать за границу и сам отправился с ним. Арестован 22 марта 1875 г. в мест. Радзивилове (Бродах?) при попытке обратно перейти границу. Отправлен в Петербург, где находился под стражей (в Доме предварит. заключения?) год и три месяца. Привлечен к дознанию по делу о пропаганде в империи (193). По выс. пов. 15 июля 1876 г. дело о нем разрешено в административн. порядке с подчинением его надзору полиции без ограничения места жительства «вследствие отсутствия особой преступности в его действиях и долговремен. заключения». Подчинен надзору в Петербурге с 22 июля 1876 г. В конце 1870-х г.г.—нач. 1880-х г.г.—подпоручик корпуса флотск. штурманов; служил в Каспийск. флотилии; находился под негласн. наблюдением. Приказом от 10 апр. 1882 г. переведен в Балтийский флот и зачислен в 3-й флотск. экипаж.

Н. Н. Салтыков.

С фотогр. 1875 г.
Из собр. Музея «Каторга и Ссылка».

Вследствие отзыва нач-ка Бакинск. жанд. упр-ния от 3 мая 1882 г. о нем, как о человеке, «отличающемся крайне вредным направлением», по распоряжению Департ. полиции от 23 мая 1882 г. подчинен негласн. надзору по новому месту службы.

Справки (Н. Салтыков, С. Зильбер, Ив. Медведев, Рудель).—Доклады 1876, I, 161—164.—Справ. листок.—Ведомость по Петербургск. градоначальству (1876—1879).—Дело Департ. полиции, III, № 496 (1882).

Э. Серебряков, Революционеры во флоте, 7, 20, 22—24 («Был.» 1907, II, 172, 183—185).

Р. Кантор, «Кат. и Сс.» 1925, V (18), 216, 229 (К истории военной организации «Народн. Воли»).

Салков, Константин Алексеевич, отст. губ. секретарь. Род. ок. 1831 г. В 1868 г. за произнесение «дерзких слов» против государя выслан в Шенкурск (Архангельск. губ.) под надзор полиции; в 1869 г. переведен в Мезень. В 1872 г., 1878 г. 1879 г. за то же «преступление» подвергался тюремному заключению. В марте 1876 г., проживая в дер. Айзовской (Мезенск. у.) (существовал подаянием), привлекался к дознанию по обвинению в пропаганде среди крестьян. По выс. пов. 4 окт. 1876 г. дело о нем прекращено. В марте 1881 г. отказался от присяги Александру III.

Справка (К. Салков).—Доклады 1876, II, 319—320.— Справ. листок.

Салков, Константин Константинович, солдатск. сын, из крестьян Петергофск. у. (Петербургск. губ.). В 1870-х г.г. служил конторщиком на мызе Вороново (Петергофск. у.). Вследствие сообщения петергофск. исправника от 16 марта 1879 г. о намерении его организовать кружок и о возбуждении им крестьян, подчинен негласн. надзору.

Справки (К. Сальков, О. Скворцов, Удольский).

Сальмсон, Карл-Август. В 1870-х г.г. работал токарем на Путиловск. заводе в Петербурге. По агентурн. сведениям, в 1879 г. был распропагандирован студ. Морозовым и вел пропаганду среди рабочих; имел постоянные сношения с организатором подпольн. литографии студ. Ив. Кавским.

Справка (К. Сальмсон).

Сальников, Иван Андреевич, кашинск. мещанин. Род. в 1847 г. Работник на мельнице. Привлечен к дознанию, возникшему 1 авг. 1879 г. при Ярославск. жанд. упр-нии, в виду того, что у его племянника, К. Громова, при обыске была найдена запрещен. книга, которую он получил от С-ва, получившего ее в свою очередь от Пр. Ивановой (дело Пр. Ивановой, Сапогова и др.). До решения дела подчинен особому надзору полиции. По выс. пов. 25 июня 1880 г. дело о нем разрешено в администр. порядке с вменением ему в наказание, после строгого внушения, нахождения под надзором полиции.

Дело м-ва юстиции, II угол. отдел, № 7946 (1879).—Справ. листок.

Сальчевский. По показанию арестованной в окт. 1874 г. за пропаганду среди крестьян в Смоленск. губ. А. А. Клоповой, она посещала тайн. собрания, устраиваемые С-м.

Справка (Сальчевский).

Сальяр, Евгений Михайлович. Род. в 1849 г. В нач. 1870-х г.г.—студент Харьковск. ветеринарн. ин-та. В 1871 г. привлекался к дознанию, производившемуся прокурором Харьковск. суд. палаты, по обвинению в принадлежности к тайн. политическ. общ-ву, имевшему целью распространение народных книг (харьковск. отделение кружка чайковцев?). По выс. пов. 11 янв. 1873 г. дело о нем прекращено за недостатком улик. В 1874 г. окончил ин-т со званием ветеринара. В 1900-х г.г.—городск. ветеринарн. врач в Москве.

Доклады 1873 г. (Ук.).— Справ. листок.—Медиц. список.

Салюлев, Петр, крестьянин Ставропольск. у. (Самарск. губ.). Род. ок. 1826 г. По распоряжению м-ра внутр. дел от 6 окт. 1871 г. выслан под надзор полиции в Олонецк. губ. за отказ вносить выкупн. платежи и за побуждение односельчан к тому же. Жил в Петрозаводске, потом—в Повенце, где был обыскан в 1876 г., и привлечен к дознанию по доносу исправника вместе с Н. Гейденрейхом, В. Сидорацким и А. Жонголовичем. По выс. пов. дело о нем прекращено.

Справка (П. Салюлев).—Справ. листок.

Самадов, Василий, священник с. Тквиава(?) (Горийск. у., Тифлисск. губ.). Род. ок. 1850 г. Окончил Тифлисск. дух. сем-рию. По указанию Ег. Иосселиани, принадлежал в 1876 г. к кавказск. революц. кружку. При обыске у него было найдено большое количество запрещен. книг («Вперед», «Работник»), которые он переводил на грузинск. язык. Арестован и пробыл в одиночн. заключении полтора года. Привлечен к дознанию, возникшему в окт. 1876 г. в Тифлисе, по делу о пропаганде в Тифлисск. и Кутаисск. губ., по обвинению в участии в кружке, в сборе денег на революц. цели, в имении запрещен. книг и в переводе их на грузинск. язык. По выс. пов. 26 июля 1878 г. дело о нем разрешено в администр. порядке с заключением на два года в отдален. монастырь и затем с подчинением особому наблюдению начальства на два года.

Справка (В. Самадов).—Доклады 1878, II, 398—410.—Справ. листок.

Самарская (по мужу Романенко), Людмила Яковлевна, дочь священника Каменецк. у. (Подольск. губ.), двоюродная сестра Дм. Жолтоновского. Род. ок. 1859 г. В конце 1870-х г.г. была слушательницей акушерск. курсов при Киевск. ун-те. По агентурн. сведениям, проживая в Киеве в 1878—1879 г.г., имела близкое знакомство с политически неблагонадежными лицами (на ее квартире останавливался Гр. Гольденберг, по словам которого Сам-я знала о подготовлении убийства кн. Кропоткина и

Л. Я. Самарская.

С фотогр. 1878 г.
Из собр. Музея «Каторга и Ссылка».

принимала участие в его организации); по тем же сведениям, производила денежные сборы на устройство памятника на могиле братьев Ивичевичей. Обыскана в Киеве 23 марта 1878 г. в связи с покушением на прокурора Котляревского. Вследствие политическ. неблагонадежности, по распоряжению киевск. ген.-губернатора в апр. 1879 г. выслана под гласн. надзор полиции из Киева в Олонецк. губ., где водворена в Повенце. Летом т. г. входила в Повенце в кружок ссыльных (П. Заичневский, А. Жонголович, В. Литошенко и др.), «вредно влиявший, по мнению администрации, на население и остальных ссыльных». По распоряжению м-ра внутр. дел от 24 июля т. г. переведена в

Вятск. губ., где 27 сент. т. г. водворена в Слободском. В сент. 1881 г. получила разрешение держать экзамен на звание акушерки при врачебн. отделе Вятск. губ. правления. По постановлению Особ. совещания от февр. 1882 г. выслана вследствие «крайней политическ. неблагонадежности» под надзор полиции на пять лет, считая с 9 сент. 1881 г., в Западн. Сибирь. Жила в Кургане (Тобольск. губ.). В июне 1883 г. ходатайство ее о переводе в одну из южных губерний оставлено без последствий. По распоряжению тобольск. губернатора, в виду опасения ее побега и «вредного влияния» на поднадзорных, переведена в июле 1884 г. в Тюкалинск (Тобольск. губ.). По постановлению Особ. совещания от 23 окт. 1885 г. оставлена под надзором еще на два года, считая с 9 сент. 1886 г. Из Тюкалинска по болезни вновь переведена в Курган, где в окт. 1888 г. вышла замуж за врача А. И. Романенко, и вместе с ним выехала в Европ. Россию. По постановлению Особ. совещания от 4 ноября 1888 г. запрещено жительство в целом ряде городов и губерний; жила в Оханск. у. (Пермск. губ.) под негласн. надзором. В 1895—1903 г.г. жила в Короче (Курск. губ.). Освобождена от негласн. надзора по распоряжению Департ. полиции от 12 марта 1903 г.

Справки (Л. Самарская, Арончик, Вейнцвейг, Жонголович, А. Лисовская, В. Литошенко, Недзельская, С. Пеховская, Н. Смирницкая, Н. Соколов).—Ведомость по Вятск. губ. (1879).—Свод указаний (Ук.) («Был.» 1907, VIII, 94—95).—Дела Департ. полиции, III, №№ 228 (1882), 111 (1882), 1474 (1883), 1613 (1883).—Список 1886 г.—Хроника, 33.—В. Новицкий, Из воспоминаний жандарма, 134, 270.—В. Короленко, Письма к П. С. Ивановской. М., 1930 (Ук.).—Народовольцы, III (Ук.) (П. Ивановская, Несколько слов о Желябове). «Начало» II (1878) (Последние сведения) (Революц. журналистика 1870-х г.г., 63).—«Листок «Земли и Воли» V (1879) (Киевск. события) (Там же, 480).—«Вольное Слово» №43 (1882), 5 (Список 59-ти политическ. ссыльных).—«Вольн. Слово» № 47 (1882), 2 (Политическ. гонения и придирки).—В. Фигнер, «Был.» 1906 III, 254 (Шлиссельбургская узница).—И. Белоконский, «Кат. и Сс.» 1927, II (31), 154 (К истории политическ. ссылки 80-х г.г.).—П. Щеголев, «Кат. и Сс.» 1930, X (71), 102, 103 (Ал. Медведев).

Самарский, кузнец в Мезени (Архангельск. губ.). В июле 1879 г. способствовал побегу из Мезени Ник. Преферанского и Конст. Каца.

Справка (Самарский).

Самарский, учитель гимназии в Вольске (Саратовск. губ.). В 1877 г. подчинен негласн. наблюдению вследствие подозрения в сочувствии революц. пропаганде среди учащихся.

Справка (Самарский).

Самборский, Никифор Родионович.

См. «восьмидесятые годы».

Самет (Самед), Ревекка (Ривка) Нахимовна, еврейка, виленск. мещанка. Род. ок. 1850 г. В перв. пол. 1870-х г.г.—слушательница акушерск. курсов в Петербурге. Обыскана 24 янв. 1875 г. и привлечена к дознанию по делу о пропаганде в империи (193). По выс. пов. 19 февр. 1876 г. освобождена от взыскания за недостатком улик. Вторично привлекалась к дознанию по подозрению в знании о «преступной деятельности» членов виленск. революц. кружка, основанного в 1875 г. Л. Давидовичем. По выс. пов. 18 ноября 1876 г. дело о ней прекращено за недостатком улик.

Справка (Р. Самет).—Доклады 1876, I, 43; 1876, II, 351—359.—Справ. листок.

«Ист.-Рев. Сборник» I (1924), 60 (Н. Бухбиндер, Из истории революц. пропаганды среди евреев в России в 70-х г.г.).

Самоворотов, Адам, ревельск. мещанин. В апр. 1874 г. привлекался к дознанию по делу В. Прейсмана, с которым жил в Петербурге на одной квартире, в виду получения от него запрещен. книг.

Справка (А. Самоворотов).

Самойлов, Александр Иванович, дворянин Симбирск. губ. Род. ок. 1855 г. В сред. 1870-х г.г.—студент Петербургск. ун-та. Обыскан и привлечен к дознанию в окт. 1875 г. по требованию нач-ка Казанск. жанд. упр-ния; при обыске его квартиры, где он жил с Вас. Милеевым, найдены номера газ. «Вперед». Обвинялся в имении запрещен. книг. По выс. пов. 15 мая 1876 г. дело о нем разрешено в административн. порядке с подчинением его гласн. надзору полиции без ограничения места жительства. С 20 июня 1876 г. подчинен надзору в Петербурге. В 1882 г., проживая под надзором в Самаре, ходатайствовал об освобождении от надзора. По постановлению Особ. совещания от апр. 1882 г. освобожден от надзора.

Справки (А. Самойлов, В. Милеев, А. Орлов).—Доклады 1876, I, 107—110.—Справ. листок.—Ведомость по Петербургск. градоначальству (1876—1879).—Дело Департ. полиции, III, № 1493 (1883).

Самойлов, Дмитрий Степанович, крестьянин с. Чернышного (Боровск. у., Калужск. губ.). Род. ок. 1848 г. В сред. 1870-х г.г. служил столяром в мастерских Харьковск. жел. дороги. В 1875 г. привлечен к дознанию, возникшему при Харьковск. жанд. упр-нии, по обвинению в близких сношениях с Ив. Союзовым, работавшим в той же мастерской под именем Павла Александрова. По выс. пов. 15 окт. 1876 г. дело о нем разрешено в административн. порядке с подчинением надзору полиции без ограничения места жительства. Жил в Харькове и в июне 1879 г. освобожден от надзора.

Справка (Д. Самойлов).—Доклады 1876, II, 298—300.—Справ. листок.—Ведомость по Харьковск. губ. (1877—1879).

Самойлов, Яков, рабочий фабрики Чешера в Петербурге в сред. 1870-х г.г., крестьянин Велижск. у. (Витебск. губ.). Жил (бывал?) на квартире рабочих на Черной речке, где вели пропаганду В. М. Дьяков и А. И. Нуромский. В апр. 1875 г. привлечен к дознанию; дал откровенные показания. Свидетель по делу В. М. Дьякова.

Справка (Я. Самойлов).

Госуд. преступления, I, 578 (319), 581 (321), 601 (331).

Э. Корольчук, «Кат. и Сс.» 1923, I (38), 11, 13 (Из истории пропаганды среди рабочих Петербурга в сред. 1870-х г.г.).

Самойлович, Алексей, студент Киевск. ун-та. В марте 1878 г. принимал деятельное участие в беспорядках в Киевск. ун-те, происшедших вследствие арестов по поводу покушения на прокурора Котляревского.

По постановлению университетск. суда исключен за участие в сходках и неповиновение начальству на два года из ун-та. без права поступления в ун-т в течение того же времени.

Сообщение Р. М. Кантора.—Справка (А. Самойлович).

Самойловский (он же **Самойлик?**), Василий. Во втор. пол. 1870-х г.г.—студент Киевск. ун-та. По показанию Арс. Богославского, принадлежал вместе с женою в 1877 г. к киевск. кружку «молодежи». В марте 1878 г. участвовал в студенческ. беспорядках в Киевск. ун-те по поводу ареста студентов в связи с покушением на прокурора Котляревского. По постановлению университетск. суда исключен за участие в сходках на два года из ун-та без права поступления в другие высшие учебн. заведения в течение того же времени.

Сообщение Р. М. Кантора.—Справка (В. Самойловский).—Свод указаний (Ук.).

Самолетов, Сергей Андреевич, сельск. учитель с. Серединского (Волоколамск. у., Московск. губ.). Род. ок. 1857 г. В марте 1879 г. удален от должности за сочувствие убийству кн. Кропоткина и вследствие политическ. неблагонадежности, по распоряжению московск ген.-губернатора от 5 июня 1879 г. выслан под гласн. надзор полиции в Олонецк. губ.; с 14 июня т. г. водворен в Пудоже. В окт. т. г. по ходатайству матери переведен в Москву и подчинен негласн. надзору.

Справка (С. Самолетов).—Ведомость по Олонецк. губ. (1879).

Самонов, Степан Ефимович, киевск. мещанин. Род. ок. 1850 г. Слесарь. Арестован 7 марта 1879 г. в Москве при обыске Н. С. Деревщикова, арестованного по делу об убийстве Н. Рейнштейна. Подозревался в том, что скрывает свое настоящее имя.

Справка (О. Самонов).

Самосудов, Герасим, крестьянин Серпуховск. у. (Московск. губ.). Род. ок. 1856 г. За участие в беспорядках на Измайловск. мануфактуре, по распоряжению московск. ген.-губернатора от 7 мая 1879 г. выслан под гласн. надзор в Вологодск. губ. По разрешению м-ра внутр. дел от 7 февр. 1880 г. выбыл на родину.

Ведомость по Вологодск. губ. (1879).

Самсин, Петр Алексеевич, студент Земледельческ. ин-та в Петербурге. Обыскан в 1870 г. вместе с студент. Гнедичем, с которым жил на одной квартире, за участие в студенческ. беспорядках, происходивших в конце 1870 г. в ин-те.

Справка (П. Самсин).

Самсонов, Игнатий (Геннадий?) Самсонович, крестьянин Псковск. губ. Род. ок. 1846 г. В сред. 1870-х г.г. работал в железнодорожн. мастерских в Одессе. Привлечен к дознанию по делу Южно-Российск. раб. союза, по обвинению в знании и в недонесении о распространении запрещен. книг среди рабочих. По распоряжению нач-ка Одесск. жанд. упр-ния от 28 янв. 1876 г. подчинен особому надзору полиции. По постановлению особ. присутствия Сената, изложенному в отношении обер-прокурора 25 февр. 1877 г., дело о нем прекращено за недостатком улик. В административн. порядке особый надзор за ним продолжен.

Справка (И. Самсонов).—Справ. листок.—Ведомость по Одесск. градоначальству (1878—1879).—В. Невский, Очерки, I (Ук.).

В. Максаков и В. Невский, Южно-русские рабочие союзы (Ук.).—В. Невский, От «Земли и Воли» к группе «Освобождение труда» (Ук.).

Санборский, Василий Степанович, сын священника—фамилия, под которою арестован в янв. 1879 г. на Лебединск. сахарн. заводе (Киевск. губ.) неизвестный (?).

Справка (В. Санборский).

Сандер, Павел, студент Киевск. ун-та. По показанию Арс. Богославского, во втор. пол. 1870-х г.г. принимал участие в кружке «молодых украинофилов»; был близко знаком с И. Драгневичем, в отсутствии которого ведал денежн. делами кружка.

Справка (П. Сандер).—Свод указаний (Ук.). («Был.» 1907, VI, 140).

Сандер, Петр Федорович, вольнопрактикующий фельдшер. По агентурн. сведениям, в 1878 (?) г. организовал в Киеве столовую для революционеров. В 1879 г. проживал в Глухове (Черниговск. губ.) и, по агентурн. сведениям, принадлежал к местн. революц. кружку. Осенью т. г. жил в мест. Воронедже и был обыскан 15 сент. 1879 г.; привлечен к дознанию по делу о глуховск. кружке.

Справки (Сандер, Боголюбов, А. Литвинов, Петровский, Трофименко).—Дело м-ва юстиции, II угол. отдел., № 7923 (1879).

А. Русов и Ф. Волков, «Был.» 1907, VI, 159 (Примечания к «Своду указаний»).

Сандер, Федор Петрович, род. ок. 1856 г. В 1873 г. окончил Новгород-Северск. гимназию. Во втор. пол. 1870-х г. г. принимал участие в украинофильск. революцион. кружках.

П. Щеголев. «Кат. и Сс.» 1931, XI (72), 53—56 (К биографии Н. И. Кибальчича).

Сандер (Зандер), Ян, рядовой л.-гв. Московск. полка в Петербурге (сред. 1870-х г. г.). В 1875 г. посещал рабочую квартиру на Выборгск. стороне на даче Бобина и получал от В. Герасимова, с которым был близко знаком, и от Вяч. Дьякова запрещен. книги. Оба они посещали его в казармах и при нем читали солдатам запрещен. книги. Свидетель по делу В. Дьякова и А. Сирякова.

Справки (Я. Зандер, В. Пельгас).

Госуд. преступления, I, 582—583 (321), 586—588 (323—324), 604 (333).

Э. Корольчук, «Кат. и Сс.» 1928, I (38), 25 (Из истории пропаганды среди рабочих Петербурга в сред. 1870-х г.г.).

Сандлер—нелегальная фамилия, под которою в сред. 1870-х г.г. проживал Л. Л. Давидович (см.).

Справка (Л. Давидович).

Санковская, Ольга, двоюродн. сестра Ник. Санковского. Принимала участие в 1879 г. в убийстве шпиона Н. Рейнштейна.

Кара и другие тюрьмы, 138 (П. Ивановская, Письма о прошлом).

Санковский, Болеслав. В 1870-х г.г. проживал в Сызрани, где занимал должность

письмоводителя у начальника дистанции(?). Арестован в 1875 г. по подозрению в разбрасывании прокламаций с поезда. Подчинен надзору полиции.

Справка (Б. Санковский).

Сансер, Фердинанд. Род. ок. 1856 г. в Екатеринославск. губ. В сред. 1870-х г.г.— студент Мед.-Хир. ак-ии. В 1876 г. по постановлению академическ. суда уволен 28 сент. т. г. из ак-ии на два года за участие в студенческ. беспорядках 27 сент. т. г. по поводу «ландцертовской истории». Подлежал по соглашению м-ра внутр. дел с нач-ком III Отделения высылке на родину с подчинением негласн. надзору и с воспрещением жить в столицах и столичн. губерниях.

Справка (Ф. Сансер).

Сапак (Сопак), Евфроим, сын купца Днепровск. у. (Таврическ. губ.). Арестован в июле 1875 г. в связи с нахождением у него журн. «Вперед» и привлечен к дознанию по обвинению в имении запрещен. сочинений. По выс. пов. 4 марта 1876 г. дело о нем разрешено в администр. порядке с выдержанием его под арестом еще в течение месяца.

Справка (Е. Сопак).—Доклады 1876, I, 59—60.—Справ. листок.

Сапаров, Аршак Павлович, сын потомств. почетн. гражданина. Род. ок. 1857 г. Воспитывался в Тифлисск. реальн. уч-ще; курса не окончил. Обыскан и арестован 11 окт. 1876 г. в Петербурге (?) и привлечен к дознанию, возникшему в окт. 1876 г. в Тифлисе, по делу о революц. пропаганде в Тифлисск. и Кутаисск. губерниях, по обвинению в знании и в недонесении о существовании кавказск. революц. кружка и в имении запрещен. сочинений. По выс. пов. 26 июля 1878 г. дело о нем разрешено в администр. порядке с выдержанием его под арестом еще в течение месяца.

Справка (А. Сапаров).—Доклады 1878, II, 398—410.—Справ. листок.

Сапарова, Варвара Павловна, дочь потомствен. почетн. гражданина. Род. ок. 1860 г. Обучалась в Тифлисск. гимназии; курса не окончила. В 1876 г. выехала в Владикавказ, потом жила в Петербурге. Принимала участие в кавказск. революц. кружке. При обыске у ней в Петербурге, произведенном по требованию нач-ка Тифлисск. жанд. упрния, 11 окт. 1876 г. были найдены запрещен. книги. Привлечена к дознанию, возникшему в окт. 1876 г. в Тифлисе, по делу о пропаганде в Тифлисск. и Кутаисск. губерниях. По выс. пов. 26 июля 1878 г. дело о ней прекращено за недостатком улик.

Справки (В. Сапарова, Бакрадзе, Зедгенидзе).—Доклады 1878, II, 398—410.—Справ. листок.

Сапарова, Ольга Павловна, дочь потомств. почетн. гражданина. Род. ок. 1859 г. Обучалась в пансионе в Тифлисе. В 1876 г. выехала в Владикавказ, а потом—в Петербург. Под влиянием своего жениха Игн. Иосселиани примкнула к кавказск. революц. кружку. Обыскана в Петербурге по требованию нач-ка Тифлисск. жанд. упр-ния 11 окт. 1876 г. и привлечена к дознанию, возникшему в Тифлисе в окт. 1876 г., по делу о революц. пропаганде в Тифлисск. и Кутаисск. губерниях, по обвинению в знании и в недонесении о существовании кавказск. революц. кружка. Ходатайство ее о разрешении заняться педагогической деятельностью оставлено без последствий, в виду ее политическ. неблагонадежности. По выс. пов. 26 июля 1878 г. дело о ней разрешено в административн. порядке с взысканием с нее 50 рубл., а в случае неуплаты—с выдержанием под арестом в течение пяти дней.

Справки (О. Сапарова, Бакрадзе, Зедгенидзе. Д. Сохиев).—Доклады 1878, II, 398—410.—Справ. листок.

Сапер, Гирш (Григорий) Давыдович, еврей, сын николаевск. солдата, ремесленника. Род. в 1849 г. в Петербурге. Учился в хедере, а потом—в еврейск. начальн. уч-ще Бермана. По ремеслу футлярщик. В 1872 г. вместе с родственником И. Бронксом уехал за границу; жил в Германии, Париже, Лондоне; работал в футлярн. мастерских. В Лондоне сорганизовал кружок еврейск. рабочих, среди которых вел социалистическ. пропаганду. С 1875 г.—товарищ А. Либермана по работе. Один из основателей в Лондоне в мае 1876 г. «Общ-ва еврейск. социалистов». После распада «Общ-ва» уехал в Париж, где сблизился с П. Л. Лавровым. Потом жил в Вене; вероятно, участвовал в организации первого еврейск. социалистическ. органа. В 1884 г. вернулся в Россию. Работал в фотографии. Умер в Петербурге 5 марта 1902 г.

Справки (Г. Сапер, Н. Карганов).

Н. Бухбиндер, «Кат. и Сс.» 1923, XI (48), 152—155 (Г. Д. Сапер).

Б. Фрумкин, «Еврейск. Стар.» 1911, II—III, 241. 242, 245, 246; IV, 525 (Из истории революцион. движения среди евреев в 1870-х г.г.).

Сапогов (он же Карманников), Михаил Александрович, крестьянин дер. Усат (Кашинск. у., Тверск. губ.). Род. в 1858 г. Бондарь. В 1879 г. при обыске у К. Громова была найдена принадлежащая ему запрещен. книга, полученная им от Пр. Ивановой и переданная К. Сальникову. Привлечен к дознанию, возникшему 1 авг. 1879 г. при Ярославск. жанд. упр-нии (делоК. Сальникова, Пр. Ивановой и др.). До решения дела подчинен в Петербурге с 11 окт. 1879 г. особ. надзору полиции. По выс. пов. 25 июня 1880 г. дело о нем прекращено.

Справка (М. Сапогов).—Ведомость по Петербургск. градоначальству (1879).—Дело м-ва юстиции, II угол. отдел., № 7946 (1879).—Справ. листок.

Сапожников, студент. В сред. 1870-х г.г. проживал в Тифлисе. По заявлению Ег. Иосселиани, принадлежал в 1876 г. к кавказск. революц. кружку.

Справка (Сапожников).

Сапожников, Петр Семенович, мещанин. Род. ок. 1845 г. Обыскан и арестован в сент. 1878 г. в виду того, что при обыске у Ив. Лебедева обнаружена его «записка загадочного содержания». Привлечен к дознанию. По выс. пов. 2 авг. 1879 г. дело о нем прекращено за недостатком улик.

Справка (П. Сапожников).—Дело м-ва юстиции. II угол. отдел., № 7686 (1879).—Справ. листок.

Сапунов, Петр Николаевич, поручик, инженер-механик. В 1870-х г.г. проживал в Николаеве. В марте 1878 г. подчинен вместе с сестрою негласн. наблюдению, в виду близкого знакомства их с арестованным Вл. Ан. Бондаревым.

Справка (П. Сапунов).

Сарандович (по мужу Подбельская, по второму—Белоцветова), Екатерина Петровна, дочь колл. асессора, дворянка. Род. 16 окт. 1858 г. в Одессе. Училась в Одесск. гимназии. В июне 1877 г. переехала в Киев, где была слушательницей

Е. П. Сарандович.
С фотогр. 1870-х г.г.
Из собр. Музея «Каторга и Ссылка».

Повивального ин-та при акушерск. клинике Киевск. ун-та. По сведениям Киевск. жанд. упр-ния, была близко знакома с Л. Мирским, И. Ивичевичем и В. Фишером. Вместе с последним принимала участие в подготовлении освобождения из Киевск. тюрьмы Я. Стефановича, Л. Дейча и И. Бохановского. В 1878 г. вошла в группу, организованную В. Осинским с целью устроить побег П. Фомина-А. Медведева из Харьковск. тюрьмы путем подкопа. В авг. 1878 г. приехала в Харьков с Е. Н. Тумановой-Гамкрелидзе; жила в доме, откуда должен быть начат подкоп, на квартире с Б. Тумановой и А. Сентяниным в качестве горничной. После ареста в конце авг. 1878 г. Сентянина выехала из Харькова в Киев. Арестована 11 февр. 1879 г. в Киеве в доме Косаровской, где В. Дебогорием-Мокриевичем, бр. Ивичевичами и др. было оказано вооружен. сопротивление. Предана 16 апр. 1879 г. суду по обвинению в участии в преступн. сообщ-ве. Судилась с 30 апр. по 4 мая 1879 г. Киевск. военно-окружн. судом; признана виновной и 4 мая т. г. приговорена к лишению всех прав сост. и к каторжн. работам на заводах на 14 лет 10 мес.; по конфирмации 13 мая 1879 г. приговора киевск. ген.-губернатором срок каторжн. работ определен в четыре года. В нач. 1880 г. водворена на Каре. Уволена от каторжн. работ 3 апр. 1882 г. и в мае т. г. выбыла с Кары на поселение. За принятие «преступных писем помимо надзора», обнаруженных у ней при выходе с Кары, привлечена к дознанию. Содержалась в одиночн. заключении в Верхнеудинск. тюрьме год и три месяца. Нерчинск. заводск. полиц. управлением приговорена 15 марта 1883 г. к 30 ударам плетей и к отдаче во временные заводск. работы на два года; по конфирмации приговора ген.-губернатором Восточн. Сибири освобождена от телесн. наказания и выслана в Якутск. обл., куда водворена 26 дек. 1883 г. Жила в Усть-Майском, потом—в Намском улусах; в июне 1884 г. переведена в Мегинск. улус, где жил П. Подбельский. В 1885 г. подала прошение о вступлении с ним в брак, что было оставлено без последствий. В мае 1887 г. переведена в Зап.-Кангаласск. улус. В 1889 г. переведена опять в Намск. улус для совместного жительства с Макаревским. В июне 1889 г. согласно прошению переселена в Енисейск. губ.; временно жила в Красноярске. В 1891 г. переехала на жительство в с. Шушенское (Минусинск. окр.). В 1894 г. вышла замуж за Г. Белоцветова и в 1895 г. водворена с ним в Минусинске. В том же году получила право приписки к одному из мещанск. общ-в Сибири, а в 1896 г.—право избрания места жительства, кроме столиц, столичн. губерний, университетск. и некотор. других городов. По распоряжению Деп. полиции от 28 марта 1896 г. подчинена негласн. надзору, прекращенному по циркуляру 12 марта 1903 г. В мае 1896 г. выбыла из Минусинска; жила в Кустанае (Тургайск. обл.), в Саратове (1897), Суздале (1897—1901), Тамбове (с 1902 г.). В 1930 г. жила в Тамбове; пенсионерка Всесоюзн. общ-ва политкаторжан.

Дело архива Всесоюзн. общ-ва политкаторжан, № 1539.—Справки (Е. Сарандович, Вл. Гамалей, Иваченко, Н. Позен, А. Потулицына, Д. Соловьев).—Дело м-ва юстиции, II угол. отдел., № 7656 (1879).—Справ. листок.— Дело Департ. пол., III, № 255 (1896).—Свод указаний (Ук.) («Был.» 1907, VI, 149; VII, 151).—Б. Глинский, Революц. период, II, 289.

Е. Сарандович, «Кат. и Сс.» 1930, VI (67), 107—110 (Подкоп под Харьковск. тюрьму).

В. Дебогорий-Мокриевич, Воспоминания, 380 сл.—Л. Дейч, 16 лет в Сибири (Ук.).—А. Прибылев, В динамитн. мастерской, 46.—М. Кротов, Якутск. ссылка 70—80-х г.г. (Ук.).—Кара и друг. тюрьмы, 93 (А. Якимова, Документы о побеге с Кары).—А. Прибылева-Корба, «Народн. Воля». Воспоминания, 94 сл.—Н. Чарушин, На Каре, 46, 56, 67.—В. Новицкий, Из воспоминаний жандарма, 103, 104, 257.

«Голос» 1879, №№ 165 (обвинит. акт), 170, 173, 174, 181 (приговор) (Судебн. хроника).—«Земля и Воля» V (1879) (Наши домашн. дела) (Революц. журналистика 1870-х г.г., 455).—«Листок «Земли и Воли» V (1879) (Киевск. события) (Там же, 477).—«Нар. Воля» X (1884) (Арестн. хроника) (Литература парт. «Нар. Воля», 718).—В. Ефремов, «Был.» 1907, V, 82 сл. (Маленькое дело).—Г. Осмоловский, «Мин. Годы» 1908, VII, 123, 152 (Карийцы).—С. Синегуб, «Русск. Мысль» 1910, X, 33, 35; XI, 8 (Воспоминания чайковца).—М. Костюрина, «Кат. и Сс.» 1926, III (24), 190 (Молодые годы).—В. Бик, «Кат. и Сс.» 1926, III (24), 200 (К материалам о Якутск. трагедии).—С. Феохари, «Кат. и Сс.» 1929, IV (53), 50 (Дело о вооружен. сопротивлении в Киеве).

Саранчева, Ирина Матвеевна, дворянка. В 1876 г. проживала в Петербурге на одной квартире с бр. М. и С. Шапошниковыми. Обыскана вместе с ними 4 мая 1876 г. в связи с арестом Д. Сильчевского по доносу Корсунского.

Справки (Саранчева, Косович, А. Сидельников).

Сарментов, Дмитрий, воспитанник Тифлисск. дух. сем-рии. В 1873 г. привлекался к дознанию по делу его товарища Дав. Кезели, составившего и распространявшего прокламацию «К новому поколению Грузии»; при обыске у Сарментова обнаружена прокламация «Молодая Россия». По выс. пов. (?) заключен в тюрьму на 10 дней, а затем подчинен надзору полиции.

Справка (Дм. Сарментов).

Сарсер, Федор, студент Мед.-Хир. ак-ии, знакомый А. Е. Сентянина. В нач. 1877 г. был исключен из ак-ии и содержался под арестом. В мае 1877 г. жил в Ростове-на-Дону под негласн. надзором. В нач. июня т. г. умер в Ростове-на-Д. от чахотки.

Справки (Ф. Сарсер, А. Сентянин).

Сарычев, Гордей Алексеевич.

См. «восьмидесятые годы».

Сарычев, Николай, ученик Вятск. техническ. уч-ща. По распоряжению вятск-губернатора с июня 1874 (?) г. подчинен негласн. наблюдению вместе с другими учениками, вследствие подозрения в принадлежности к тайн. сообщ-ву и в распространении запрещен. сочинений.

Справка (Н. Сарычев).

Сарычев, Петр Александрович, учитель Великорецк. земск. школы (Вятск. у. и губ.). В ноябре 1874 г. за имение запрещен. книг подчинен негласн. наблюдению.

Справка (П. Сарычев).

Сатин, студент Харьковск. ун-та (?). Арестован 14 дек. 1878 г. в Харькове за участие в студенческ. беспорядках и заключен в арестантск. роты.

Справка (Сатин).

Сафатеров, Василий Львович, сын священника. Род. ок. 1854 г. Воспитывался в Самарск. дух. уч-ще, а потом—в Самарск. дух. сем-рии. В 1874 г. служил письмоводителем у нотариуса в Сызрани. Арестован 18 июля 1874 г. в Хвалынске и привлечен к дознанию по делу о пропаганде в империи (193) за имение и чтение запрещен. книг. По освобождении из-под стражи подчинен надзору полиции в с. Топоркине. По выс. пов. 19 февр. 1876 г. дело о нем разрешено в административ. порядке с вменением в наказание предварительн. содержания под стражей.

Справка (В. Сафатеров).—Доклады 1876, I, 16 об.—Справ. листок.

Л. Зотов, Саратовск. охранка, 67.

Сафонов, Леонид Алексеевич.

См. «шестидесятые годы».

Сафонова, Агафья Агеевна, киевск. мещанка. Род. ок. 1856 г. По распоряжению киевск. ген.-губернатора выслана из Киева 17 ноября 1879 г. под надзор полиции в Вологодск. губ. за знакомство с Гр. Гольденбергом и за сбор пожертвований в пользу осужденных революционеров.

Справка (А. Сафонова).

Сафонова, Анна (Агеевна?), киевск. мещанка. Род. ок. 1859 г. По распоряжению киевск. ген.-губернатора выслана в апр. 1879 г. из Киева в Овруч (Волынск. губ.) за знакомство с Гр. Гольденбергом и за «неуважение к существующей власти».

Справки (А. Сафонова, Гарнье).

«Листок «Земли и Воли» V (1879) (Киевск. события) (Революцион. журналистика 1870-х г.г., 480).

Сафроновы—см. Софроновы.

Сахановский, студент Технологическ. ин-та в Петербурге. По агентурн. сведениям, состоял деятельным членом грузинского кружка, руководимого в Петербурге в 1873 г. О. Вл. Канановой.

Справка (Сахановский).

Саханский—см. Соханский.

Сахаров—нелегальная фамилия, под которою жил в перв. пол. 1880-х г.г. в Харькове Сав. Степ. Топчаевский (см.).

Дело м-ва юстиции, II угол. отдел., № 10939 (1885).

Сахаров, Александр Евгениевич (купеческ. сын?), сын учителя Кишиневск. дух. сем-рии. Род. ок. 1855 в Бессарабск. губ. Во втор. пол. 1870-х г. г.—студент-математик Петербургск. ун-та. Обыскан и арестован в сред. марта 1879 г. в Петербурге в связи с покушением на Дрентельна. По распоряжению петербургск. ген.-губернатора в мае 1879 г., «как виновный в числе других в печатании и в распространении революц. изданий», выслан под гласн. надзор полиции в Архангельск. губ.; с 24 мая т. г. водворен в Мезени. По агентурн. сведениям, принимал участие в февр. 1880 г. в пирушке мезенск. ссыльных по поводу взрыва в Зимнем дворце. В авг. 1880 г. по ходатайству отца получил разрешение на продолжение образования в Харьковск. ун-те.

Справки (А. Сахаров, Булгаков, М. Садовников, Н. Кузнецов).—Ведомость по Архангельск. губ. (1879). —Дело м-ва юстиции, II угол. отдел., № 8351 (1880).

К. Котов, Записки землевольца, 108, 122.

«Земля и Воля» V (1879) (Наши домашние дела) (Революцион. журналистика 70-х г.г., 460).

Сахаров, Василий, рабочий типографии м-ва путей сообщения в Петербурге. Обыскан в апр. 1879 г. в связи с делом К. Мамиконьяна по подозрению в участии в печатании землевольческ. изданий.

Справки (В. Сахаров, А. Кильяндер, Кононова, Н. Петров).—Дело м-ва юстиции, II угол. отдел., № 7813 (1879).

Сахаров, Василий Алексеевич, сын священника. Род. ок. 1850 г. Обучался в Туле. При производстве дознания о тайной библиотеке, устроенной в Туле В. Ивановским, С. Дубенским и др. в 1872 г. на квартире Ел. Кир. Раевской, выяснено, что С-в пользовался запрещен. книгами из той же библиотеки.

Справки (В. Сахаров, Рождественская).

Сахаров, Михаил, студент Мед.-Хир. акии в Петербурге. Летом 1873 г. находился под негласн. наблюдением, в виду проживания вместе с студентами В. Ивановским,

М. Карповым, П. Воскресенским и др. в «коммуне» на мызе Ревзое (Шлиссельбургск. у., Петербургск. губ.). Обыскан 3 сент. т. г.

Справки (М. Сахаров, Ветютнев, П. Воскресенский, В. Ивановский, М. Карпов, Ив. Попов, Ив. Сергеев, Ив. Смирнов).

Сахаров, Сергей Иванович, сын чиновника. Род. в Астрахани ок. 1858 г. Учился в Астраханск. и Кронштадтск. гимназиях. Во втор. пол. 1870-х г.г.—студент Петербургск. ун-та. Арестован в Петербурге 14 марта 1879 г. в связи с покушением на Дрентельна. По распоряжению петербургск. ген.-губернатора от 7 мая т. г. подчинен надзору полиции в Петербурге после освобождения 10 мая т. г.

Справка (С. Сахаров).—Ведомость по Петербургск. градоначальству (1879).

Сахарова, Елизавета Ивановна, мещанка г. Ставрополя. Род. в 1851 г. В 1874 г. была учительницей в Ставропольск. у. (Самарск. губ). В авг. 1874 г. привлекалась к дознанию в связи с делом о пребывании в Ставрополе С. Л. Перовской. В 1879 г. была слушательницей врачебн. курсов в Петербурге. Находилась под негласн. наблюдением в виду ее знакомства с лицами политически неблагонадежными (Евт. Карпов и др.). В 1881 г. получила звание женщины-врача. В 1900-х г.г.—думск. врач в Петербурге.

Справка (Е. Сахарова).—Медиц. список. М. С. Карпова, «Кат. и Сс.» 1925, II (15), 231—232 (С. Л. Перовская в Ставрополе).

Сахарова, Ольга Ивановна, мещанка г. Ставрополя (Самарск. губ.). Род. ок. 1855 г. В нач. 1870-х г.г. училась в школе, открытой землевладелицей М. А. Тургеневой в Ставрополе. Затем была ученицей Самарск. земск. школы для образования учительниц. В 1874 г. была знакома с Корниловою и С. Перовской; помогала завязывать связи в Ставропольск. у. П. Войнаральскому; сопровождая его, передала свой паспорт Н. А. Юргенсон для пропаганды в народе. Была арестована в июле 1874 г. в дер. Васильевке (Ставропольск. у.), куда приехала с Войнаральским и Юргенсон, и привлечена к дознанию по делу о пропаганде в. империи (193). Содержалась в Саратовск. тюрьме, а затем—в Москве. В 1875 г. по освобождении подчинена особ. надзору полиции. Предана 5 мая 1877 г. суду особ. прис. Сената по обвинению в составлении противозакон. сообщ-ва и в участии в нем (процесс 193-х). 23 янв. 1878 г. признана невиновной. В администр. порядке подчинена с 25 авг. 1878 г. гласн. надзору в Самаре, а затем в Ставрополе, с воспрещением отлучек и с ограничением места жительства. По постановлению Особ. совещания от 12 дек. 1881 г. срок надзора определен в четыре года, считая с 9 сент. 1881 г. В 1887 г. жила в Казани. Негласный надзор прекращен в 1888 г.

Справки (О. Сахарова, Н. Юргенсон).—Список 1883 г., III, стр. 39.—Дела Дэпарт. полиции: V, № 107 (1881): III, № 807 (1887).—Бурцев, За сто лет, II, 92. Госуд. преступления, III, 19 (17), 251—254 (228—231), 264 (2.0), 320 (291), 331 (301)—Н. Ашешев, С. Перовская, 41.

«Красн. Арх.» III (1923), 243 сл. (Неизданные письма С. Перовской. С предисловием Р. Кантора).—Н. Юргенсон, «Кат. и Сс.» VI (1923), 33 (Воспоминания).—М. Карпова, «Кат. и Сс.» 1925, II (15) 231—232 (С. Перовская в Ставрополе).—«Красн. Арх.» XXX (1928), 198 (Финал процесса 193-х. С предисловием Ш. Левина).

Сахарова, Ольга Ивановна—нелегальная фамилия, под которою в 1874 г. жила в Самарск. губ. Над. А-др. Юргенсон (см.).

Список псевдонимов.

Сахарова, Татьяна Порфирьевна, ярославск. мещанка. Род. ок. 1849 г. Служила в Петербурге прислугою у родителей Дмоховского. В 1872 г. жила в Петербурге на квартире Тихоцкого, куда Л. Дмоховский и И. Гауэнштейн сносили части типографск. станка. Летом 1873 г. жила с Л. Дмоховским в дер. Сареево (Звенигородск. у., Московск. губ.), где печатались долгушинские прокламации. В июле 1873 г. вместе с Агр. Долгушиною уехала в Москву; в авг. т. г. вместе с Л. Дмоховским принимала участие в сокрытии типографск. принадлежностей. Арестована 27 сент. 1873 г. и привлечена к дознанию по долгушинск. делу. Дала откровен. показания. Предана суду особ. прис. Сената по обвинению в знании и в недонесении о преступн. действиях А. Долгушина и его товарищей. Судилась с 9 по 15 июля 1874 г., признана виновной и 15 июля т. г. приговорена к месячному тюремн. заключению.

Справка (Т. Сахарова).—Справ. листок.—Бурцев. За сто лет, II, 83.—Б. Глинский, Революц. период, II, 36.

Госуд. преступления, I, 462—464, 466, 467, 474—475, 479, 488—489, 493—496, 500, 501, 510, 512—514, 526, 532—534, 543—546, 548, 550, 553, 555, 558, 559, 568—569, 574—577.—А. Кункль, Кружок Долгушина.

«Вперед» т. III (1875), 190 сл. (Процесс долгушинцев).—«Вперед» № 13 (1875), 401 (Закулисная сторона долгушинск. дела).—С. Ливщиц, «Кат. и Сс.» 1928, VI (43), 61 сл. (Подпольные типографии 60—80-х г.г.).

Сбромирский, Григорий Алексеевич, потомств. почетн. гражданин. Род. ок. 1852 г. в с. Золотицком (Архангельск. у. и губ.). По окончании Архангельск. дух. уч-ща поступил в 1867 г. в Архангельск. дух. сем-рию; не окончив сем-рии, вышел из нее в 1870 г. «по нежеланию» продолжать учение. В перв. пол. 1870-х г.г. жил в Москве; работал часовых дел мастером, потом машинистом; в 1872 г. имел свою переплетную мастерскую. Принимал участие в пропаганде среди рабочих; вместе с М. Овчинниковым и Ив. Бариновым уговаривал Корнюхина ехать на пропаганду в Тулу. Выданный последним, арестован в Москве вместе с Ив. Бариновым 16 авг. 1875 г. и привлечен к дознанию по делу о противоправительств. пропаганде (50). Предан 30 ноября 1876 г. суду особ. присутств. Сената по обвинению в том, что, не принадлежа к преступному сообщ-ву, получал от участников сообщ-ва и распространял среди рабочих в Москве запрещен. книги (процесс 50-ти). Судился с 21 февр. по 14 марта 1877 г. и был признан судом невиновным.

Справки (Г. Сбромирский, Ив. Баринов).—Статистическ. ведомости (Архив м-ва юстиции).—Справ. листок.—Бурцев, За сто лет, II, 90. Б. Глинский, Революц. период, II, 92.

Госуд. преступления, II, 211 (172), 218 (178), 307 (249—250), 399 (324), 401 (326).—Л. Тихомиров, Воспоминания (Ук.).—В. Фигнер, Сочинения V. (Ук.).

Б. Кубалов, «Кат. и Сс.» 1924, V (12), 83 (Ветеран «Народн. Воли»).—В. Фигнер, «Кат. и Сс.» 1927, IV (33), 15 (Процесс 50-ти).

Свайн (урожд. Серебренникова), Олимпиада Степановна, вдова. Проживая в Петербурге во втор. пол. 1870-х г.г., находилась под негласн. наблюдением, в виду знакомства с политически неблагонадежн. лицами (С. О. Вивьен де-Шатобрен и др.). В июле 1878 г. жила в Женеве, где, по агентурн. сведениям, была близко знакома с эмигрантами.

Справки (О. Свайн, Н. Серебренников).

Сведенко, Тит Васильевич, крестьянин м. Николаевки (Ананьевск. у., Херсонск. губ.). Род. ок. 1857 г. По сведениям, имевшимся в Херсонск. жанд. упр-нии, посещал в 1874 г. собрания, устраиваемые учителем В. Тельe в Николаевке для революц. пропаганды.

Справка (Т. Сведенко).—Справ. листок.

Свенсон, София. По агентурн. сведениям, подозревалась в 1878—1879 г.г. в распространении вместе с Ос. Ос. Буковецким землевольческ. изданий в Петербурге.

Справка (Ос. Буковецкий).

Свентицкая, Екатерина, вдова надв. советника. Род. ок. 1839 г. В 1870-х г.г. проживала на своем хуторе в Летичевск. у. (Подольск. губ.). Арестована в 1875 г. по доносу Кир. Корнейчука, получившего от нее газ. «Вперед», по подозрению в организации тайн. собраний для пропаганды. Обязана подпискою о невыезде. По освобождении из-под стражи подчинена надзору полиции без права отлучек с места жительства.

Справки (Ек. Свентицкая, К. Корнейчук).—Справ. листок.

Свенторжицкий, Иосиф. Проживая в Вятке, был подчинен надзору полиции в 1872 г. вследствие политическ. неблагонадежности (знакомство с Н. А. Спасским?).

Справки (И. Свенторжицкий, Н. Спасский).

Свенцицкий, Вацлав (Вячеслав) Ипполитович, поляк, мещанин, сын аптекаря. Род. 14 сент. 1848 г. Окончил Варшавск. гимназию; слушал математику в Варшавск. главн. школе, затем—два года медицину в Варшавск. ун-те и три года был в Технологич. ин-те в Петербурге. Курса не окончил. Во втор. пол. 1870-х г.г. служил агентом (?) на Петерб.-Варшавск. жел. дороге — в Варшаве; помог устроиться на службу А. А. Дробыш-Дробышевскому под фамилией А. Уманского. Был близок с Б. Мондшейном и участвовал в пропаганде среди рабочих. Автор «Варшавянки». Арестован 22 авг. 1878 г. в Варшаве и привлечен к дознанию, возникшему в июле 1878 г. по делу о пропаганде среди варшавск. рабочих. Содержался год и 11 месяцев в X павильоне Александровск. цитадели в Варшаве; принимал участие в журн. «Голос Узника». По выс. пов. 2 апр. 1880 г. дело о нем разрешено в административном порядке с высылкою его под гласн. надзор полиции в Вост. Сибирь. В 1880 г. водворен в с. Частоостровском (Красноярск. окр.); 3 февр. 1881 г. переведен в Красноярск по болезни; 23 марта 1882 г. переведен в Минусинск, где был обыскан 7 авг. т. г. и привлечен к дознанию по подозрению в причастности к общ-ву «Красн. Креста» «Нар. Воли». По постановлению Особ. совещания срок надзора определен в полтора года, считая с 9 сент. 1881 г.

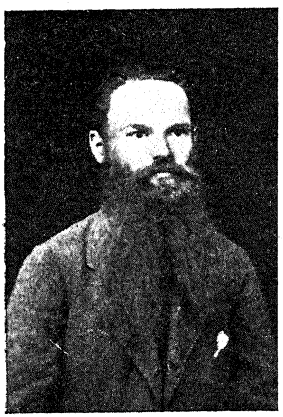

В. И. Свенцицкий.

С фотогр. 1880 г.

Из собр. Музея «Каторга и Ссылка».

Справки (В. Свенцицкий, М. Мондшейн).—Доклады 1878, III, 509—511; 1880, I, 64—135.—Справ. листок.—Дело м-ва юстиции, II угол. отдел., № 11053 (1883).—Симиренко, Список, л. 193 об. (Автобиографическ. заметка). — Дело Департ. полиции, III, № 1396 (1883).

Очерки по истории социалистич. движения в Польше, 29.—И. Белоконский, Дань времени (Ук.).—И. Волковичер, Начало социалистич. рабоч. движения в русск. Польше, I (Ук.).—Ф. Кон, Сорок лет, 72.

«Набат» IV (1881), 2—3 (Внутреннее обозрение).—И. Белоконский, «Кат. и Сс.» 1927, II (31), 153 (К истории политическ. ссылки 80-х г.г.).

Светлик, (Алоизий Леонтий?) Лаврентьевич, колл. секретарь, землевладелец. За «подстрекательство» крестьян к неплатежу податей и за возбуждение их против помещиков, подлежал высылке (выслан?), по распоряжению м-ра вн. дел от 14 сент. 1876 г., в Вологодскую губ. под надзор полиции. После (?) переведен в Самарск. губ. В 1890 г. жил в Петербурге под негласн. надзором, от которого освобожден в том же году за «давностью».

Справка (Светлик).—Дело Департ. полиции, III, № 74, ч. 40 (1890).

Светилин, С.—литературный псевдоним в 1884 г. Серг. Андр. Харизоменов (см.).

Е. Реброва-Харизоменова, «Кат. и Сс.» 1924, IV (11), 266 (С. А. Харизоменов).

Светлосанов, учитель Любанской школы Николаевск. жел. дор. В 1875 г. по распоряжению нач-ка Петербургск. жанд. упр-ния подчинен негласн. надзору вследствие близких отношений с поднадзорными П. К. Ива-

новым и Копыловым, знакомыми с В. В. Берви-Флеровским.
Справка (Светлосанов).

Светляков—нелегальн. фамилия, под которою в конце 1870-х г.г. после побега из ссылки жил в Петербурге В. П. Благовещенский (см.).
В. Дмитриева, Так было (Ук.).

Светницкая, Ольга Андреевна, дочь генерала. Арестована в авг. 1873 г. при производстве дознания по делу А. Долгушина, в виду перехваченного письма Чикова с ее адресом. Работала в редакции «Биржевых Ведомостей» и посещала женск. врачебн. курсы при Мед.-Хир. ак-ии. По агентурн. сведениям, заведывала в 1870-х г.г. кассою помощи арестованным революционерам.
Справка (О. Светницкая).

Светухин, Михаил. Род. ок. 1852 г. в Харьковск. губ. Во втор. пол. 1870-х г.г. студент-медик Киевск. ун-та. По показанию Арс. Богославского, принадлежал к кружку «молодых украинофилов». За участие в студенческ. волнениях в марте 1878 г. исключен по постановлению университ. суда за участие в сходках, неповиновение начальству, неодобрительное поведение прежде на три года, без права поступления в течение этого времени в другие учебн. заведения, а в административн. порядке подчинен с 12 апр. т. г. строгому надзору полиции в Харькове. В мае т. г. принят на воен. службу.
Сообщение Р. М. Кантора.—Справка (М. Светухин).—Ведомость по Харьковск. губ. (1878—1879).—Свод указаний (Ук.).

Свечаров, Степан Романович, крестьянин Волынск. губ. В 1870-х г.г.—парикмахер в Киеве. Привлечен к дознанию, возникшему в апр. 1877 г. в Киеве, по обвинению в передаче запрещен. книг Дм. Славинскому. По выс. пов. 28 авг. 1877 г. дело о нем прекращено.
Справки (С. Свечаров, Д. Славинский).—Доклады 1877, II, 228—229.—Справ. листок.

Свечин, учитель народн. училища в с. Никольском (Тверск. губ.). В 1871 г. уволен от должности вследствие политическ. неблагонадежности. Находился в близких отношениях с председателем Новоторжск. земск. управы В. Н. Линдом, по рекомендации которого получил место учителя.
Справка (Свечин).

Свечников, Александр, студент Мед.-Хир. ак-ии. В июле 1877 г. проживал в Новочеркасске и был привлечен к дознанию по делу Ан. Мих. Владимировой, от которой получал запрещен. книги.
Справка (А. Свечников).

Свешников, Владимир Иванович, дворянин. Род. ок. 1848 г. В 1869 г., будучи студентом Земледельческ. ин-та в Петербурге, привлекался к дознанию по нечаевск. делу. В окт. 1873 г. выехал за границу и возвратился в Россию в 1879 г. В виду близкого знакомства с Герм. Ал. Лопатиным подчинен по возвращении негласн. надзору.
Справка (Вл. Свешников).

Свешников, Леонид Петрович, сын киевск. купца. Род. ок. 1853 г. Во втор. пол. 1870-х г.г. проживал в Киеве; служил приказчиком. Летом 1878 г. в его доме происходили собрания молодежи. По агентурн. сведениям, подготовлял покушение на Веледницкого, вследствие чего по распоряжению киевск. ген. губернатора от 11 апр. 1879 г. (в связи с делом В. Осинского?) выслан из Киева под надзор полиции в Вологодск. губ. Водворен сначала в Вел. Устюге, а затем в Никольске, где в 1882 г. служил буфетчиком. По постановлению Особ. совещания от 12 авг. 1882 г. срок надзора определен в полтора года, считая с 9 сент. 1881 г.; освобожден от гласн. надзора 9 марта 1883 г. с запрещением жить в столицах. В 1890-х г.г. был купцом втор. гильдии в Киеве; имел галантерейн. магазин. В 1894 г. получил разрешение на свободное проживание.
Справка (Л. Свешников).—Дело Департ. полиц. 1, III № 1357 (1883).
«Листок «Земли и Воли» V (1879) (Киевск. ссбытия) (Революц. журналистика 70-х г.г., 480).

Свешников, Николай Иванович, угличск. мещанин. Род. в Угличе 16 авг. 1839 г. Жил в Петербурге и вел торговлю книгами. В 1867 г. был знаком с участниками «коммуны», известной под названием «Сморгонск. академии» (А. Сергиевский, Д. Воскресенский, кн. В. Черкезов и др.). В авг. 1868 г. обокрал своего сожителя, за что судился в 1870 г. В нач. 1872 г., находясь в Московск. пересыльн. тюрьме, был обыскан, при чем обнаружен дневник с заметками «противоправительств. содержания». Допрошен в Московск. жанд. упр-нии и отправлен на родину под надзор полиции. По выс. пов. дело о нем прекращено. Автор воспоминаний. Умер в Петербурге в июне 1899 г.
Справка (Н. Свешников).—Справ. листок.
Н. И. Свешников, Воспоминания пропащего человека. С приложением очерка Н. С. Лескова «Спиридоны-повороты». Редакция и примечания Л. Б. Модзалевского и С. П. Шестерикова. М.—Л., 1930.

Свидерский, Ипполит, служащий на Варшавско-Венск. жел. дороге. В 1875 г. по распоряжению нач-ка Варшавск. жанд. упрния подчинен вследствие политическ. неблагонадежности надзору полиции.
Справка (И. Свидерский).

Свидерский, Константин Васильевич, дворянин Минск. губ. За участие в польск. восстании 1863 г. выслан в Сибирь. По возвращении в Россию служил в 1872 г. управляющим имением в Костромск. губ. Переехав в 1873 г. в с. Мещериново (Тульск. губ.), был заподозрен в хранении прокламаций, вследствие чего подчинен надзору полиции. По выс. пов. 29 июня 1879 г. дело о нем прекращено.
Справка (К. Свидерский).—Справ. листок.

Свидерский, Людвиг, машинист на Варшавско-Бромбергск. жел. дороге. В 1875 г. по распоряжению нач-ка Варшавск. жанд. управления подчинен вследствие политическ. неблагонадежности надзору полиции.
Справка (Л. Свидерский).

Свинцев (он же **Кузьмин**), Андрей, крестьянин с. Тумы (Касимовск. у., Рязанск. губ.). Привлечен к дознанию по делу о Грушине и Доброхотове, в виду обнаружения в

ноябре 1879 г. при обыске запрещен. книг, полученных им, по его показанию, от Доброхотова.

Дело м-ва юстиции, II угол. отдел., № 7951 (1879).

Свиргун, Филипп, крестьянин Каневск. у. (Киевск. губ.). За «вредное влияние» на крестьян и за отказ платить подати выслан в административном. порядке в 1879 г. в Вологодск. губ. под надзор полиции.

Справка (Ф. Свиргун).

Свириденко, Владимир Антонович, сын колл. асессора. Род. ок. 1850 г. в Симферополе. Учился в Симферопольск. гимназии и в Николаевск. реальн. уч-ще; курса не окончил; был учителем Симферопольск. уездн. уч-ща. В 1878—1879 г.г. принадлежал к

В. А. Свириденко.

С фотогр. 1873 г.

Из собр. Музея «Каторга и Ссылка».

южным «бунтарям» (революцион. клички и фамилии: «Володька», Кавуненко, Алешковский, Александр Григорьевич Казанцев). В 1878 г. до июля жил в Николаеве у А. Лури; вместе с С. Виттенбергом; был одним из организаторов революц. кружка среди черноморск. матросов, имевшего целью организацию покушения на Александра II в Николаеве. Из Николаева переехал в Одессу, вел революц. работу среди матросов и склонил их к краже динамита из складов Морск. ведомства. В нач. 1879 г. жил в Киеве на квартире Ив. Басова, где велась пропаганда среди рабочих. Принимал участие в организации побега П. Фомина- А. Медведева из Харьковск. тюрьмы. Был близок к Вал. Осинскому. Арестован в Киеве 11 февр. 1879 г. в доме Коссаровской вместе с Вл. Дебогорием-Мокриевичем, бр. Ивичевичами и друг. При аресте оказал вооружен. сопротивление. При аресте назвался мещан. Петр. Иван. Антоновым. Предан 16 апр. 1879 г. суду по обвинению в принадлежности к преступн. сообщ-ву, в вооружен. сопротивлении и в сокрытии своего имени и места жительства. Судился Киевск. воен.-окружн. судом 30 апр.—4 мая 1879 г. (дело Осинского и друг.); признан виновным и 4 мая приговорен к смертн. казни через расстреляние. По конфирмации приговора 13 мая 1879 г. киевск. ген.-губернатором расстрел заменен повешением, согласно желанию Александра II, выраженному в телеграмме воен. м-ра от 8 мая 1879 г. Повешен 14 мая 1879 г. под именем Петра Антонова.

Справки (В. Свириденко, Давиденко, Зачной, Иванченко, И. Логовенко, А. Малиновская, А. Панина, Подмогильный, Н. Позен, Ротонос).—Дело м-ва юстиции, II угол. отдел., № 7656 (1879).—Свод указаний (Ук.) («Был.» 1907, VI, 144; VII, 150, 154).—Список псевдонимов.—Календарь «Народн. Воли», 140, 155.—Бурцев, За сто лет, II, 99.—Хроника, 77, 79.—Больш. энциклопедия, XXI.—Б. Глинский, Революц. период, II, 263 сл., 287.—В. Бурцев, Календарь (Ук.).—Словарь Граната, т. 40, стр. 283, 416 (Автобиографии М. А. Морейнис). Е. М. Сидоренко).

В. Дебогорий-Мокриевич, Воспоминания, 376 сл., 403.—Э. Серебряков, Очерки по истории «Земли и Воли», 44.—В. Богучарский, Из истории политическ. борьбы (Ук.).—О. Аптекман, Земля и Воля (Ук.)—М. Яворський, Нариси, I, 385.—В. Новицкий, Из воспоминаний жандарма, 103, 104, 130, 131, 256—257. «Голос» 1879, №№ 165 (обвин. акт), 167, 170, 174, 180. 181 (Судебная хроника).—«Листок «Земли и Воли» V (1879) (Киевск. события) (Революц. журналистика 1870-х г.г., 475—480).—«Киевлянин» 1879, №№ 58, 69—76 (Судебн. хроника).—«Нар. Воля» II (1879) (Передовая) (Литература парт. «Нар. Воли», 84).—А. Лукашевич, «Был.» 1907, III, 44 (В народ).—В. Ефремов, «Был.» 1907, V, 87, 92 (Маленькое дело).—Р. Стеблин-Каменский, «Был.» 1907, V, 187, 195 (Гр. Анф. Полко).—С. Ястремский, «Кат. и Сс.» 1924, IV (11), 255—256 (Дм. Лизогуб).—А. Семенов, «Был.» XXXIV (1925), 66 сл. (Соломон Виттенберг).—А. Дрезен, «Кат. и Сс.» 1927, II (31), 62, 63, 65—68, 70, 73, 75, 76. (Матросы в революцион. движении 70-х г.г.).—С. Ливщиц, «Кат. и Сс.» 1928, VI (43), 71 (Подпольные типографии 60—80-х г.г.).—С. Феохари, «Кат. и Сс.» 1929, IV (53), 38, 41 сл. (Дело о вооруженном сопротивлении в Киеве 11 февр. 1879 г.).—Л. Дейч, «Кат. и Сс.» 1929, V (54), 42 (В. Осинский).—М. Морейнис, «Кат. и Сс.» 1929, VII (56), 53 сл. (С. Виттенберг и процесс 28-ми).—Я. Д. Б., «Кат. и Сс.» 1929, VII (56), 69 сл., 71 (Суд и казнь Брандтнера, Свириденко, Осинского).—Л. Берман, «Кат. и Сс.» 1930, II (63), 110 (Заметка о казни В. Осинского).—В. Сухомлин, «Кат. и Сс.» 1930, V (66), 191 (М. А. Диковский).

Свириденко, Павел, студент—нелегальная фамилия, под которою летом 1877 г. жил в имении Нестроевых в Днепровск. у. Викт. Костюрин (см.).

Дело м-ва юстиции, II угол. отдел., № 7667 (1879).

Свиридов—нелегальная фамилия, под которою в конце 1873 г.—нач. 1874 г. жил в Казани у Евг. М. Овчинникова Серг. Мих. Кравчинский (см.).

Госуд. преступления, III, 160—161 (146).

Свиридов, Василий Федорович, мещанин г. Орехова (Бердянск. у., Таврическ. губ.). Род. ок. 1846 г. Не окончил приходск. уездн. уч-ща. Во втор. пол. 1870-х г.г. жил в деревне Павловке (Мелитопольск. у.) и занимался торговлей пшеницей. Арестован вследствие донесения от 18 марта 1879 г. мелитопольск. исправника о его «антиправительствен. образе мыслей»; при обыске обнаружены запрещен. книги. Содержался под стражей с 25 по 28 марта 1879 г. Привлечен к дознанию по обвинению в имении запрещен. книги в распространении их среди крестьян.

Освобожден из-под стражи под денежн. залог. По выс. пов. 30 мая 1880 г. дело о нем разрешено в администр. порядке с вменением в наказание предварительн. содержания под стражей.

Справка (В. Свиридов).—Дело м-ва юстиции, II угол. отдел., № 7767 (1879).—Справ. листок.

Свирский, ученик Одесск. реальн. уч-ща. По агентурн. сведениям, составил вместе с Фалинским, Бенкгаузеном, Щабельским и др. в 1875 г. ученическ. кружок, в котором читались запрещен. книги.

Справки (Свирский, Фалинский, Щабельский).

Свирщевская, Мария. Окончила в 1876 г. Орловск. женск. гимназию. Работала в переплетн. мастерской. Участвовала в 1877 г. в пропагандистск. кружке, организованном в Орле П. Г. Заичневским. Подчинена негласн. надзору.

Справки (М. Свирщевская, П. Заичневский).

Свистунов, ученик Одесск. техническ. учща. В 1879 г. привлекался к дознанию по делу об образовании в Одессе преступн. сообщества.

Справка (Свистунов).

Свистунов, Григорий Васильевич. Род. ок. 1856 г. В 1879 г. — писарь 49-го резервн. баталиона в Одессе. По агентурн. сведениям, до воен. службы работал в сапожн. мастерской И. Горяинова в Одессе, был знаком с Ив. М. Ковальским и П. Владыченко и вел пропаганду среди рабочих в мастерских. По распоряжению одесск. ген.-губернатора выслан в июне 1879 г. из Одессы в Вост. Сибирь под надзор полиции. Водворен в Киренске (Иркутск. губ.) под негласн. надзор полиции. По постановлению Особ. сов-ния от 26 апр. 1882 г. освобожден от надзора; в февр. 1883 г. возвратился в Одессу, где был подчинен негласн. надзору. В 1883 г. подлежал зачислению в войска Одесск. воен. округа. В 1884 г. жил в Одессе под негласн. надзором; обыскан в янв. 1884 (1885 ?.) г. в виду установления его сношений с Григ. Кобылянским и переписки с Евг. Н. Фигнер. В 1892 г. получил разрешение поступить на службу в типографию; в 1893 г.—заняться книжной и газетной торговлей в Одессе. По распоряжению Департ. полиции от 20 дек. 1893 г. негласн. надзор прекращен.

Справки (Г. Свистунов, Гребенюков).—Дела Департ. полиции: III, №№ 1245 (1881), 996 (1889); V, № 2269 (1882).

«Нар. Воля» I (1879) (Хроника преследований) (Литература парт. «Нар. Воля», 55).—«Набат» IV (1881), 2—3 (Внутреннее обозрение).—«Вестн. «Нар. Воли» II (1884), 165 (Хроника).—С. Лион, «Кат. и Сс.» VI (1923), 49 (Революционная Одесса 1870-х г.г.).—И. Белоконский, «Кат. и Сс.» 1927, II (31), 153 (К истории политическ. ссылки 80-х г.г.).

Свистунов, Иван Васильевич. Род. в дер. Тимановке (Подольск. губ.) ок. 1863 г. В 1879 г. привлекался к дознанию по обвинению в распространении революц. литературы.

Справка (И. Свистунов).

Свитенко (он же **Ляшенко**), Михаил, крестьянин с. Шабельники (Чигиринск. у., Киевск. губ.). В 1877 г. привлекался к дознанию по делу об образовании среди крестьян Чигиринск. у. тайн. сообщ-ва Я. В. Стефановичем и Л. Г. Дейчем.

Дело м-ва юстиции, II угол. отдел., № 11020 (1883).

Свитыч-Иллич (урожд. Карпова, по первому мужу Рогачева), Вера Павловна Рогачева (см.).

Свитыч (Иллич-Свитыч), Владислав-Игнатий Станиславович, поляк, дворянин, сын титулярн. советника. Род. в 1853 г. в Могилевской губ. Учился в Могилевской гимназии, но курса не окончил, так как уволен из 4-го класса за «дурное поведение». Руководил гимназическ. кружком в Могилеве. Служил юнкером в 61-м пехотн. Владимирск. полку; затем—писцом на Киево-Брестск. жел. дороге. Вел пропаганду среди рабочих в Кременчуге. С весны 1876 г. работал чернорабочим в Очакове на строившейся батарее; распространял запрещен. книги, получаемые от сестры Элеоноры, среди рабочих и матросов. Арестован в Очакове 19 ноября 1876 г.; при обыске найдены запрещен. книги и переписка. Привлечен к дознанию, возникшему в Очакове в ноябре 1876 г., по обвинению в преступной пропаганде. Переведен в Херсонск. тюремн. замок, откуда 10 дек. 1877 г. бежал с помощью М. Чачковского. Жил в Одессе под фамилией Фед. Ник. Воскресенского. Входил в кружок Ив. Март. Ковальского и вместе с ним и В. Д. Кленовым в янв. 1878 г. отпечатал воззвание «Голос честных людей». Арестован вместе с И. Ковальским и друг. 30 янв. 1878 г. в Одессе на Садовой улице, в квартире В. Виттен, после оказанного вооружен. сопротивления, при чем сам он был ранен в ногу. Предан суду по обвинению во вступлении в противозаконное сообщ-во

В. С. Свитыч-Иллич.

С фотогр. 1881 г.

Из собр. Музея «Каторга и Ссылка».

со знанием его преступных целей и в вооруженном сопротивлении. Судился 20—24 июля 1878 г. Одесск. военно-окружн. судом (дело И. Ковальского и др.); 24 июля признан виновным и приговорен к лишен. всех прав сост. и к каторжн. работам в крепостях на 8 лет; приговор конфирмован 28 июля 1878 г. Препровожден в Новобелгородск. каторжн. тюрьму, где содержался в одиночн. заключении до 11 ноября 1880 г. В виду последовавшего более тяжелого наказания очаковское его дело было прекращено по выс. пов. 19 апр. 1879 г. Из Новобелгородск. каторжн. тюрьмы переведен в Мценск. пересыльн. тюрьму, в которой пробыл до весны 1881 г., после чего отправлен в Сибирь. На Кару прибыл 19 февр. 1882 г. В 1883 г. по окончании срока каторжн. работ, отправлен на поселение в Якутск. область. В 1884 г. поселен в Амгинской слободе; в апр. 1886 г. переведен в Борогонск. улус, а весною 1887 г.—в Верхне-Кангаласск. улус. Выехал из области в мае 1893 г. после того, как получил разрешение приписаться к крестьянск. общ-ву. В 1890-х г.г. жил под надзором в Иркутске; работал в «Восточн. Обозрении»; потом жил в Владивостоке. В 1900-х г.г. вернулся в Европейск. Россию. Сотрудничал в «Новостях» и друг. газетах. Умер в Киеве 21 июля 1916 г. После Февральск. революции выяснилось, что им был выдан подкоп на Каре.

Справки (В. Свитыч, Витен, Н. Емельянов, С. Левандовская).—Доклады 1877, II, 208—211; 1878, I,275—278; 1879, I, 203—211.—Справ. листок.—Дело м-ва юстиции, II угол. отдел., № 11080 (1883).—Дело Департ. полиции, V, № 5288а, часть 11 (1884).—Бурцев, За сто лет, II, 95—96.—Хроника, 25.—Больш. энциклопедия, XXII.—Б. Глинский, Революц. период, II, 275 сл.—Словарь Граната, т. 40, стр. 295 (Автобиография Ф. А. Морейнис), стр. 657 (Автобиография С. Ястремского).

[В. Иллич-Свитыч], Надгробное слово Александру II (Воспоминания политическ. каторжанина). Женева, 1901 г.—Переиздано: без имени автора в 1906 г. под заглавием «В каменном мешке» и в 1921 г. в Истор.-Революц. библиотеке, Гиз.—В. Иллич-Свитыч, «Был.» 1906, VIII, 142—157 (Мое знакомство с Ив. Март. Ковальским).—Его же, «Мин. Годы» 1908, V—VI, 434—449 (В эпоху «диктатуры сердца». Из времен пребывания «централистов» в Мценске в 1880—1881 г.г.).—Некрологи: «Киевск. Мысль» 1916, № 204.—«Истор. Вестник» 1916, IX, 827.

Очерки по истории социалистическ. движения в Польше, 82.—[Н. Виташевский], Первое вооруженное сопротивление, 10 сл., 18 сл., 33.—В. Богучарский, Активное народничество 70-х г.г. (Ук.).—О. Аптекман, Земля и Воля (Ук.).—И. Попов, Минувшее и пережитое, II (Ук.).—Л. Дейч, 16 лет в Сибири (Ук.).—М. Кротов, Якутская ссылка 70—80-х г.г., 23, 51, 92, 215—216.—Кара и другие тюрьмы, 271 (И. Жук-Жуковский, Мартиролог Нерчинской каторги).

«Вперед» № 27 (1876), 82 (Из Белостока).—«Голос» 1878, №№ 201, 202, 211—214, 216—220, 222, 225, 227 (Судебная хроника).—«Набат» 1878, стр. 165 сл. (Из Одессы).—«Начало» I (1878) (Корреспонденции) (Революцион. журналистика 70-х г.г., 54).—«Община» № 3—4 (1878), 29 (Из Одессы. Вооруженное сопротивление полиции).—Н. Виташевский, «Был.» 1906, II, 211, 225, 226, 231—236, 238, 239, 241—243 (Первое вооруженное сопротивление).—И. Джабадари, «Был.» 1906, V, 40 (В неволе).—Н. Виташевский, «Был.» 1906, VII, 107, 109, 119, 135 (Централка).—Старик [С. Ковалик], «Был.» 1906, X, 22 (Движение семидесятых годов по Большому процессу).—Н. Виташевский, «Был.» 1907, IV, 187 (В Мценской «гостинице»).—Н. Виташевский, «Мин. Годы» 1908, VII, 105, 110 (В Иркутской тюрьме 25 лет тому назад).—Г. Осмоловский, «Мин. Годы» 1908, VII, 144 (Карийцы).—Н. Виташевский, «Гол. Мин.» 1914, VIII, 116 сл. (На Каре).—С. Феохари, «Кат. и Сс.» 1924 I (8), 109 (Вооружен. демонстрация 1878 г. в Одессе).—М. Чернавский, «Кат. и Сс.» 1924, V (12), 9, 31, 47 (Ипп. Ник. Мышкин).—Б. Николаевский, «Кат. и Сс.» 1926, II (23), 224 (Памяти последнего якобинца).—Л. Залкинд, «Кат. и Сс.» 1926, III (24), 90 (Воспоминания народовольца).—И. Белоконский, «Кат. и Сс.» 1927, II (31), 153 (К истории политическ. ссылки 80-х г.г.).—«Кат. и Сс.» 1928, I (38), 73 (К процессу И. М. Ковальского).—И. Беккер, «Кат. и Сс.» 1927, IV (33), 91, 97, 104 (Долгушинцы в Ново-Белгородск. тюрьме).—С. Швецов. «Кат. и Сс.» 1928, IV (41), 114 (Культурное значение политическ. ссылки).—С. Лившиц, «Кат. и Сс.» 1928, VI (43), 69—71 (Подпольные типографии 60—80-х г.г.).—Ц. Мартыновская, «Кат. и Сс.» 1928, VIII—IX (45—46), 82, 83, 85, 95—98 (Ив. М. Ковальский и первое вооруженное сопротивление в Одессе).—С. Лион, «Кат. и Сс.» 1928, VIII—IX (45—46), 64, 70, 72, 73 (Первая вооруженная демонстрация).—Г. Кофф, «Кат. и Сс.» 1928, VIII—IX (45—46), 101, 103, 105—107 (К делу о первом вооруженном сопротивлении в Одессе в 1878 г.).—Ф. Кон, «Кат. и Сс.» 1928, XI (48), 82 (На поселении в Якутск. области).—И. И. Попов, «Кат. и Сс.» 1929, XI (60), 172 (Памяти Л. С. Залкинда).—Е. Кушева, «Кат и Сс.» 1931, IV (77), 50 (К истории «Общ-ва народного освобождения»).

Свитыч (Иллич-Свитыч) (по мужу Георгиевская), Элеонора Станиславовна.

См. «восьмидесятые годы».

Свитыч (Иллич-Свитыч) (по мужу Федровская), Елизавета Станиславовна, полька, дочь дворянина Могилевск. губ., титул. советника, сестра Вл. Ст. Свитыча. Род. ок. 1855 г. По окончании гимназии служила учительницей в пансионе в Киеве Привлечена к дознанию, возникшему в 1876 г. в Очакове по делу брата, по обвинению в преступной пропаганде По выс. пов. 21 авг. 1877 г. дело о ней разрешено в административн. порядке с подчинением ее гласн. надзору полиции за знание и недонесение о преступн. деятельности своего брата, за знакомство с лицами, занимавшимися антиправительствен. деятельностью. Находилась под надзором в Могилеве. В июле 1878 г. прибыла в Повенец (Олонецк. губ.) к своему поднадзорному мужу; в июле 1879 г. переведена вместе с ним в Пудож. Была подвергнута обыску, при котором найдены запрещен. книги.

Справки (Е. Свитыч, Н. Миролюбов).—Доклады 1877, II, 208—211; 1879, I, 203—211.—Дело м-ва юстиции, II угол. отдел., № 11080 (1883).—Справ. листок.

Святловская (урожд. Френкель), Раиса Самуиловна, еврейка. Род. ок. 1853 г. В нач. 1870-х г.г. жила в Петербурге; была домашней учительницей. Привлекалась к дознанию по делу Нечаева. Вышла замуж за студента Вл. Святловского и вместе с ним выехала в 1872 г. в Цюрих, где слушала лекции по медицине. По агентурн. сведениям, принимала участие в эмигрантск. кругах. После вызова правительством переехала в Берн, где получила степень д-ра медицины. В марте 1876 г. ходатайствовала о разрешении сдать экзамены на право врачебн. практики в России. Во время русско-турецк. войны 1877—1878 г.г. принимала деятельное участие в работе «Красн. Креста».

Голицын, Десятая глава, 138.

В. Фигнер, Сочинения, V (Ук.).—Н. Кулябко-Корецкий, Из давних лет (Ук.).

Свя(е)тловский, Владимир Владимирович, сын ген.-майора. Род. ок. 1850 г. В конце

360-х г.г.—студент Мед.-Хир. ак-ии; ранее—студент Московск. ун-та. Арестован 30 апр. 1869 г. в связи со студенческ. беспорядками; освобожден 3 мая т. г. и обязан подпискою о невыезде. Жил в Рыбинске под негласн. наблюдением. В 1872 г. вместе с женою Р. Сам. Святловскою-Френкель уехал в Цюрих, где был близок с З. Ралли и др. бакунистами; принимал деятельное участие в столкновении Н. Соколова и В. Смирнова. По агентурн. сведениям, был членом Интернационала. В дек. 1873 г. вернулся в Россию и был арестован 12 дек. и доставлен в Петербург; освобожден из-под стражи в янв. 1874 г. В 1874 г. получил звание лекаря, после чего уехал в Сибирь. Впоследствии фабричный инспектор в Харькове и Варшаве, старший санитарн. врач при управлении минеральными водами в Пятигорске, исследователь кустарных промыслов в Полтавск. губ., издатель медицинск. книг в Петербурге, сотрудник «Нового Времени», редактор «Приднепровск. Края» в Екатеринославе.

Справка (В. Святловский).—Справ. листок.—Список 1883 г., III, стр. 39.

М. Сажин, Воспоминания (Ук.).—В. Фигнер, Сочинения, V (Ук.).—Н. Кулябко-Корецкий, Из давних лет (Ук.).

«За сто літ», V, 192—207 (С. Буда, До біографії С. А. Подолинского).

Святополк-Мирская, Клавдия, дворянка Виленск. губ. Подчинена секретн. надзору за подписание вместе с другими лицами «листка преступного содержания», найденного при обыске у Ромуальда Загорского. От надзора освобождена в 1873 г.

Справка (К. Святополк-Мирская).

Святославский, Георгий Петрович, из духовн. звания. Род. в 1845 г. Учился в Московск. дух. сем-рии, а затем—на медиц. фак-те Московск. ун-та, который окончил со званием лекаря в 1871 г. Служил земск. врачом в Карачевск. у. (Орловск. губ.). В 1879 г. привлекался к дознанию вследствие переписки «подозрительн. содержания» и был обязан подпискою о невыезде. В 1890-х г.г. был земск. врачом в Карачеве (Орловск. губ.). Умер (?) в 1890-х г.г.

Справки (Святославский, В. Измайлова).—Медиц. список.

Святская, Наталия Андреевна, жена дворянина, нечаевца Вл. Ив. Святского (см. «шестидесятые годы»). Обыскана в сент. 1878 г. при возвращении из-за границы; при обыске у ней отобраны письма эмигрантов. Освобождена после строгого внушения.

Справки (Н. Святская, Л. Сердюкова).

Сдоров (Здоров), Яков Дмитриевич, крестьянин с. Елеши (Осташковск. у., Тверск. губ.). Род. ок. 1852 г. В 1870-х г.г. служил в бухгалтерии в Василеостровск. отделении Патрон. завода в Петербурге. Близкий знакомый рабочего Д. Н. Смирнова. В авг. 1876 г. вернулся на родину и вскоре был замечен в пропаганде среди крестьян. В янв. 1877 г. был обыскан и арестован; при обыске обнаружены запрещен. книги. Привлечен к дознанию по обвинению: 1) в госуд. преступлении (пропаганда) и 2) в «богохулении и порицании веры». Сенат в своем постановлении от 8 февр. 1878 г. первое дело о нем прекратил. Содержался в тюрьме в Твери; подлежал высылке в Архангельск. губ. Умер 4 марта 1878 г. в Тверск. тюрьме от чахотки.

Сообщение М. М. Клевенского.—Справки (Я. Сидоров, Д. Смирнов).—Справ. листок.

Л. Дейч, За полвека, II, 20 сл.

Севастьянов, Александр Иванович, золотопромышленник. В 1870-х г.г. проживал в Екатеринбурге. Подчинен негласн. наблюдению вследствие оказываемой материальной помощи и переписки с В. Обреимовым, а также вследствие переписки с политически неблагонадежными лицами.

Справка (А. Севастьянов).

Севастьянов, Владимир (он же **Иванов,** Петр)—фамилия (вымышленная?) неизвестного, организовавшего весною 1877 г. революц. кружок среди рабочих Владикавказск. жел. дороги в Ростове-на-Дону.

Справки (С. Мильнер, Н. Писаревщенко).

Севастьянов, Егор, крестьянин Хомяковск. вол. (Александровск. у., Владимирск. губ.). Работал в ткацком отделении Кренгольмск. мануфактуры близ Нарвы. Арестован 31 марта 1875 г.; при обыске отобраны запрещен. книги, полученные им от Вас. Семенова. Привлечен к дознанию.

Справки (Ег. В. Севастьянов, Семенов).

Севастьянов, Ефим, крестьянин дер. Поповщины (Богородск. вол., Волоколамск. у., Московск. губ.). Род. ок. 1855 г. В нач. 1870-х г.г. работал на фабрике за Невск. заставой в Петербурге. В 1873 г. вместе с Ив. Гришиным, Ф. Заозерским и др. посещал пропагандистск. кружок С. Синегуба; на его квартире также собирались рабочие-чайковцы. Арестован в ноябре 1873 г. и привлечен к дознанию по делу о пропаганде в империи (193) за знакомство с С. Синегубом и за чтение запрещен. книг. По выс. пов. 12 авг. 1876 г. дело о нем разрешено в административн. порядке с учреждением негласн. надзора. Свидетель по процессу 193-х. Умер в 1878 г.

Справки (Еф. Севастьянов, Заозерский, Ерм. Иванов, Комар).—Доклады 1876, II, 214—220.—Справ. листок.

Стенограф. отчет, 55—56.—Л. Тихомиров, Заговорщики и полиция (Ук.) (В книге «Ефим»).

С. Синегуб, «Был.» 1906, IX, 109, 114, 116 (Воспоминания чайковца).—Ш. Левин, «Кат. и Сс.» 1929, XII (61), 14 (Кружок чайковцев и пропаганда среди рабочих Петербурга в нач. 1870-х г.г.).

Севастьянов (Савостьянов), Николай Иванович, дворянин. Род. ок. 1851 г. В нач. 1870-х г. г.—студент Московск. ун-та. Обыскан в 1873 г. и привлечен к дознанию по обвинению в распространении запрещен. книг. Был знаком с Н. Филатовым, Н. Цакни и др.

Справка (Н. Севастьянов).

Севастьянов, Яков Васильевич, крестьянин с. Залепажье (Перевлеск. вол., Пронск. у., Рязанск. губ.). Арестован 7 (?) мая 1879 г. в Москве и привлечен к дознанию по обвинению в распространении слухов о переделе земли между крестьянами. По поста-

новлению Московск. суд. палаты от 18 сент. 1879 г. дело о нем прекращено.

Дело м-ва юстиции, II угол. отдел., № 7771 (1879).—Справ. листок.

Севастьянов, Яков Сергеевич, саратовск. мещанин. Род. ок. 1855 г. Окончил гимназию в Динабурге. С 1872 г.—студент Горного ин-та, откуда исключен в 1876 г. Отбывал воен. службу в 24 артиллер. бригаде; окончил службу с чином фейерверкера. Принадлежал к общ-ву «Земля и Воля»; жил в саратовск. землевольческ. поселении. В 1880-х г. г. жил в Саратове; служил в контроле Тамбово-Саратовск. жел. дороги. В 1887 г. привлекался к дознанию, возникшему при Саратовск. жанд. упр-нии, по делу саратовск. революц. кружка. С 10 дек. 1887 г. находился под негласн. надзором. В 1890-х г. г. жил под надзором в Орле; служил на Орлово-Грязск. жел. дороге. В 1895 г. жил в Омске; входил в редакцион. коллектив газ. «Степной Край».

Справки (Я. Севастьянов, Ел. Севастьянова).—Список 1883 г., I, стр. 76.—Дела Департ. полиции: V, № 1915 (1882); III, № 74, ч. 50 (1890).—Обзор, XII, 95, 151.

О. Аптекман, Земля и Воля (Ук.).—Черный передел, 73.—А. Прибылева-Корба и В. Фигнер, Народоволец А. Д. Михайлов (Ук.).

С. Швецов, «Кат. и Сс.» 1928, IV (41), 94 (Культурное значение политическ. ссылки).—В. Фигнер, «Кат. и Сс.» 1929, VII (56), 145 (М. А. Натансон).

Севастьянова, Аксинья Николаевна, мещанка. Проживала по подложн. паспорту в с. Мостовке (Ардатовск. у., Нижегородск. губ.) на ферме Ив. Линева. Находилась в сношениях с участниками «Общ-ва друзей». Скрылась и разыскивалась в июле 1878 г. По выс. пов. 29 ноября 1878 г. дело о ней приостановлено впредь до разыскания.

Справка (Севастьянов).—Доклады 1878, II, 621—649.

Севастьянова (урожден. Ловенцова), Елизавета Ивановна, дочь тульск. купца, жена Як. Серг. Севастьянова. Разыскивалась по циркуляру III Отделения от 21 июня 1876 г. для привлечения по делу о пропаганде в Москве и в Вологодск. губ. по доносу Ив. Растворова, вследствие близости ее к Евд. Ивановой и А. Ардасенову. Скрылась.

Справка (Е. Севастьянова).—Список 1883, I, стр. 76.

Севрюк, Николай Осипович, сын псаломщика. Род. в 1854 г. в Пинск. у. (Минск. губ.). Воспитывался в Минск. духовн. сем-рии, из 6-го класса которой исключен в 1879 г. вследствие ареста. Арестован 12 июня 1879 г. в Минске в виду того, что на его и А. Родзялковского квартире в июне т. г. останавливался студ. С. Гаховіч, после отъезда которого остались два чемодана запрещен. книг, обнаруженных при обыске. Привлечен к дознанию, возникшему 12 июня 1879 г. при Минск. жанд. упр-нии, по обвинению в недонесении. Содержался в Минск. тюремн. замке до 5 июля т. г.; по освобождении подчинен надзору полиции. По выс. пов. 7 мая 1880 г. дело о нем разрешено в администр. порядке с изменением в наказание предварительн. содержания под стражей.

Справки (Н. Севрюк, С. Гаховіч, А. Родзялковский).—Дело м-ва юстиции, II угол. отдел., № 7811 (1879).—Справ. листок.—Доклады 1880, II, 423—426.

Б. Титлинов, Молодежь и революция, 25.

«Нар. Воля» III (1880) (Корреспонденции. Из Минска) (Литература парт. «Народн. Воля», 209).

Сегаль, воспитанник Корочанск. прогимназии (Белгородск. у., Полтавск. губ.). Обыскан в Короче 26 февр. 1879 г. по подозрению в хранении у себя запрещен. книг.

Справка (Сегаль).

Седов, волостн. старшина Васильковск. вол. (Мышкинск. у., Ярославск. губ.). Привлечен к дознанию в 1877 г. по делу о пропаганде среди местн. крестьян (дело П. Н. Соснина).

Справка (П. Соснин).

Сеземан, Лидия. В нач. 1870-х г.г. слушала лекции по философск. фак-ту в Цюрихе. После вызова правительством осталась в Цюрихе и, по агентурн. сведениям, принадлежала в местной революцион. «коммуне».

Голицын, Десятая глава, 164.

Секавин, Петр Григорьевич.

См. «шестидесятые годы».

Секлюцкий, Фелициан, дворянин. Род. ок. 1852 г. Привлекался к дознанию по обвинению в имении у себя стихов революц. содержания. По выс. пов. 4 апр. 1879 г. подвергнут семидневному аресту.

Справка (Ф. Секлюцкий).—Справ. листок.

Селезнев, Иван Степанович, студент Московск. ун-та. По агентурн. сведениям, на его квартире в 1872 г. происходили тайные собрания студентов для чтения запрещен. книг. Подчинен негласн. наблюдению вследствие политическ. неблагонадежности.

Справки (Ив. Селезнев, Н. Михайлов).

Селезнев, Михаил Илларионович, сын крестьянина с. Смородинного (Фатежск. у., Курск. губ.). Род. ок. 1859 г. Учился в Курск. гимназии; вышел из 6-го класса. Арестован в Орле 15 марта 1879 г. за производство денежн. пожертвований на революцион. цели (в связи с убийством кн. Кропоткина) среди орловск. гимназистов. Содержался в Орловск. тюремн. замке. Привлечен к дознанию, закончившемуся 14 апр. 1879 г. По распоряжению харьковск. ген.-губернатора выслан в мае т. г. под надзор полиции на хутор Огарково (Малоархангельск. у., Орловск. губ.) к отцу.

Справки (М. Селезнев, Рождественский).

Селезнев, Павел Никонович, архангельск. мещанин. Род. ок. 1856 г. в Архангельске. В 1870-х г.г.—вольнослушатель Технологическ. ин-та. Обыскан и арестован 24 июля 1874 г. в Архангельске по подозрению в участии в пропаганде вследствие близости его с Вал. Карповым. Освобожден 27 сент. т. г. и обязан подпиской о невыезде из Архангельска; в ноябре 1874 г. освобожден от подписки.

Справки (П. Селезнев, К. Позняк, Хотев).

Селенкин, А. (?), воспитанник Вятск. гимназии. Зимою 1873—1874 г. жил в Вятке

на одной квартире с П. И. Неволиным и вместе с ним принимал участие в местн. революц. кружке. Обыскан 24 марта 1874 г.
Справка (П. Неволин).

Селенкин, Александр Николаевич, титул. советник. Род. ок. 1842 г. Служил в 1870-х г.г. помощн. контролера в Вятск. отдел. гос. банка. Обыскан и арестован весною 1874 г. по делу о сношениях его и его жены, Марии Григорьевны, с В. Трощанским, проживавшим под надзором в Курске; по освобождении подчинен надзору полиции. Привлечен по делу о пропаганде в империи (193). По выс. пов. 19 февр. 1876 г. освобожден от ответственности за недостатком улик. В 1879 г. за «вредное влияние» на сослуживцев уволен со службы.
Справки (А. Селенкин, В. Машковцев, В. Трощанский).—Доклады 1876, I, 44.—Справ. листок.

Селенкина (урожден. Мышкина), Мария Григорьевна, дочь губ. секретаря, жена титул. сов. А-дра Ник. Селенкина. Род. ок. 1846 г. Воспитывалась дома. С 1870 г. была известна III Отделению своим «нигилистическ. направлением», проявленным в ее рассказах, напечатанных в «Женск. Вестнике» В 1872 г. около нее в Вятке группировался кружок революцион. молодежи; собрания кружка происходили на ее квартире. Обыскана 24 марта 1874 г. в Вятке; вторично обыскана и арестована 26 авг. т. г. Отправлена в Казань, затем—обратно в Вятку. Привлечена к дознанию по делу о пропаганде в империи (193) за «сочувствие революц. идеям» и за сношения с пропаганд. Вас. Трощанским; по агентурн. сведениям, производила денежн. сборы на революц. цели, вела пропаганду среди учащейся молодежи, поддерживала близкое знакомство с вятскими поднадзорными (В. Обреимов, Фл. Павленков). Находилась под стражей в Вятск. тюрьме до 20 февр. 1876 г. По выс. пов. 19 февр. 1876 г. дело о ней разрешено в администр. порядке с подчинением особ. надзору полиции с 26 апр. т. г. В 1877 г. вместе с сестрою Анною вела близкое знакомство с поднадзорным в Вятке Обреимовым. По постановлению Особ. совещания от 7 ноября 1881 г. срок надзора определен в полтора года.
Справки (М. Селенкина, Е. Карпова, Вл. Машковцев, Кувшинская, А. Мышкина, Песковский, П. Сырнев).—Доклады 1876, I, 21 об.—Справ. листок.—Ведомость по Вятск. губ. (1878—1879).—Словарь Граната, т. 40, стр. 625—628 (Автобиография А. В. Якимовой).

Селиванов, Алексей, воспитанник Харьковск. 3-й гимназии. Привлечен к дознанию в сент. 1875 г. по делу Ив. Лобковского, от которого получал запрещен. книги и по словам которого передавал их своему товарищу С. Линницкому.
Справки (А. Селиванов, С. Линницкий).

Селиванов, Андрей, казак Цимлянск. станицы. Род. ок. 1851 г. В нач. 1870-х г.г.—студент Мед.-Хир. ак-ии. Жил вместе с нечаевцами М. Троицким, А. Дудоладовым и П. Кошкиным, а затем с Анат. Сердюковым; вместе с последним был организатором тайн. гимназическ. библиотеки в Усть-Медведицкой станице (Обл. в. Донского). По этому делу по распоряжению III Отделения обыскан и арестован в 1870 г.; при обыске обнаружена запрещен. литература. Находился под стражей в течение полутора месяцев. По освобождении подчинен негласн. надзору после строгого внушения.
Справки (А. Селиванов, Н. Зайцевский, Рождественская, А. Сердюков).

Селиванов, Аполлинарий Федорович, дворянин Пензенск. губ., брат Дм. и Ив. Фед. Селивановых. Род. ок. 1857 г. В 1870-х г.г. воспитанник Пензенск. гимназии. Обыскан и арестован в 1874 г. в имении своей матери в Городищенск. у. (Пензенск. губ.) по подозрению в способствовании П. Войнаральскому в распространении запрещ. литературы. Привлечен к дознанию по делу о пропаганде в империи (193). Освобожден из-под стражи под поручительство. По выс. пов. 19 февр. 1876 г. дело о нем разрешено в администр. порядке с вменением в наказание предварительн. содержания под стражей и с учреждением особ. надзора полиции. С сент. 1876 г. подчинен надзору в Петербурге. В янв. 1877 г. выбыл в Нарву для поступления вольноопределяющимся в Енисейск. полк; продолжал оставаться под надзором.
Справки (Ап. Селиванов, Каминский, Покровский, Ушаков).—Доклады 1876, I, 17.—Справ. листок.—Ведомость по Петербургск. градоначальству (1876—1877).
Стенограф. отчет, 474.

Селиванов, Дмитрий Евграфович, сын пономаря Новгородск. епархии, личн. почетн. гражданин. Род. ок. 1859 г. Учился в Устюженск. дух. уч-ще, потом в Новгородск. дух. сем-рии; вышел из 5-го класса в 1877 г. В окт. 1877 г. поступил учителем в Михайловск. сельск. школу (Череповецк. у., Новгородск. губ.); уволен по прошению в авг. 1878 г. Был арестован 4 мая 1879 г. и привлечен к дознанию по обвинению в произнесении «дерзких слов» и в распространении в дер. Гоше (Череповецк. у.) среди крестьян «Сказки о 4-х братьях». Содержался в Череповецк. тюремн. замке. По выс. пов. 17 окт. 1879 г. дело о нем разрешено в административн. порядке с вменением в наказание предварительн. содержания под стражей, с высылкою под гласн. надзор в Архангельск, губ. и с воспрещением педагогическ. деятельности как в частных, так и в правительствен. и обществен. заведениях. Водворен в Мезени 29 февр. 1880 г. Освобожден от гласн. надзора 9 сент. 1886 г.
Справка (Дм. Селиванов).—Дело м-ва юстиции, II угол. отдел., № 7786 (1879).—Справ. листок.—Список 1886 г.

Селиванов, Дмитрий Федорович, дворянин Пензенской губ., сын колл. секретаря, брат Ив. Ф. Селиванова. Род. ок. 1855 г. Окончил Пензенск. гимназию и в 1873 г. был студентом Петербургск. ун-та. Арестован в Петербурге 13 дек. 1873 г. на квар-

тире В. Рогачевой с запискою от П. Войнаральского; освобожден 18 дек. т. г. с подчинением надзору. Вторично арестован 28 окт.

Д. Ф. Селиванов.
С фотогр. 1873 г.
Из собр. Музея «Каторга и Ссылка».

1874 г. в связи с пропагандою в Пензенск. губ.; при обыске обнаружены запрещен. книги и переписка, установливавшая связь его с П. Войнаральским и Н. И. Эндауровым. Привлечен к дознанию по делу о пропаганде в империи (193) за «знание и неуказание места жительства П. Войнаральского и за исполнение преступн. поручения (предупреждение летом 1874 г. Евг. Судзиловской о предстоящем аресте) уличенного в пропаганде Жилинского». По выс. пов. 19 февр. 1876 г. дело о нем разрешено в административн. порядке с вменением в наказание предварительн. содержания под стражей и с учреждением особ. надзора полиции; подчинен с 2 апр. 1876 г. надзору в Петербурге. Освобожден от надзора в апр. 1880 г.

Справки (Д. Селиванов, Каминский, Покровский, В. Сабелькин).—Доклады 1876, I, 17 об.—Справ. листок.—Ведомости: по Петербургск. градоначальству (1876—1878); по Петербургск. губ. (1877). Стенограф. отчет, 360. — Госуд. преступления, III, 182 (166), 204 (185—186).

Селиванов, Иван Федорович, дворянин Пензенск. губ., сын колл. секретаря. Род. ок. 1853 г. в Пензе. Окончил Пензенск. гимназию в 1871 г. и в 1873—1874 г.г. был студентом Петровск. Земледельческ. ак-ии в Москве; курса не окончил. Один из деятельных участников пропаганды 1874 г. (революц. кличка «Иваночка»), и ближайший помощник П. Войнаральского. Арестован во втор. пол. 1873 г. по делу о распространении запрещен. книг среди учащихся Петровск. Земледельч. ак-ии. По освобождении из-под стражи подчинен надзору полиции и обязан подпискою о невыезде из Москвы. Перешел на нелегальн. положение. В 1873 г. познакомил с И. Мышкиным Супинскую, Ю. Прушакевич, Л. Зарудневу; в 1874 г. познакомил П. Войнаральского с И. Пельконеном. Весною 1874 г. поселился в типографии И. Мышкина и работал над печатанием запрещен. книг. В мае т. г. по поручению П. Войнаральского ездил в целях пропаганды в Ярославль и в Кострому (под фамилией Лукашевича) (пытался распространять запрещ. книги среди студентов Демидовск. лицея в Ярославле и среди воспитанников Костромск. дух. сем-рии) и в дер. Потапово к А. И. Иванчину-Писареву (под фамилией Кузьмина). В сред. мая т. г. вместе с П. Войнаральским выехал в Саратов, где жил в сапожн. мастерской И. Пельконена; затем с П. Войнаральским отправился на пропаганду в Самарск. губ.; прошел Самарск., Бугурусланск. и Бузулукск. уезды и возвратился в Саратов. Узнав о разгроме мастерской И. Пельконена, в нач. июня 1874 г. уехал в Пензу, где получил от И. Ареопагитского его паспорт. Вернувшись ок. 9 июня т. г. в Москву, выехал через несколько дней к товарищу Ник. Виноградову в мест. Смела (Черкасск. у., Киевск. губ.); был арестован 13 авг. 1874 г. на Тмилыкск. свеклосахарн. заводе (того же у. и губ.). Привлечен к дознанию по делу о пропаганде в империи (193). С 8 февр.

И. Ф. Селиванов.
С фотогр. 1875 г.
Из собр. Музея «Каторга и Ссылка».

по 5 мая 1875 г. содержался в Петропавловск. крепости; потом—в Доме предвар. заключения. Освобожден из-под стражи под поручительство своей матери под денежный залог в 2500 р., после чего уехал в Пензу. Предан 5 мая 1877 г. суду особ. присутствия Сената по обвинению в составлении противозакон. сообщ-ва и в участии в нем

а также в печатании и в распространении сочинений, возбуждающих к бунту и к явному неповиновению власти верховной (процесс 193-х). Не был судим, т. к. в 1875 (?) г. скрылся (?) за границу; по агентурн. сведениям, проживал в 1875 г. в Берне.

Справки (Ив. Селиванов, Н. Войнаральская, Дружинина, Каминский, Лукашевич, Г. Прозрителев, Д. Селиванов, Ушаков, Чечуев, Эндауров).—Справ. листок.—Список 1852—1879 г.г., л. 40.—Бурцев, За сто лет, II, 91.

Стенограф. отчет, 473, 474, 510, 512, 518—519, 530, 531, 614, 629.—Госуд. преступления, III, 161 (146—147), 163 (148), 182—187 (166—171), 191 (174), 200—203 (182—184), 207 (188), 211 (192), 215 (195), 218 (199), 244—246, (222—224), 264 (240), 265 (241).—Л. Зотов, Саратовск. охранка, 24 сл.—П. Лавров, Народники-пропагандисты (Ук.).—М. Фроленко, Записки семидесятника (Ук.).—С. Ковалик, Революц. движение 70-х г.г. (Ук.).

Старик [С. Ковалик], «Был.» 1906, XI, 40, 47 (Движение 70-х г.г. по Большому процессу).—М. Фроленко, «Мин. Годы» 1908, VII, 93—94 (Из далекого прошлого). — «О минувшем». Сборник (1909), 243 сл. (М. Фроленко, Из далекого прошлого).—В. Колпенский, «Кат. и Сс.» VI (1923), 280 (Памяти Н. Е. Петропавловского).

Селиверстов, Александр, рабочий ткацк. фабрики Коншина в Серпухове. Как «активный» участник стачки 1 дек. 1873 г. «взят на замечание».

В. Невский, От «Земли и Воли» к группе «Освобождение труда» (Ук.).

В. Невский, «Истор.-Маркс.» IV (1927), 134 (К вопросу о рабочем движении 70-х г.г.).

Селиверстов, Елистрат Иванович, отст. унтер-офицер. В 1870-х г. г. жил в с. Невежине (Чембарск. у., Пензенск. губ.). В 1876 г. привлечен к дознанию по делу о распространении запрещен книг, полученных им от М. Конусова. По постановлению Сената от 14 дек. 1877 г. дело о нем приостановлено впредь до его разыскания. По решению Сената от ноября 1878 г. дело о нем прекращено с отменою учрежденного за ним в качестве меры пресечения надзора полиции.

Справки (Ел. Селиверстов, Д. Никулин).—Доклады 1876, II, 282—285.—Справ. листок.

Селиверстов, Николай Александрович.

См. «шестидесятые годы».

Селиверстов, Потап Иванович, крестьянин с. Невежина (Чембарск. у., Пензенск. губ.), брат Ел. Селиверстова. Привлечен к дознанию вследствие найденных у него 28 марта 1876 г. запрещен. книг, переданных ему братом. Обвинялся в распространении запрещен. книг среди крестьян. По выс. пов. 8 окт. 1876 г. дело о нем разрешено в администр. порядке с учреждением вследствие политическ. неблагонадежности надзора полиции.

Справки (Е. и П. Селиверстовы).—Доклады 1876, II, 282—285.—Справ. листок.

Селиверстов—см. еще Сильвестров.

Селинов, Павел, слесарь чугунно-плавильного завода Кохуна в Петербурге. В 1878 г. состоял в революц. кружке П. З. Попова; был арестован в конце т. г. В февр. 1879 г. освобожден и в администр. порядке выслан на родину, в Смоленск. губ.

Справка (П. Попов).

Селифонтов, студент. Разыскивался в сент. 1874 г. для привлечения к дознанию по делу В. Осташкина.

Справка (Селифонтов).

Селихановский, Леонид Михайлович, дворянин. Род. ок. 1860 г. Учился в Полтавск. гимназии. Обыскан и арестован 27 июля 1879 г. за выражению сочувствия на ст. Кавказской покушению на Александра II; при обыске найдены запрещен. книги. По освобождении подчинен надзору полиции. Умер 2 апр. 1880 г.

Справка (Л. Селихановский).

Селихов. В 1879 г.—воспитанник Полтавск. гимназии. Привлечен к дознанию, возникшему в Полтаве, за участие 11 марта 1879 г. на панихиде-демонстрации по студентам Киевск. ун-та, умершим в ссылке. После строгого выговора подчинен наблюдению гимназическ. начальства.

Справка (Селихов).—Дело Департ. полиции, III, № 239 (1884).

Семакин, мировой судья в Вятке. По донесению вятск. губернатора, принадлежал в 1874 г. к тайному противоправительствен. кружку и имел «вредное влияние» на окружающих, вследствие чего подлежал отстранению от должности и высылке из губернии.

Справка (Семакин).

Семеко, студент. Арестован 25 февр. 1879 г. в Петербурге на студенческ. вечеринке на квартире студ. К. Прядильщикова.

«Листок «Земли и Воли» II—III (1879) (Хроника арестов) (Революц. журналистика 70-х г.г., 507).

Семеко, Владимир Александрович, инспектор народн. училищ Петербургск. губ. Род. ок. 1845 г. Обыскан в Петербурге 2 апр. 1879 г. в связи с покушением А. Соловьева; обязан подпискою о невыезде. По распоряжению петербургск. ген.-губернатора от 28 июля 1879 г. освобожден от преследования.

Справки (Вл. Семеко, В. Сиповский).

«Земля и Воля» V (1879) (Наши домашние дела) (Революцион. журналистика 70-х г.г., 467).

Семеко-Максимович, Александр Петрович, черниговск. мещанин. Род. в Черниговск. губ. ок. 1854 г. Был слушателем Технологическ. ин-та, потом сельским учителем. Привлекался к дознанию по делу о пропаганде в империи (193) за сношения с членами киевск. революц. кружка. По выс. пов. 19 февр. 1876 г. дело о нем разрешено в административн. порядке с учреждением негласн. надзора. С ноября 1877 г. состоял секретным агентом III Отделения и оказывал «существенные услуги».

Справки (А. Семеко-Максимович, А. Сертнов). — Доклады 1876, I, 31.—Справ. листок.—Ведомость по Петербургск. градоначальству (1877—1879).

«Семен»—революционная кличка, под которой был известен среди русск. эмигрантов в Румынии в 1881 г. Филипп Кодрян (Кодриан) (см.).

Дело Департ. полиции, III, № 1331 (1881).

«Семен, государев комиссар»—имя и звание, под которыми был известен в 1877 г. среди чигиринских крестьян Ив. Вас. Бохановский (см.).

Дело м-ва юстиции, II угол. отдел., № 11020 (1883).

Семенов, тамбовский гимназист. В сред. 1870-х г.г. входил в тамбовск. кружок, собиравшийся у Петрова.

В. Дмитриева, Так было (Ук.).

Семенов, мещанин. Проживал в Курске; посещал в 1877 г. собрания местн. революц. кружка «Саморазвитие», руководимого М. В. Лавровой.

Справки (Семенов, Костенецкий).

Семенов, Александр Иванович, дворянин Саратовск. губ. Род. ок. 1855 г. В нач. 1870-х г.г.—воспитанник Пензенск. гимназии. Обыскан и арестован 17 сент. 1874 г. за принадлежность к местн. революцион. кружку. Привлечен к дознанию по делу о пропаганде в империи (193). По выс. пов. 19 февр. 1876 г. освобожден от взыскания за недостатком улик.

Справка (А. Семенов).—Доклады 1876, I, 43 об.—Справ. листок.

Семенов, Александр Платонович, студент Мед.-Хир. ак-ии, муж Юл. Ив. Прушакевич (Семеновой). В дек. 1876 г. вместе с женою, подлежавшей суду по процессу 193-х, взяв ее на поруки, скрылся за границу; проживал в Швейцарии. В сент. 1878 г. добровольно вернулся в Россию. В янв. 1879 г. вновь принят в ак-ию.

Справки (А. Семенов, Ю. Семенова).

Семенов, Алексей, крестьянин дер. Мухиной (Великолуцк. у., Псковск. губ.), брат Федула Семенова. В 1870-х г. г. работал на фабрике Чернышева в Петербурге. За «подстрекательство» рабочих к забастовке выслан в административн. порядке 30 июля 1879 г. на родину.

Справки (Ал. Семенов, Фед. Семенов).

Семенов, Андрей, крестьянин слоб. Савинской (Новоторжск. у., Тверск. губ.). Род. ок. 1849 г. Привлечен к дознанию по делу о пропаганде в империи (193), по обвинению в возбуждении своих односельчан к неповиновению, в чтениии в распространении запрещен. книг. По выс. пов. 19 февр. 1876 г. дело о нем разрешено в административн. порядке с учреждением за ним особ. надзора полиции.

Справка (А. Семенов).—Доклады 1876, I, 22.—Справ. листок.

Семенов, Василий, крестьянин. В 1870-х г.г.—рабочий на Кренгольмск. ткацк. мануфактуре около Нарвы. По показанию привлекавшегося в марте 1875 г. Ег. Севастьянова, получал запрещен. книги от Семенова.

Справка (В. Семенов).

Семенов, Василий, надв. советник, заведующий зданием Строительн. уч-ща в Петербурге. Род. ок. 1825 г. Обыскан и арестован 2 апр. 1879 г. в связи с покушением А. К. Соловьева. По распоряжению петербургск. ген.-губернатора от 28 июля 1879 г. освобожден от преследования с учреждением негласн. надзора.

Справка (В. Семенов).

Семенов, Григорий, из крестьян. В сред. 1870-х г.г. работал на угольн. шахтах Посахова в Грушевском районе. По агентурн. сведениям, организовал в 1876 г. среди рабочих «антиправительственный» кружок.

Справка (Гр. Семенов).

Семенов, Ефим, крестьянин Никольск. вол. (Новоторжск. у., Тверск. губ.). В 1870-х г.г. работал за Невской заставой в Петербурге. В 1873 г. участвовал в пропагандистск. кружке В. А. Стаховского. Свидетель по процессу 193-х.

Стенограф. отчет, 61—62.

С. Синегуб, «Был.» 1906, X, 54 (Воспоминания чайковца).

Семенов, Константин, кузнец из Киева. Род. ок. 1850 г. Принимал участие в 1878 г. в организованной кружком Ив. Басова и др. попытке ограбления в Житомире денежн. ящика 125-го пехотн. Курск. полка. Должен быть привлеченным по делу о «преступном сообществе» в Житомире (дело К. Козакевича и др.), но успел скрыться.

Справка (К. Семенов).—Список 1883 г., I, стр. 82.

Семенов, Константин Константинович, из крестьян с. Рубеж (Вытегорск. у., Олонецк. губ.), отст. канцелярск. служитель, сын нач-ка дистанции II округа путей сообщения. Род. ок. 1855 г. Воспитывался в Олонецк. гимназии; курса не окончил; затем в Вытегорск. учительск. сем-рии; затем служил в канцелярии правления округа путей сообщения. Жил в Вытегре. Привлечен к дознанию, возникшему в июле 1878 г., по обвинению в распространении в Вытегре запрещен. газ. «Начало», полученной им от учителя Кир. Ив. Калинина. Содержался под стражей в Вытегре с 29 авг. по 8 сент. 1878 г. (по другим сведениям, освобожден 11 авг. 1878 г.). По освобождении подчинен гласн. надзору. По выс. пов. 14 марта 1879 г. дело о нем разрешено в административн. порядке с содержанием его под арестом при полиции в течение семи дней.

Справка (К. Семенов).—Доклады 1879, I, 140—150.—Справ. листок.

Семенов, Кузьма, фабричный рабочий в Иваново-Вознесенске. По агентурн. сведениям, при его содействии С. Агапов, А. Топоркова и В. Александров, судившиеся по процессу 50-ти, получили место на фабрике; посещал тайные собрания и в 1875 г. распространял среди рабочих запрещен. книги, получаемые от С. Агапова.

Справка (К. Семенов).

Семенов, Михаил Тимофеевич, крестьянин дер. Матурино (Воронинск. вол., Череповецк. у., Новгородск. губ.), дворовый человек (?). Род. ок. 1857 г. При производстве дознания о распространении в 1877 г. в Череповецк. у. запрещен. книг выяснилось, что С-в читал запрещен. книги, получая их от местн. учителя.

Дело Департ. полиции, III, № 429 (1881).—Справ. листок.

Семенов, Николай Константинович, из крестьян Вытегорск. у. (Олонецк. губ.), брат К. К. Семенова. Род. ок. 1860 г. Воспитанник Вытегорск. учит. сем-рии. Был арестован в авг. 1878 г. вместе с братом

Константином в Вытегре за распространение запрещен. газ. «Начало».

Справка (К. Семенов).—Справ. листок.

Семенов, Павел, крестьянин дер. Бакулино (Гжатск. у.,Смоленск.губ.). В 1870-х г.г. работал токарем на чугунно-плавильн. заводе Кохуна в Петербурге. Обыскан и арестован в ночь на 17 янв. 1879 г. в связи с январск. рабочими стачками. Содержался под стражей до 1 февр. т. г. Вторично арестован 17 июня т. г. и по выс. пов. (?) 4 окт. 1879 г. выслан на родину под надзор полиции по подозрению в участии в пропаганде среди рабочих, а также в связи с делом об убийстве Н. Рейнштейна. По постановлению Особ. совещания от 11 янв. 1882 г. срок надзора определен в три года с воспрещением жительства в столицах и столичных губерниях.

Справки (П. Семенов, А. Ермаков, А. Ивановская, С. Соколов).—Справ. листок.

Семенов, Петр, рабочий в Петербурге на ткацк. фабрике Шау, а потом на Путиловск. заводе. Обыскан и арестован в ночь на 17 янв. 1879 г. вместе с П. Никоновым, Гр. и Ник. Савельевыми и др. в связи с обнаружением воззваний «Северного Союза рабочих» по поводу январск. стачек рабочих. Привлечен к дознанию по обвинению в принадлежности к тайн. общ-ву. Освобожден в февр. т. г., и дело о нем прекращено.

Справки (П. Семенов, П. Никонов, Т. Семенов).

Семенов, Тимофей Семенович, крестьянин дер. Паньсково (Корчевск. у., Тверск. губ.). Род. в 1853 г. Грамотный. Работал на Путиловск. заводе в Петербурге и на Новобумагопрядильн. фабрике. Арестован в ночь на 18 янв. 1879 г. вместе с рабочими Новобумагопрядильни (П. Никоновым, Гр. и Ник. Савельевыми и др.), как один из руководителей стачки; при обыске обнаружены воззвания «Северно-русск. союза рабочих». При аресте назвался сыном священника Никол. Зосимов. Благодатовым. Привлечен к дознанию по делу о забастовке на Новобумагопрядильной фабрике (дело Яковлева, Виноградова и др.). Содержался в Доме предварит. заключения с 18 янв. 1879 по 16 апр. (?) 1880 г. По выс. пов. 16 апр. 1880 г. дело о нем разрешено в администр. порядке с вменением в наказание предварит. содержания под стражей. Вторично арестован 5 марта 1881 г. под фамилией мещан. г. Орлова (Вятск. губ.) Тим. Дан. Крылова; проживал под этою фамилией с ноября 1880 г. Работал на бумагопрядильных фабриках Чешера и Паля (с нач. марта 1881 г.). Привлечен к дознанию, возникшему 9 марта 1881 г. в Петербурге, по обвинению в пропаганде среди рабочих. По выс. пов. 8 июля 1881 г. дело о нем разрешено в административн. порядке с высылкою под надзор полиции в Зап. Сибирь. В 1890-х г.г. жил под надзором в Самаре.

Справки (Т. Семенов, П. Никонов, П. Семенов).—Дела м-ва юстиции, II угол. отдел., № 7799 (1879), № 8224 (1881).—Справ. листок.—Доклады 1880, I, 249—281.—Дело Департ. полиции, V, № 4711 (1881).—Список псевдонимов, «Нар. Воля» II (1879) (Хроника преследований) (Литература парт. «Нар. Воля», 138).

Семенов, Федор, вольск. мещанин. Обыскан и допрошен в дек. 1875 г. в Саратове по поводу найденной у него запрещен. книги. К дознанию привлечен не был.

Справка (Ф. Семенов).

Семенов, Федор Семенович, крестьянин с. Кознакова (Старицк. у., Тверск. губ.). Род. ок. 1858 г. Получил домашн. образование. В перв. пол. 1870-х г.г. работал на вагонном заводе Струбинского в Петербурге. В конце 1874 (?) г. отправлен в Харьков для революц. пропаганды. Работал в шерстомоечн. заведении Алексеева в Харькове и вел пропаганду среди рабочих. Арестован 24 марта 1875 г. в Харькове и привлечен к дознанию по делу о пропаганде в империи (193). Содержался под стражей сначала в Харькове, а потом был переведен в Дом предварит. заключения в Петербурге. Показал, что запрещен. книги получил в Петербурге от студ. Ив. Чучкова, с которым приехал на юг. Предан 5 мая 1877 г. суду особ. присутств. Сената по обвинению в распространении «преступных» сочинений (процесс 193-х). Удален из залы заседаний 3 ноября 1877 г. за отказ отвечать на вопросы суда. Признан 23 янв. 1878 г. судом невиновным. По распоряжению м-ра внутр. дел в авг. 1878 г. выслан на родину в дом родителей под гласн. надзор полиции, с воспрещением отлучек и с ограничением места жительства. Занимался плотничеством. По постановлению Особ. совещания от 26 апр. 1882 г. освобожден от надзора. В 1885 г. ходатайство его о разрешении жить в Петербурге оставлено без последствий. Работал плотником в Выборге и Одессе. В 1893 г. получил право жительства в Петербурге.

Справки (Ф. Семенов, Ст. Мальский, П. Чехов, Ив. Чучков).—Справ. листок.—Дела Департ. полиции, III, №№ 239 (1884), 278 (1893).—Бурцев, За сто лет, II, 91.

Стенограф. отчет, 191, 194—199, 215.—Госуд. преступления, III, 109 (99—100), 111 (101), 266 (242), 320 (291), 331 (301).

С. Чудновский, «Мин. Годы» 1908, V—VI, 373 (Из дальних лет).—«Красн. Архив» XXX (1928), 198 (Финал процесса 193-х).

Семенов, Федул, крестьянин дер. Мухиной (Великолуцк. у., Псковск. губ.), брат Ал-ея Семенова. Работал мусорщиком в Петербурге на фабрике Чернышева. В янв. 1879 г. был арестован и по распоряжению петербургск. ген.-губернатора от 27 июня 1879 г. выслан на родину без права возврата в Петербург за «подстрекательство рабочих к стачке».

Справки (Ф. и А. Семеновы).

Семенова, Анна Федоровна, дочь чиновника. Род. ок. 1855 г. Училась в Холмогорск. приходск. уч-ще. Служила наборщицей в Архангельске в губернск. типографии. Обысканав янв. 1876 г. и привлекалась к допросу за посещения жившего в Архангельске под надзором В. В. Берви-Флеровского.

Справка (А. Семенова).

Семенова, Елизавета Аполлоновна—девичья фамилия Ел. Ап. Сибирякова (см.).

Семечова, Любовь, солдатск. дочь, работница ткацкой фабрики Мараева в Серпухове. «Активная участница» стачки 1879 г.

В. Невский, От «Земли и Воли» к группе «Освобождение труда» (Ук.).

В. Невский, «Истор.-Маркс.» IV (1927), 149 (К вопросу о рабочем движении 70-х г.г.).

Семенова, Мария, крестьянка с. Никитина (Пронск. у., Рязанск. губ.). Служила прислугой в Москве у Ивановской. Привлечена к дознанию в Москве в февр. 1876 г. по обвинению в участии в общ-ве для противоправительств. пропаганды в народе. По выс. пов. 17 июля 1877 г. дело о ней прекращено.

Справка (М. Семенова).—Доклады 1877, II, 177—185.—Справ. листок.

С. Мицкевич, «Кат. и Сс.» 1924, IV (11), 63 (Московск революц. кружки втор. пол. 70-х г.г.).

Семенова, Мария Григорьевна, дворянка, дочь статск. сов. Род. ок. 1854 г. Окончила Калинкинск. акушерск. курсы в Петербурге. В 1878 г., по агентурн. сведениям, укрывала в своей квартире В. Засулич после оправдания ее судом. Работала акушеркою в Ставрополе (Самарск. губ.) и была подчинена негласн. надзору. В 1879 г. разыскивалась для привлечения к делу А. К. Соловьева вследствие знакомства с ним. По распоряжению нач-ка III Отделения от 23 июля 1880 г. обыскана в Твери и подчинена (вследствие болезни) домашнему аресту по подозрению в принадлежности к тайн. сообщ-ву. В авг. 1880 г. по распоряжению московск. ген.-губернатора выслана из Тверск. губ. Арестована в 1881 г. по подозрению в укрывательстве революционеров и в сокрытии библиотеки запрещен. книг.

Справки (М. Семенова, Голубинская, В. Засулич, М. Карпова, Е. Кестельман, Хрячковская).—Дело м-ва юстиции, II угол. отдел., № 8548 (1880).—Справ. листок.

Семенова, Юлия Ивановна—фамилия по мужу Юл. Ив. Прушакевич (см.).

Семеновский—см. Семяновский.

Семенская (урожд. Беляева), Александра Константиновна, дворянка, жена колл. регистратора Вяч. Андр. Семенского. Род. ок. 1844 г. в Новгородск. губ. В конце 1870-х г.г. вместе с мужем оказывала услуги революционерам: увезла А. Преснякова после его побега в свое имение Тугановичи (Валдайск. у., Новгородск. губ.). Зимою 1878 (?) г. на ее квартире жили Л. Мирский и А. Михайлов; в конце марта 1879 г. в ее имении под фамилией студента Петербургск. ун-та А-дра Степ. Федотова жил Л. Мирский. Арестована в июле 1879 г. в своем имении по делу Л. Мирского. С 19 авг. по 10 ноября 1879 г. содержалась в Петропавловск. крепости, после чего переведена в Дом предварит. заключения. Судилась с 15 по 17 ноября 1879 г. Петербургск. военно-окружн. судом по обвинению в принадлежности к «преступному сообществу» и в укрывательстве Л. Мирского со знанием о совершенном им преступлении. Приговором суда 18 ноября 1879 г. за недоказанностью преступления оправдана. По соглашению м-ра внутр. дел с нач-ком III Отделения обязана подпискою о немедленном выезде из Петербурга с воспрещением впредь жить в столицах и столичн. губерниях и с учреждением гласн. надзора полиции. Выехала 21 ноября 1879 г. в имение Тугановичи, где подчинена надзору со 2 дек. т. г. По постановлению Особ. совещания от 11 янв. 1882 г. срок надзора определен в четыре года.

Справки (А. Семенская, А. Поршняков).—Дело м-ва юстиции, II угол. отдел., № 7793 (1879).—Справ. листок.—Ведомость по Новгородск. губ. (1879).—Список 1879—1884 г.г., л. 3 об.—Бурцев, За сто лет, II, 101.—Хроника, 45.

«Нар. Воля» II (1879) (Дело Мирского) (Литература парт. «Нар. Воля», 141).—Группа «Освобожд. труда». Сборник IV (1926) (Ук.) (Р. Плеханова, Периферийные кружки «Земли и Воли»).—«Красн. Арх.» т. 40 (1930), 141 (Доклад ген.-ад'ют. Дрентельна Александру II).

Семенский, Вячеслав Андреевич, дворянин Новгородск. губ. Род. в Москве ок. 1840 г. Учился в Московск. кадетск. корпусе; курса не окончил по болезни. Во втор. пол. 1870-х г.г. служил судебн. приставом Петербургск. окружн. суда. В конце 1870-х г.г. оказывал вместе с женою А-дрою Константиновною (см.) услуги революционерам. Арестован 26 июля 1879 г. и привлечен по делу Л. Мирского, скрывавшегося с конца марта по конец апреля 1879 г. в его имении Тугановичи (Валдайск. у., Новгородск. губ.) под фамилией учителя его сына студента Петербургск. ун-та А-дра Степан. Федотова. Одновременно обвинялся по делу о демонстрации, устроенной 30 марта 1876 г. при похоронах его племянника Павла Чернышева. С 18 авг. по 5 сент. 1879 г. содержался в Петропавловск. крепости, после чего переведен в Дом предварит. заключения. Находясь в крепости, заболел «расстройством нервн. системы» и атрофией мышц, вследствие чего находился в состоянии неспособности выражать свои мысли ни словами, ни письменно». Освобожден из-под стражи 12 окт. т. г. под поручительство брата и под денежн. залог. Вследствие болезненного состояния не мог явиться на суд по делу Мирского, почему Петербургск. военно-окружн. судом выделен из числа подсудимых, а рассмотрение дела о нем отложено до его выздоровления. По распоряжению нач-ка Верховн. распорядит. комиссии от 5 мая 1880 г. судебное дело о нем прекращено, а разрешено по выс. пов. 30 июля 1880 г. в административн. порядке с подчинением его гласн. надзору полиции на пять лет с ограничением места жительства. Умер в нач. 1880-х г.г. в имении Тугановичи.

Справка (В. Семенский).—Дело м-ва юстиции, II угол отдел. № 7793 (1879).—Доклады 1880, III, 977—982.—Справ. листок.—Список 1879—1884 г.г., л. 3 об.—Бурцев, За сто лет, II, 101.

«Нар. Воля» I (1879) (Хроника преследований. Петербург) (Литература парт. «Народн. Воля», 61).—«Нар. Воля» II (1879) (Дело Мирского) (Там же, 142).—Группа «Освобожд. труда». Сборник IV (1926) (Ук.) (Р. Плеханова, Периферийн. кружки «Земли и Воли»).—«Красн.

Арх.» т. 40 (1930), 141 (Доклады ген.-ад'ют. Дрентельна Александру II).

Семенюта, Пимен Пименович.
См. «восьмидесятые годы».

Семибратов, Иван Лаврентьевич, бывш. студент Московск. ун-та. По показанию арестованного в мае 1879 г. в Ромнах (Полтавск. губ.) Панкеева найденные у него стенограф. отчеты политическ. дел и фальшивый паспорт на имя Саковича получены им от И. Л. Семибратова (м.-б. ложная фамилия).
Справка (И. Семибратов).

Се(и)миренко, Альдона Эмильевна—фамилия по второму мужу А. Э. Гружевской (см.).
И. Белоконский, «Кат. и Сс.» 1927, II (31), 146 (К истории политическ. ссылки в 80-х г.г.)

Се(и)миренко, Лев Платонович, потомствен. почетн. гражданин г. Одессы, сын коммерции советника, владелец вместе с

Л. П. Семиренко.
С фотогр. 1880 г.
Из собр. Музея «Каторга и Ссылка».

Яхненко Городищенск. свеклосахарн. завода (Киевск. губ.). Род. ок. 1855 г. В 1870-х г.г. был студентом физ.-мат. фак-та Киевск. ун-та, потом—Новороссиск. ун-та, который окончил в 1879 г. со степенью кандидата естествен. наук. Обыскан в 1874 г. в Киеве и привлечен к дознанию по делу о пропаганде в империи (193), по подозрению в принадлежности к революцион. кружку, вследствие обнаружения его адреса в бумагах А. В. Тушинской. Обязан подпискою о невыезде. По выс. пов. 19 февр. 1876 г. освобожден от взыскания за недостатком улик. Вторично обыскан в сент. (20 окт.?) 1879 г. в Одессе. В ноябре т. г., поселившись на Городищенск. заводе, был в третий раз обыскан (при обыске взяты бумаги И. Белоконского и компрометирующая С-ко переписка), после чего был арестован по подозрению в принадлежности к одесск. революц. кружку и пропаганде среди заводск. населения и крестьян. По сведениям Киевск. жанд. упр-ния (показания Ф. Курицына), находился в близких отношениях с Д. Лизогубом, В. Осинским, Я. Стефановичем, В. Дебогорием-Мокриевичем, с которыми был одновременно в Киевск. ун-те; получал от них запрещен. книги; привозил их на Городищенск. завод и распространял с помощью учителя И. Белоконского. Как богатый человек, оказывал материальную помощь революц. деятелям. По распоряжению киевск. ген.-губернатора от ноября 1879 г. за сношения с главными членами киевск. революц. сообщества и содействие им выслан в административн. порядке под гласн. надзор в Восточн. Сибирь. С 27 ноября 1879 г. содержался в Мценск. пересыльн. тюрьме, а с 16 сент. 1880 г. водворен в Красноярске (Енисейск. губ.). По постановлению Особ. совещания от 19 апр. 1882 г. срок пребывания в Сибири под надзором определен в пять лет, считая с 9 сент. 1881 г. В 1882 г. привлечен к дознанию по делу «Красного Креста» «Нар. Воли», в виду обнаружения его адреса в составленном М. Грачевским списке лиц, могущих оказать помощь политическ. ссыльным, а также в связи с побегом Вл. Дебогория-Мокриевича. Арестован 24 июля (?) 1882 г.; при обыске найдены подробные списки политическ. ссыльных со статистическими и биографическими сведениями. Содержался в одиночн. заключении в Красноярск. тюремн. замке. По выс. пов. 5 окт. 1883 г. дело о нем разрешено в администр. порядке с предоставлением ген.-губернатору Вост. Сибири перевести его из Красноярска в местности более отдаленные от большого сибирск. тракта и с оставлением его под гласн. надзором полиции до 9 сент. 1886 г. Переведен в Иркутск. губ. и водворен в Балаганске. В 1883 г. женился на административно-ссыльной Альдоне Гласко (Гружевской). По окончании срока возвратился в Европейск. Россию и жил в посаде Городище (Черкасск. у., Киевск. губ.) под негласн. надзором. В виду воспрещения жить в местностях, об'явленных на положении усиленной охраны, должен был выехать в ноябре 1886 г. в Курск. С апр. 1890 г. жил снова в пос. Городище под негласн. надзором, от которого освобожден согласно циркуляру Департ. полиции от 21 февр. 1894 г. Был основателем и организатором садово-огородн. опытн. станции и школы. Убит бандитами 24 дек. 1919 г.

Дело архива Всесоюзн. Общ-ва политкаторжан.—Справки (Л. Семиренко, Е. Уварова).—Доклады 1876, I, 43 об.—Справ. листок.—Свод указаний (Ук.) («Был.» 1907, VIII, 99).—Дела Департ. полиции: V, №№ 777 (1881), 2161 (1882); III, № 74, ч. 4 (1890).—Обзоры, IV, 31; VII, 68.—Дела м-ва юстиции, II угол. отдел, №№ 9.80 (1882), 11053 (1883).—Список 1886 г.
И. Белоконский, Дань времени (Ук.).—М. Яворський, Нариси, I, 380, 403.
«Нар. Воля» II (1879) (Хроника преследований) (Литература парт. «Нар. Воля», 134).—«Набат» 1881, IV, 2—3 (Внутрен. обозрение).—«Свободн. Россия» II (1889), 19

(Хроника борьбы с самодержавием).—И. Белоконский, «Был.» 1906, III, 78—80 (А. И. Желябов).—«Был.» 1906, VIII, 285 (Письмо Ф Курицына и ответ редакции).—А. Прибылев. «Сибир Записки» 1916, III, 46 (В Красноярске).—И. Белоконский, «Кат. и Сс.» 1927, II (31), 153 (К истории политическ. ссылки 80-х г.г.).

Се(и)миренко, Татьяна Ивановна, вдова коммерц. советника, мать Л. Пл. Семиренко. Проживала на Городищенском сахарн. заводе (Черкасск. у., Киевск. губ.). Обыскана в окт. 1874 г.

Справка (Т. Семиренко).

Семихотов, Иван Афанасьевич, из крестьян Ставропольск. у. (Самарск. губ.). В 1870-х г.г. работал в Казани в типографии (фотографии?). По распоряжению нач-ка Казанск. жанд. упр-ния подчинен надзору полиции, в виду получения им в апр. 1877 г. из Петербурга от сестры своей Пел. Цветковой денег для передачи их на революц. цели.

Справка (И. Семихотов).

Семичева. В перв. пол. 1870-х г.г.—слушательница акушерск. курсов в Петербурге (?); курса не окончила. Проживая в Смоленске, находилась с 1870 г. под негласн. наблюдением в виду своей политическ. неблагонадежности (знакомство с Друцкой-Соколинской). В 1870 г. уехала вместе с нею в Петербург.

Справка (Семичева)

Семков, Евлампий Николаевич, крестьянин Верхне-Салдинск. завода (Верхотурск. у., Пермск. губ.). Род. ок. 1852 г. Грамотный. В 1870-х г.г. работал на разных заводах в Пермск. губ., затем—кочегаром на волжских и камских пароходах. Жил в Ростове-на-Дону, откуда переехал в Одессу. В 1875 г.—машинист в Одессе. В ночь на 24 июня 1875 г. обыскан в Одессе по подозрению в краже. Арестован тогда же, так как при обыске у него обнаружены номера запрещен. газеты «Работник»; по его показанию, получил газету от матроса Шапова, который получил от А. Бутовской. Показал о собраниях революционной молодежи, происходивших в Одессе у акушерки А. Г. Куклениковой.

Справка (Е. Семков).—Справ. листок.

Семов, Владимир, воспитанник Орловск. дух. сем-рии. Уволен из семинарии в ноябре 1874 г. (в окт. 1875 г.?) и привлечен к дознанию по делу о пропаганде в империи (193) за чтение запрещен. книг. По выс. пов. 19 февр. 1876 г. освобожден от взыскания за недостатком улик.

Справка (Одров).—Доклады 1876, I, 44 об.—Справ. листок.

С. Титлинов, Молодежь и революция, 22.

Семя(е)новская (урожден. Брайкевич), Надежда Михайловна, дочь дворянина, председателя Одесск. земск. управы, жена А-дра Степ. Семяновского. Род. в 1853 г. в дер. Поповке (Одесск. у. и губ.). Окончила Одесск. гимназию, а в 1879 г.—медицинск. курсы при Николаевск. воен. госпитале в Петербурге со званием женщины-врача. Служила земским врачом в Моршанск. у. (Тамбовск. губ.). В перв. пол 1870-х г. г. стояла близко к петербургск. лавристск. кружку Л. Гинзбурга и др. В виду высылки ее мужа в 1879 г. в Вятск. губ., подчинена вследствие политическ. неблагонадежности негласн. наблюдению. В 1900-х г.г.—городск. врач в Новороссийске.

Справка (Н. Семяновская).—Медиц. список. Н. Кулябко-Корецкий, Из давних лет (Ук.).

Семя(е)новский, Александр Степанович, дворянин, сын надв. советн., шт.-лекаря, домовладельца в Киеве, брат Евг. Степ.

А. С. Семяновский.

С фотогр. 1879 г.

Из собр. Музея «Каторга и Ссылка».

Сем-го. Род. ок. 1854 г. в Виннице (Подольск. губ.). Учился в Житомирск., а потом в Киевск. гимназии; по окончании последней в 1871 г. был студентом юридическ. фак-та Петербургск. ун-та. В перв. пол. 1870-х г.г. был деятельн. участником лавристск. кружка Л. Гинзбурга в Петербурге вместе с В. Варзаром, В. Ильиным, Н. Кулябко-Корецким и др. Летом 1872 г., приехав в Киев к отцу, вел пропаганду среди учащейся молодежи; производил денежн. сборы на революцион. цели. Подвергся обыску; при обыске обнаружена переписка с Бородаевским; был исключен из ун-та и выслан из Петербурга под негласн. надзор на поруки отца в Киев. В сент. 1872 г. получил разрешение продолжать образование в Петербурге. Обыскан в окт. 1874 г. и привлечен к дознанию по делу о пропаганде в империи (193) вследствие показаний А. Разумовского по обвинению в сношениях с пропагандистами и в передаче запрещен. книг. Принимал активное участие в февр. 1875 г. в организации лавристск. кружком побега А. Эндаурова с Николаевск. вокзала в Петербурге. В нач. 1876 г. жил в Сорочинцах (Полтавск. губ.) у товарища по кружку, врача В. Ильина, и исполнял обязанности

фельдшера, намереваясь потом в качестве фельдшера вести пропаганду среди крестьян. По выс. пов. 19 февр. 1876 г. дело о нем разрешено в администр. порядке с учреждением особ. надзора полиции; подчинен с 21 июля 1876 г. надзору в Петербурге. Окончил ун-т со званием кандидата юридич. наук; был помощн. присяжного поверенного. Обыскан в Петербурге 24 ноября 1879 г.; арестован 20 дек. т. г., содержался в Доме предварит. заключения. Вследствие политич. неблагонадежности, по соглашению м-ра внутр. дел с шефом жандармов от 14 янв. 1880 г. выслан из Петербурга под гласн. надзор полиции в Вятск. губ.; водворен в Котельниче 29 янв. 1880 г. В конце 1880 г. освобожден от гласн. надзора с правом повсеместн. жительства, кроме столиц, столичных и Таврическ. губерний, и с подчинением негласн. надзору. В 1881 г. работал в статистическ. бюро при Черниговск. земск. управе. В 1882 г. жил в Киеве; в 1886 г. занял должность заведующего статистическ. отделением Новгородск. земск. управы. В 1888 г. снято ограничение в выборе места жительства. С конца 1880-х г. г. по конец 1890-х г. г. жил в Уфе, где служил председателем местного крестьянск. поземельн. банка. В нач. 1900-х г. г.—управляющий дворянск. и крестьянск. банком в Пензе. По распоряжению Департ. полиции от 2 марта 1901 г. освобожден от негласн. надзора. Служил помощником. управляющего крестьянск. банком в Воронеже. В 1930 г. живет в Гудауре.

Сообщение Е. Д. Никитиной.—Справка (А. Семяновский, Бубнов, В. Варзар, Л. Гинцбург, Н. Молчановский, А. Разумовский).—Доклады 1876, I, 22 об.—Справ. листок.—Ведомость по Петербургск. градоначальству (1876—1879).—Дело м-ва юстиции, II угол. отдел., № 7942 (1879).—Дела Департ. полиции, III, № 569 (1888), № 74, ч. 59 (1890).

Л. Дейч, За полвека, II, 64.—О. Аптекман, Земля и Воля (Ук.).—В. Невский, От «Земли и Воли» к группе «Освобождение труда» (Ук.).—Н. Кулябко-Корецкий, Из давних лет (Ук).

С. Богданов, «Был.» 1906, XI, 107 (Е. С. Семяновский).—«Ист.-Рев. Сборник» III (1926) (Ук.) (В. Невский, В. П. Обнорский).—Группа «Освобождение труда». Сборник IV (1926) (Ук.) (Р. Плеханова, Периферийн. кружки «Земли и Воли»).

Семяновский, Евгений Степанович, дворянин, сын надв. сов., шт.-лекаря, киевск. домовладельца, брат А-дра Ст. Сем-го. Род. в 1850 г. в Киеве. Учился в Немировской, а потом в Житомирской гимназиях. Окончил в 1873 г. юридическ. фак-т в Киевск. ун-те со степенью кандидата прав; автор диссертации «О праве литературной собственности». В сред. 1870-х г.г. был помощн. присяжн. поверенного Герарда при Петербургск. судебн. палате. Был участником петербургск. лавристского кружка Л. Гинзбурга и др., организованного ок. 1872 г. принимал участие в перевозе книг из-за границы; был назначен кружком руководителем школы пропагандистов среди писарей Главн. штаба. Арестован в Петербурге по доносу Савченко 28 авг. 1875 г. и привлечен к дознанию, возникшему в авг. т. г., по делу о революц. пропаганде среди войск. Содержался в Доме предварит. заключения. Предан 26 июня 1876 г. суду особ. присутств. Сената по обвинению в распространении социально-революц. идей и передаче запрещен. книг (дело С. Богданова, Е. Семяновского и друг.). Судился особ. прис. Сената 26—27 окт. 1876 г.

Е. С. Семяновский.

С фотогр. 1875 г.

Из собр. Музея «Каторга и Ссылка».

и приговорен к лишен. всех прав сост. и к каторжн. работам в крепостях на 11 лет. В янв. 1877 г. переведен в Литовский замок; тогда же была сделана неудавшаяся попытка его освобождения из тюрьмы. После исполнения обряда гражданск. казни 15 янв. т. г. на Конной площади отправлен из Литовск. замка 30 марта т. г. в Москву для дальнейш. следования в Вост. Сибирь. Прибыл на Кару ок. сент. 1877 г. Во втор. пол. марта 1879 г. до срока выпущен в вольн. команду; жил на квартире П. Г. Успенского. По распоряжению м-ра внутр. дел в дек. 1880 г. должен был быть возвращен в тюрьму из вольной команды. Застрелился ночью 1 янв. 1881 г.

Сообщение Р. М. Кантора.—Справки (Е. Семяновский, Ст. Богданов, С. Железняк, Савченко).—Статистическ. ведомости (Архив м-ва юстиции).—Справ. листок.—Календарь «Народн. Воли», 138, 151.—Бурцев, За сто лет, II, 88, 103.—Большая энциклопедия, XXII.—В. Бурцев, Календарь (Ук.).—Словарь Граната, т. 40, стр. 27—28, 554, 651 (Автобиографии Ст. Богданова, Н. Чарушина и С. Ястремского).

«Вперед» т. V (1877), 22 сл. (Евг. Степ. Семяновский).—С. Богданов, Был.» 1906, XI, 100—118. (Помощн. присяжн. поверенного Е. С. Семяновский—один из первых карийцев).—«Был.» 1906, XI, 119—125 (Обвинительный акт).

Памяти Л. Э. Шишко. Сборник, 54 сл. (Л. Шишко, Из воспоминаний прошлого).—Д. Кеннан, Сибирь и ссылка, II, 207 сл.—О. Аптекман, Земля и Воля (Ук.).—П. Лавров, Народники-пропагандисты (Ук.).—Л. Дейч, 16 лет в Сибири (Ук.).—Кара и друг. тюрьмы, 272 (И. Жук-Жуковский, Мартиролог Нерчинской каторги).—Н. Чарушин, На Каре, 21—22, 30, 35, 36, 39, 41, 66, 71, 73—78, 80.—В. Невский, От «Земли и Воли» к группе «Освобождение труда» (Ук.).—А. Иванчин-Писарев, Хождение в народ (Ук.).—Н. Кулябко-Корецкий, Из давних лет (Ук.).

«Вперед» № 47 (1876) (Документы о пропаганде в войсках).—«Набат» 1881, III, 3 (Внутреннее обозрение).—«Народн. Воля» VIII—IX (1882) (Хроника арестов) (Литература парт. «Нар. Воля», 525).—«Общее Дело» № 48 (1882), 10 (Письмо из Сибири).—А. Иванчин-Писарев, «Был.»1907, X, 55—56 (Гл. Ив. Успенский и революционеры 70-х г.г.).—Г. Осмоловский, «Мин. Годы» 1908, VII, 123, 127, 144 (Карийцы).—С. Синегуб, «Русск. Мысль» 1910, IX, 96, 101—104; X, 29, 35—37, 42, 44—49; XI, 3, 7, 8, 10—14 (Воспоминания чайковца).—Б. Фрумкин, «Еврейск. Стар.» 1911, II—III, 227 (Из истории революц. движения среди евреев).—В. Иохельсон, «Был.»XIII (1918), 35(Далекое и прошлое).—С. Ястремский, «Кандальный Звон» 1925, I, 10 (Кара).—И. Белоконский, «Кат. и Сс.» 1927, II (31), 153 (К истории политическ. ссылки 80-х г.г.).—А. Прибылев, «Кат. и Сс.» 1928, V (42), 154 (Памяти Ст. Богданова).

Сенан-оглы, Григорий, артист. В 1879 г. проживал в Кишиневе. При производстве дознания в 1879 г. по делу о распространении в Кишиневе прокламаций выяснилось, что он бывал на собраниях, происходивших на квартире Як. Васютинского.

Справка (Сенан-оглы).

Сенькевич—см. Синькевич.

Сеноженский, поляк, управляющий Воскресенским винокуренным заводом в Челябинск. у. (Оренбургск. губ.). По агентурн. сведениям, участвовал в 1872 г. в революц. екатеринбургск. кружке, руководимом Елиз. Петр. Качкою.

Справки (Сеноженский, В. Покровский)

Сент-Андрие, Евграф Федорович, прусск. подданный. Привлекался в апр. 1876 г. к дознанию по делу о пропаганде среди петербургск. рабочих в связи с делом братьев Петерсон, с которыми жил в одном доме и часто бывал у них.

Справка (Сент-Андрие).

Сентянин, Александр Евграфович, из разорившейся дворянск. семьи Екатеринославск. губ.; отец его служил станов. приставом в Славяносербск. у. (Екатеринославск. губ.). Род. ок. 1856 г. Учился в Харьковск. 3-ей гимназии; вышел из 6-го класса; держал экстерном в Новочеркасске. Затем был студентом Горного ин-та. В сред. 1870-х г.г. работал в Ростове-на-Д. рабочим на заводе Грагама и вел пропаганду среди рабочих. Осенью 1876 г. являлся среди южных «бунтарей» (Д. Лизогуб, В. Осинский) сторонником политическ. террора. Арестован в апр. 1877 г. по подозрению в доставке из Петербурга запрещен. литературы; за недостатком улик скоро освобожден. Принимал участие в февр. 1878 г. в убийстве в Ростове-на-Д. шпиона Никонова. Скрылся из Ростова и жил в Харькове под фамилией Воеводина; принимал участие в местн. революц. кругах. Летом 1878 г. был вместе с Е. Б. Тумановой хозяином квартиры в Харькове, откуда был начат подкоп для освобождения П. Фомина-А. Медведева из Харьковск. тюрьмы; он же был техническ. руководителем работ. Входил в состав Южного исполнит. ком-та. Арестован в Харькове 29 авг. 1878 г.; оказал вооружен. сопротивление. С 20 окт. 1878 г. содержался в Петропавловск. крепости, где и умер от чахотки 25 мая 1879 г.

Справки (А. Сентянин, Благовестов, А. Глушков, Е. Супинская).—Справ. листок.—Список 1852—1879 г.г., л. 48.—Список псевдонимов.—Календарь «Нар. Воли», 151, 155.—Бурцев, За сто лет, II, 95, 102.—Хроника, 32.—Б. Глинский, Револ. период, II, 134, 197, 263.—В. Бурцев, Календарь (Ук.).

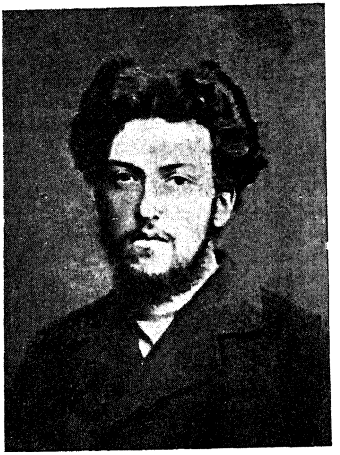

А. Е. Сентянин.

С фотогр. 1877 г.

Из собр. Музея «Каторга и Ссылка».

В. Дебогорий-Мокриевич, Воспоминания, 366.—Э. Серебряков, Очерки по истории «Земли и Воли», 44.—В. Богучарский, Из истории политическ. борьбы (Ук.).—Г. Плеханов, Сочинения, III, 151.—А. Прибылева-Корба и В. Фигнер, Народоволец А. Д. Михайлов (Ук.).—Л. Тихомиров, Воспоминания (Ук.).

«Земля и Воля» II (1878) (Хроника арестов) (Революц. журналистика 70-х г.г., 230).—«Листок «Земли и Воли» V (1879) (Некрологическ. заметка) (Там же, 481).—«Был.» 1905, VI, 294 (По поводу «Об'явления Исполнительн. ком-та русск. соц.-революц. партии»).—В. Ефремов, «Был.» 1907, V, 82 (Маленькое дело).—Р. Стеблин-Каменский, «Был.» 1907, V, 187, 192 (Гр. Анф. Попко).—М. Попов, «Был.» 1907, V, 289, 296 (Из моего революцион. прошлого).—Н. Сентянин, «Былое» 1907, X, 324—325 (Письмо в редакцию).—«Красн. Арх.» VI (1924), 147 сл. (Из архива Л. Тихомирова).—Л. Дейч, «Кат. и Сс.» 1929, V (54), 14. 27 (В. Осинский).—Ек. Сарандович, «Кат. и Сс.» 1930, VI (67), 107—110 (Подкоп под Харьковск. тюрьму).—П. Щеголев, «Кат. и Сс.» 1930, X (71), 73 (А. Медведев).

Сеньков, Сергей Иванович, потом. почетн. гражданин, владелец ткацк. фабрики в с. Вязники (Владимирск. губ.). По агентурн. сведениям 1871 г., у него в с. Вязниках происходили тайные собрания и хранилась библиотека запрещен. книг.

Справка (С. Сеньков).

Сеньковская, Ольга. Принимала участие в убийстве 26 февр. 1879 г. в Москве Н. В. Рейнштейна.

В. Анзимиров, Крамольники, 53 сл.

Сенявин, Алексей Авдеевич, землемер Макарьевск. у. (Нижегородск. губ.). В авг. 1875 г. в его чемодане, найденном на станц. Бахмач (Курско-Киевск. жел. дор.), обнаружена рукопись революц. содержания, вследствие чего был привлечен к дознанию; рукопись, по его показанию, получена от

П.Соколовского. По выс. пов. 26 февр. 1876 г. дело о нем разрешено в администр. порядке с выдержанием его под арестом в течение месяца.

Справки (А. Сенявин, Соколовский).—Доклады 1876, I, 48—49.—Справ. листок.

Сеняев, Семен, крестьянин Петербургск. губ. По выс. пов. от янв. 1879 г. выслан из Петербурга за участие в стачке рабочих Новобумагопрядильной фабрики, с воспрещением пребывания в Петербурге в течение года.

Справка (С. Сеняев).

Сенякин, крестьянин дер. Кардаиловки (Новохоперск. у., Воронежск. губ.). В мае 1876 г. привлекался к дознанию за чтение запрещен. книг (дело бр. Зубриловых?); получил книги от П. Мозгового через Быкова.

Справка (Сенякин).

Сераковский, Доминик Иванович, поляк, дворянин. Род. ок. 1845 г. Работал слесарем в Варшаве. Принимал участие в 1878 г. в собраниях пропагандистск. кружка в Варшаве. Привлечен к дознанию, возникшему в 1878 г. по делу о пропаганде в Варшаве (дело 137-ми). По выс. пов. 2 апр. 1880 г. дело о нем разрешено в администр. порядке со строгим внушением.

Справка (Д. Сераковский).—Доклады 1880, I, 64—135.—Справ. листок.

Сербинов—нелегальная фамилия, под которою летом 1877 г. жил в имении Нестроевой в Днепровск. у. Ив. Вас. Дробязгин (см.).

Дело м-ва юстиции, II угол. отдел., № 7667 (1879).

Сербинов, Алексей Петрович, сын купца. Род. ок. 1858 г. в Глуховск. у. (Черниговск. губ.). В 1878 г., будучи студентом Мед.-Хир. ак-ии, подчинен (с авг.) негласн. надзору вследствие политическ. неблагонадежности; по агентурным сведениям, вел пропаганду революц. идей среди знакомых; был знаком с Г. Преображенским, Гофштетером, В. Короленко и др.

Справка (А. Сербинов).

Сербинов, Гавриил Петрович, сын купца, брат А. П. Сербинова. Проживая у отца в с. Локотки (Глуховск. у., Черниговск. губ.), подчинен в 1878 г. негласн. наблюдению, вследствие политическ. неблагонадежности; по агентурн. сведениям, был распропагандирован своим братом.

Справка (А. Сербинов).

Сергеев. В перв. пол. 1870-х г.г.—студент Технологическ. ин-та. Привлекался к дознанию в Петербурге в 1874(?) г. в связи с делом о распространении «Азбуки социальн. наук» В. Берви-Флеровского.

Справка (Сергеев).

Сергеев, Абрам, крестьянин с. Павловки (Сызранск. у., Симбирск. губ.). При производстве дознания по делу Ив. Дамаскина, арестованного летом 1874 г. за пропаганду среди крестьян Самарск. губ., выяснилось, что С—в бывал на собраниях, устраиваемых Дамаскиным и получал от него запрещён. книги.

Справка (А. Сергеев).

Сергеев, Иван (Иванович?). Род. в 1851 г. В пер. пол. 1870 х г.г.—студент Мед.-Хир. ак-ии. В 1872 г. проживал в студенческ. «коммуне» на Выборгск. стороне в Петербург с Рождественским, М. Смирновым, А. Чистилиной, В. Волошиной и др. Обыскан в т.г. Летом 1873 г. жил в «коммуне», организованной Вас. Ивановским в Шлиссельбургск. у. Обыскан 3 сент. 1873 г., после чего подчинен негласн. надзору. В 1875 г. окончил ак-ию со званием лекаря. В 1900-х г.г.—врач в Новочеркасске.

Справки (Ив. Сергеев, Товаркова).—Медиц. список.

Сергеев, Иван Александрович—нелегальная фамилия, под которою летом 1881 г. жил в Москве после побега Вл. К. Дебогорий-Мокриевич (см.).

Дело м-ва юстиции, II угол. отдел., № 11053 (1883).

Сергеев, Николай Иванович, личн. почетн. гражданин, кандидат коммерции, домашний учитель, сын верхотурск. перв. гильдии

Н. И. Сергеев.

С фотогр. 1877 г.

Из собр. Музея «Каторга и Ссылка».

купца, владельца небольшого промышлен. заведения в Нижне-Тагильск. заводе. Род. в 1852 г. В 1873 г. окончил Петербургск. коммерческ. уч-ще. В 1876 г. входил в «основной» кружок «Земли и Воли» и, по указанию О. Аптекмана, был одним из членов-учредителей общ-ва «Земля и Воля». Жил в Петербурге на одной квартире с А. Емельяновым-Боголюбовым. Принял участие в демонстрации на Казанск. площади в Петербурге 6 дек. 1876 г. и был арестован на квартире. Привлечен к дознанию по делу о демонстрации, но не предан суду в виду недостаточности улик. По выс. пов. 3 февр. 1877 г. дело о нем разрешено в администр. порядке с высылкою его, по предложению шефа жандармов, в одну из северо-восточн. губерний под

гласн. надзор полиции. Водворен 25 февр. 1877 г. в Пудоже (Олонецк. губ.), откуда бежал 13 мая т. г. Был отправлен землевольцами в сарат. землев льч. поселение; служил (?) волостн. писарем в дер. Ищейкино. В авг. 1877 г. жил в Саратове на Камышниск. ул. под фамилией мещанина Серг. Носова. Обыскан и арестован в Саратове 26 ноября 1877 г. вместе с Н. Мощенко, Н. Быковцевым, А. Богомаз, М. Брещинской и друг. и привлечен к дознанию, возникшему в ноябре т. г. в Саратове. За проживание с подложн. паспортом предан суду в общем порядке и 13 июля 1878 г. Саратовск. окружн. судом признан невиновным. В виду недостаточных данных для обвинения в противоправит. деятельности, был признан политически неблагонадежным. По выс. пов. 10 янв. 1879 г. дело его разрешено в администр. порядке с водворением его, благодаря ходатайству отца, под гласн. надзор полиции в Нижне-Тагильск. зав. (Верхотурск. у., Пермск. губ.). Водворен в Нижне-Тагильск. зав. 2 марта 1879 г. Затем жил в Перми; служил в управлении Уральск. жел. дороги. Принимал участие в авг. 1881 г. в беспорядках, происшедших в Перми на вокзале при отправлении В. Г. Короленко в сибирск. ссылку, за что был предан мировому суду. По постановлению Особ. совещания от 20 ноября 1881 г. срок надзора определен в четыре года. Арестован в Перми 4 дек. 1883 г. и привлечен к дознанию по делу пермск. революц. кружка (дело Козакова, Померанцева и др.) по подозрению в «преступных сношениях» с обвинявшимися по тому же делу Безукладниковым и Прокудиным-Горским, жившими у него на квартире. По показанию Козакова, на его квартире происходили собрания кружка. По выс. пов. 17 июля 1885 г. дело о нем разрешено в администр. порядке с подчинением гласн. надзору на год в месте, избранном им для жительства. Освобожден от гласн. надзора 30 июля 1886 г., после чего подчинен негласному надзору. Жил в Перми; находился в близких отношениях с А. Крилем и Н. Мощенко. С 1889 г. живет на хуторе близ дер. Сорокино (Самарск. у.), занимаясь хозяйством. Негласн. надзор прекращен циркуляром Департ. полиции от 11 дек. 1892 г.

Сообщение Н. И. Сергеева—Справки (Н. Сергеев, Бураков, Демчинская, Н. Мощенков, М. Сергеева, Хилениус, Хотинский).—Статистическ. ведомости (Архив м-ва юстиции).—Доклады 1877, I, 46—51; 1879, I, 37—43.—Справ. листок.—Ведомости: по Олонецк. губ. (1877—1878); по Пермск. губ. (1879).—Дела Департ. полиции: V, № 1426 (1881), № 3559 б. ч. 3 (1883); III, № 74, ч. 20 (1890), № 74, ч. 46 (1890).—Обзоры, III, 28; X, 115.—Календарь «Народн. Воли», 155.—Дело м-ва юстиции, II угол. отдел., № 11332 (1883).—Список 1886 г.—Бурцев, За сто лет, II, 93, 115.

[И. Майнов], Революцион. кружки в Саратове, 13 сл.—В. Фигнер, Запечатленный труд, 96.—О. Аптекман, Земля и Воля (Ук.).—Борьба за власть, 14 сл. Пермь, 1923.—Черный передел, 67, 73, 76, 91.—А. Прибылева-Корба и В. Фигнер, Народоволец А. Д. Михайлов (Ук.).—В. Короленко, История моего современника, III, 221 сл.

«Вперед» т. V (1877), 183 (Из истории арестов и преследований).—«Нар. Воля» X (1884) (Арестная хроника) (Литература парт. «Нар. Воля», 718).—«Был.» (загр.) IV (1903), 8 сл. (Из жизни саратовск. кружков).—В. Фигнер, «Кат. и Сс.» 1929, VII (56), 146 (М. Натансон).

Сергеев, Сергей Иванович, потомствен. дворянин, сын судебн. следователя. Род. в Москве ок. 1853 г. Образование получил в Кронштадтск. гимназии; в 1871 г. поступил в Петербургск. ун-т. В 1874—1875 г.г. принадлежал в Петербурге к лавристск. кружку. Вел пропаганду среди рабочих Петербурга. В 1875 г. жил вместе с А-др. Бубновым и А-др. Макаревичем. В виду обнаружения переписки упомянутых лиц с А. Артамоновым и Вл. Богомоловым, содержавшимися под арестом в Спасск. части в Петербурге, в квартире их 26 февр. 1875 г. был произведен обыск, при чем обнаружены запрещен. издания. Арестован 26 февр. 1875 г. и находился под стражей до 7 марта т. г., после чего освобожден под денежн. залог и подчинен негласн. надзору. Привлечен к дознанию по делу о пропаганде в империи (193). По выс. пов. 19 февр. 1876 г. освобожден от взыскания за недостатком улик. Летом 1875 г. был в дер. Мураевно (Данковск. у., Рязанск. губ.) у врача Покрышкина и вел пропаганду среди местн. крестьян. Арестован вторично 15 сент. 1875 г. по этому делу и привлечен к дознанию. Предан 14 дек. 1876 г. суду особ. присутств. Сената по обвинению в злоумышлен. распространении среди крестьян в дер. Мураевно запрещен. книг. Признан судом виновным и 11 июля 1877 г. приговорен особ. прис. Сената к лишен. всех прав состояния и к каторжн. работам на 4 года, при чем суд ходатайствовал, в виду его несовершеннолетия в момент совершения преступления, о замене каторжных работ ссылкою на поселение в не столь отдален. местах Сибири. По выс. пов. 3 сент. 1877 г. ходатайство суда удовлетворено; сослан в Томск. губ. под надзор полиции на год с воспрещением отлучек с места жительства и с разрешением после четырех лет выезда в другие сибирские губернии. Водворен в Мариинске (Томск. губ.). В марте 1881 г. по ходатайству матери переведен в Пермь с оставлением под надзором. В 1883 г. получил место в управлении Екатеринбургско-Тюменск. жел. дороги. С 10 мая 1888 г. гласный надзор заменен негласным. В 1889—1890 г.г. жил в Екатеринбурге. Освобожден от негласн. надзора по циркуляру Департ. полиции от 11 дек. 1892 г.

Справки (С. Сергеев, Бубнов, Гашкин, А. Макаревич, М. Маркин, А. Покровский, Ф. Покрышкин, О. Сергеева, Травин).—Доклады 1876. I, 44.—Справ. листок.—Дела, Департ. полиции: V, № 3559, ч. 3 (1883); III, № 675 (1884), № 74, ч. 43 (1890).—Список 1886 г.—Бурцев, За сто лет, II, 91.

Госуд. преступления, II, 428—437.—С. Елпатьевский, Воспоминания, 13.

«Вперед» № 43 (1876), 634.—«Вперед» т. V (1877), 86 сл. (Мураевновский политическ. процесс).—«Набат» 1881, IV, 2—3 (Внутреннее обозрение).—Реброва-Харизоменова, «Кат. и Сс.» 1924, IV (11), 264 (С. А. Харизоменов).—«Кат. и Сс.» 1924, VI (13), 168 (Письма П. А. Алексеева).—С. Елпатьевский, «Был.» XXX (1925), 95—96 (Воспоминания).—Группа «Освобождение Труда». Сборник IV (1926) (Ук.) (Р. Плеханова, Периферийные кружки «Земли и Воли»).—И. Белоконский, «Кат. и Сс.» 1927, II (31), 153 (К истории политическ. ссылки 80-х г.г.).

Сергеева, Анна, дочь дьякона г. Вятки. Обыскана 24 марта 1879 г. в виду агентурн. сведений о том, что она предоставила свой адрес для получения писем поднадзорного М. П. Бородина, жившего у ней на квартире; при обыске найдены запрещен. книги.

Справка (А. Сергеева).

Сергеева (по мужу Тихомирова), Екатерина Дмитриевна.

См. «восьмидесятые годы».

Сергеева, Клавдия Андреевна, дворянка, дочь колл. асессора. Род. в Москве ок. 1837 г. В 1870-х г.г. жила в Петербурге на доходы со своего имения в Брянск. у. (Орловск. губ.). В 1879 г. посещала часто в Петербурге Петра А-др. Александрова, у которого бывали Б. Ненсберг, Вл. Луцкий, А-др Астафьев и др. лица, причастные к землевольческ. организации. В конце янв.—нач. февр. 1879 г. к ней Зиновьевым и Надеиным были принесены типографск. принадлежности, которые она хранила несколько дней. Была арестована после обнаружения 25 февр. т. г. на Гутуевск. острове у Б. Ненсберга тайн. типографии и привлечена к дознанию, возникшему в Петербурге в февр. т. г. в числе 58-ми лиц (дело Б. Ненсберга, Н. Зиновьева и др.). Содержалась под стражей с 26 февр. по 10 марта 1879 г.; обвинялась в хранении типографск. принадлежностей. По освобождении по распоряжению нач-ка Петербургского жанд. упр-ния подчинена до решения дела гласн. надзору. По выс. пов. 8 июля 1881 г. дело о ней прекращено.

Справки (К. Сергеева, В. Ермолинский, Н. Зиновьев, Вл. Луцкий, Надеин, Б. Ненсберг, Хмыров).—Дело м-ва юстиции, II угол. отдел., №№ 7779—7781 (1879).—Справ. листок.—Ведомость по Петербургск. градоначальству (1879).—Дело Департ. полиции, III, № 911 (1881).

Сергеева, Мария Антоновна—фамилия по мужу Мар. Ант. Брещинской (см.).

Справка (М. Сергеева).

Сергеева (по мужу Артамонова), Нина Ивановна, дочь колл. секретаря, сестра С. И. Сергеева. Род. ок. 1855 г. Воспитывалась в уч-ще ордена св. Екатерины в Петербурге; по окончании давала уроки. Обыскана 20 авг. 1874 г. в Петербурге в виду обнаружения ее сношений с арестованными пропагандистами (П. Войнаральский, Гр. Софинский и др.). Привлечена к дознанию по делу о пропаганде в империи (193). Вторично обыскана 15 сент. 1875 г. в связи с делом ее брата. По выс. пов. 19 февр. 1876 г. освобождена от взыскания за недостатком улик.

Справки (Н. Сергеева, П. Неволин, Е. Реброва, О. Сергеева).—Доклады 1876, I, 44.—Справ. листок.

Стенограф. отчет, 154.—Госуд. преступления, III, 55 (50), 57—58 (51—53), 219 (199).

Сергеева (урожд. Анисимова), Ольга Федоровна, жена Серг. Ив. Сергеева. Обыскана в Петербурге 15 сент. 1875 г. по требованию нач-ка Рязанск. жанд. упр-ния в связи с делом ее мужа.

Справка (О. Сергеева).

Сергеева, Пелагея, крестьянка Смоленск. губ. Работала в Петербурге на фабрике Торнтона. Арестована 27 июня 1875 г. в Москве на Николаевск. вокзале вместе с А. Лаврентьевым, в виду обнаружения в их вещах запрещен. брошюр. Вскоре освобождена.

Справка (О. Сергеева, А. Лаврентьев).

Сергиевская (по мужу Ярцева), Ксения Степановна, дочь петерб. ремесленника, портного, жена дворянина. Род. в Петербурге. Проживала в имении мужа с. Телицине (Тарусск. у., Калужск. губ.). Обыскана в Петербурге в ноябре 1877 г. в связи с производством дела о пропаганде в Торопецк. у., где проживала ее сестра Мария.

Справка (Сергиевская).

Сергиевская, Мария Степановна—девичья фамилия М. Ст. Рюминой (см.).

Сергиевская, Мария Федоровна, слушательница курсов в Петербурге. В окт. 1877 г. подчинена вследствие политическ. неблагонадежности негласн. надзору вместе с проживавшими с нею Е. Толмачевой, Ю. Георгиевской и др. По агентурн. сведениям, на собраниях, устраиваемых ею, бывали В. Арцыбушев, Муратов, С. Васюков и др.

Справка (М. Сергиевская).

Сергиевский, Василий Степанович, сын священника. Род. ок. 1857 г. Окончил Саратовск. дух. сем-рию. В 1870-х г.г.—сельск. учитель в с. Макарове (Балашовск. у., Саратовск. губ.). В 1875 г. привлечен к дознанию по обвинению в имении запрещен. книг, полученных им от Н. Поморцева. До решения дела обязан подпиской о невыезде. По выс. пов. 26 мая 1876 г. дело о нем за недостатком улик прекращено.

Справки (В. Сергиевский, Н. Поморцев).—Доклады 1876, I, 133—137; 1877, I, 44.—Справ. листок.

Сергиевский, Иван Степанович, сын ремесленника, столяр. Проживал в Петербурге. Подчинен в 1879 г. негласн. надзору в виду имевшихся о нем агентурн. сведений о принадлежности его к кружку И. Кавского и А. Клушина; посещал их; принимал участие в их собраниях и в изготовлении станка для литографск. пресса.

Справка (И. Сергиевский).

Сердюков (Степуро-Сердюков), Анатолий Иванович, дворянин, сын колл. асессора. Род. в Ставрополе Кавказском ок. 1852 (в 1851?) г. В 1863 г. поступил в Гатчинск. сиротский ин-т, который окончил в 1868 г. и поступил в Мед.-Хир. ак-ию; курса не окончил, выйдя по болезни в 1873 г. В 1859 г. примкнул к кружку студентов-медиков В. Александрова-М. Натансона, из которого образовался впоследствии кружок чайковцев; в кружке был членом «конспиративной комиссии», ведавшей сношениями с заграницей; ведал распространением книг. Обыскан в ноябре 1870 г. в связи с делом Андр. Селиванова, с которым жил на одной квартире, по делу организации тайн. библиотеки в Усть-Медведицк. станице. Затем жил в «коммуне» на Вульфовой ул. на Петерб. стороне. С авг. 1871 г. вошел в кружок чайковцев. В 1871 г. привлекался к дознанию по де-

лу о шифрованной переписке с русск. эмигрантами (Вал. Смирновым и др.). В 1872 г. жил на одной квартире с А. Низовкиным на Выборгск. стороне и с нач. т. г. один из первых вел пропаганду среди рабочих на Выборгск. стороне и на Васильевск. острове;

А. И. Сердюков.
С фотогр. 1870-х г.г.
Из собр. Музея «Каторга и Ссылка».

знакомил с сочинениями Лассаля, организовал тайн. библиотеку. В дек. 1872 г., явившись в III Отделение, заявил, что протест против русск. закона о печати 17 июля, напечатанный в берлинск. газете, написан им. В виду «крайне дерзких» ответов на допросе был арестован и 7 дек. 1872 г. заключен в тюремн. замок; освобожден из-под стражи 30 марта 1873 г. В виду возникших сомнений в нормальности его умственных способностей помещен в психиатрическ. лечебницу, где был признан страдающим «мрачным помешательством». Дело о нем по окончании предварительн. следствия представлено в Сенат. До рассмотрения дела выздоровел и по совету врачей отправлен в Самару для кумысолечения. Проезжая через Москву, принял на себя исполнение разных революцион. поручений. В Самаре завязал связи с местными революционерами, вследствие чего арестован в июле 1873 г. и отправлен в Петербург; содержался в полицейском доме при Спасск. части, а 21 авг. 1873 г. отправлен в психиатрическ. больницу; в сент. т. г. переведен в такую же частн. лечебницу Фрея. В виду свидетельства врачей о его выздоровлении, решение первого дела о нем приостановлено; впредь до окончания производства нового дела освобожден на поруки. В 1873 г. продолжал вести пропагандистск. работу; в конце т. г. вместе с Рождественским и В. С. Ивановским вел пропаганду среди рабочих на фабрике Торнтона. В 1874 г. женился на Л. И. Корниловой; их квартира была центром кружка. Снова арестован в ночь на 9 июля 1874 г. после обыска в связи с делом П. Кропоткина. Освобожден 13 июля т. г. и оставлен на поруках жены ген.-лейт. Гернгросс. Вновь арестован 30 сент. 1874 г. впредь до представления денежн. залога в 5000 р.; по доставлении залога тою же Гернгросс освобожден 4 окт. т. г. Привлечен к дознанию по делу о пропаганде в империи (193) в виду показаний А-дра Попова, Л. Городецкого и особенно А. Низовкина о распространении им запрещен. книг и о ведении пропаганды среди рабочих. В ночь на 16 марта 1875 г. снова обыскан в Петербурге и арестован. С 16 марта 1875 г. по 8 янв. 1876 г. содержался в Петропавловск. крепости, после чего переведен в Дом предвар. заключения. Снова переведен 27 июля 1876 г. в крепость. По распоряжению III Отделения освобожден 24 дек. 1877 г. Вследствие его болезненного состояния было признано «неудобным» предавать его суду. В дек. 1877 г. следствие о нем было прекращено, а сам он выслан в февр. (?) 1878 г. в Тверь под надзор полиции. Отравился в Твери 5 апр. т. г. карболовой кислотой.

Сообщение А. И. Корниловой-Мороз.—Справки (Ан. Сердюков, Гернгросс, Н. Иванова).—Список 1852—1879 г.г., л. л. 40 об., 42.—Справ. листок.—Дело Департ. полиции, III, № 204 (1882).—Календарь «Народн. Воли», 151.—Бурцев, За сто лет, II, 77, 98.—Больш. энциклопедия, XXII.—Б. Глинский, Революц. период, II, 7 сл.—Словарь Граната, т. 40, стр. 6, 45, 210, 211, 213, 217, 218, 222 (Автобиографии О. Аптекмана, Н. Буха, А. Корнилозой).

Один из чайковцев [С. Кравчинский], «Община» V (1878), 15—16 (Ан. Ив. Сердюков).

Стенограф. отчет, 23, 24, 26—28, 36, 72, 182.—Госуд. преступления, III, 11—14 (10—13), 17—19 (16—17), 22—23 (20—21), 33 (30), 37—38 (34), 84 (77), 164 (149).—С. Степняк-Кравчинский, Собрание сочинений, I, стр. XIII.—В. Фигнер, Запечатленный труд, 104 сл.—Н. Ашешев, С. Перовская, 18 сл.—Н. Чарушин, О далеком прошлом (Ук.).—П. Лавров, Народники-пропагандисты (Ук.).—О. Аптекман, Земля и Воля (Ук.).—В. Перовский, Воспоминания, 57 сл., 61 сл., 65.—Л. Тихомиров, Воспоминания (Ук.).—Н. Бух, Воспоминания, 40, 55.—П. Кропоткин, Записки революционера (Ук.).—В. Фигнер, Сочинения, V (Ук.).—В. Невский, От «Земли и Воли» к группе» «Освобождение труда» (Ук.).

«Начало» II (1878) (Последние сведения) (Революц. журналистика 70-х г.г., 62).—В. Фигнер, «Был.» III (1917), 167 сл. (Из автобиографии).—О. Аптекман, «Был.» XIX (1922), 125 сл. (Флеровский-Берви и кружок чайковцев).—Н. Драго, «Кат. и Сс.» VI (1923), 6, 13, 15 (Записки старого народника).—«Красн. Арх.» V (1923), 159 (Письма привлекавшихся по процессу 193-х).—«Кат. и Сс.» 1924, VI (13), 167—168 (Письма П. Алексеева).—Н. Чарушин, «Кат. и Сс.» 1925, II (15), 100 (Что было на собрании у проф. Таганцева?).—В. Перовский, «Кат. и Сс.» 1925, III (16), 17, 19, 20, 22 (Мои воспоминания).—«Ист.-Рев. Сборник» III (1926) (Ук.) (В. Невский, В. П. Обнорский).—А. Корнилова-Мороз, «Кат. и Сс.» 1926, I (22), 17, 18, 22, 24 (С. Перовская и основание кружка чайковцев).—Р. Кантор, «Кат. и Сс.» 1926, III (24), 115 (К истории революц. движения 70—80-х г.г.).—А. Якимова, «Кат. и Сс.» 1927, VIII (37), 9—10. (Большой процесс).—Э Корольчук, «Кат. и Сс.» 1928, I (38), 9 (Из истории пропаганды среди рабочих Петербурга в сред. 1870-х г.г.).—М. Бортник, «Красн. Летоп.» 1928, II (26), 181 (В 70-е и 80-е годы на Трубочном заводе).—Ш. Левин, «Кат. и Сс.» 1929, XII (61), 15, 18 сл. (Кружок чайковцев и пропаганда среди петербургск. рабочих в нач. 1870-х г.г.).—Н. Цвиленев, «Кат. и Сс.» 1930, VI (67), 148 (В. Н. Батюшкова-Цвиленева).—Р. Кленова, «Кат. и Сс.» 1930, VII (68), 171 (Памяти И. Т. Смирнова).

Сердюкова (Степуро-Сердюкова), Любовь Ивановна—фамилия по мужу Люб. Иван. Корниловой (см.).

Серебренников, Борис, эмигрант (?). В нач. 1870-х г.г. жил в Швейцарии; был близок к нечаевцам и Касп. Турскому.

Голицын, Десятая глава, 139.

Серебренников, Владимир Иванович.

См. «шестидесятые годы».

Серебренников, Николай Петрович. Окончил Пермск. дух. сем-рию. В нач. 1870-х г.г. был студентом Технологическ. ин-та в Петербурге. В 1871—1872 г.г. жил в студенческ. «коммуне» на Петербургск. стороне, организованной В. Я. Каликиным. Привлекался (?) в 1874 г. в Екатеринбурге по делу последнего. Вел пропаганду среди рабочих и познакомил с ними С. Синегуба.

Справки (Н. Серебренников, А. Жуков). С. Синегуб, «Был.» 1906, VIII, 50 сл. (Воспоминания. чайковца).

Серебренников, Николай Степанович, брат Олимп. Степ. Свайн. Присяжн. стряпчий при Коммерческ. суде в Петербурге. Обыскан в сент. 1878 г. (1876 г.?) в виду агентурн. сведений о том, что на его квартире укрываются поднадзорные (С. Мокиевский-Зубок и Н. Драго).

Справки (Н. Серебренников, С. Ортынский, М. Половцов, А. Шателен).

Серебренников, Семен Иванович, уроженец Иркутск. губ. В конце 1860-х г.г. был студентом (Петербургск. ун-та?) Технологическ. ин-та; курса не окончил. В 1868 г. содержал в Петербурге типографию, основанную в 1867 г. на артельн. началах (в состав артели входили С. Чубаров, М. Сажин, Р. Бирк, Н. Златовратский и др.); в нач. 1869 г., перед своим от'ездом в апр. т. г. за границу, продал ее А. Дементьевой-Ткачевой. В т. г. эмигрировал в Швейцарию; был студентом Цюрихск. политехникума; принимал участие в русск. эмигрантск. кругах. В 1870 г. по поручению (?) С. Нечаева должен был ехать в Россию, но был арестован швейцарск. полицией 9 мая т. г., принявшей его за разыскиваемого Нечаева. Находился под арестом в течение двенадцати дней, после чего вел процесс против швейцарск. правительства. Благодаря обнаружению близости к Нечаеву, не мог появиться в России и остался за границей. Принимал участие в Интернационале. В 1873 г. жил в Париже. В мае 1874 г. было предложено русским правительством вернуться в Россию в течение шестимесячного срока; на вызов не явился. Арестован в 1874 г. в Пруссии и выдан (?) русск. властям.

Сообщение М. М. Клевенского.—Справка (С. Серебренников).—Голицын, Десятая глава, 139.

«Народн. Дело» IV (1870), 4; V (1870), 4 (Арест Сем. Серебренникова).

Госуд. преступления, I, 459—460.—А. Герцен, Сочинения (Ук.).—Р. Кантор, В погоне за Нечаевым (Ук.).—М. Сажин, Воспоминания (Ук.).—Ю. Стеклов, М. А. Бакунин (Ук.).—Б. Козьмин, Революц. подполье в эпоху «белого террора» (Ук.).

«Правительств. Вестн.» 1871, № 163 (Стенограф. отчет по делу нечаевцев). —Гижицкий, «Моск. Ведом.» 1873, № 12 (Русские эмигранты).—З. Ралли, «Мин. Годы» 1908, X, 159 (Воспоминания).—Б. Козьмин, «Кат. и Сс.» VI (1923), 60 (Около нечаевск. дела).—Н. Огарева-Тучкова, «Печать и Револ.» 1925, V—VI, 165 сл. (Глава из воспоминаний).— С. Ливщиц, «Кат. и Сс.» 1928, IV (41), 33 (Подпольные типографии 60—80-х г.г.).

Серебровский, Владимир Петрович, сын священника с. Слизнева (Арзамасск. у., Нижегородск. губ.). Был воспитанником Нижегородск. дух. сем-рии. В перв. пол. 1870-х г.г. служил писцом в Нижегородск. губ. правлении. Весною 1874 г. вошел в пропагандистск. кружок А. Ливанова; на его квартире происходили сходки участников кружка; на его же квартире останавливались пропагандисты Н. Аносов, Д. Аитов, А. Лукашевич, М. Нефедов, Н. Теплови др.; помог летом 1874 г. А. Лукашевичу и Александровскому в изготовлении фальшивых паспортов; на его квартире в 1874 г. жил Н. К. Судзиловский, скрывшийся из Самарск. губ. При обыске на его квартире 17 авг. 1874 г. было найдено большое количество запрещен. книг. Привлечен к дознанию по делу о пропаганде в империи (193) и на допросах дал откровен. (?) показания. Содержался в тюрьмах в Нижнем-Новгороде и в Москве. По освобождении до решения дела подчинен с 5 февр. 1875 г. надзору полиции в Нижнем-Новгороде. Предан 5 мая 1877 г. суду особ. прис. Сената по обвинению в составлении противозакон. сообщ-ва и в участии в нем (процесс 193-х). Арестован в 1877 г. в Нижнем-Новгороде и отправлен для суда в Петербург; содержался в Доме предвар. заключения. Судился с 18 окт. 1877 г. по 23 янв. 1878 г. и был признан невиновным. По распоряжению м-ра внутр. дел, как лицо политически неблагонадежное, подчинен в Нижн.-Новгороде негласн. надзору полиции.

Справки (Вл. Серебровский, Гадинский, Лукашевич, Милоглазкин, П. Серебровский, Н. Судзиловский, Усачев).—Справ. листок.— Бурцев, За сто лет, II, 92.

Госуд. преступления, III, 49 (44), 163—165, (149—150), 168—169 (153—154), 264 (240), 320 (291), 331 (301).

А. Лукашевич, «Был.» 1907, III, 24, 31, 32 (В народ! Воспоминания).—«Был.» 1907, IX, 272 (Записка м-ра юстиции Палена).—И. Попов, «Кат. и Сс.» 1930, VI (67), 172 (Н. Руссель-Судзиловский).

Серебровский, Павел Петрович, сын священника с. Слизнева (Арзамасск. у., Нижегородск. губ.), брат Вл. П. Сер-го. Воспитывался в Арзамасск. дух. уч-ще. Весною—летом 1874 г. жил вместе с братом в Нижнем-Новгороде, где на их квартире останавливались проезжие пропагандисты (А. Лукашевич, М. Нефедов и др.). Участник нижегородск. революц. кружка А. Ливанова. Арестован в окт. 1874 г. в связи с делом брата и привлечен к дознанию по делу о пропаганде в империи (193), по обвинению в знакомстве с уличенным в пропаганде А. Ливановым, в допущении на своей квартире революцион. собраний и в участии в них. По выс. пов. 19 февр. 1876 г. дело о нем разрешено в административ. порядке с вменением в наказание предварительн. содержания под стражей и с учреждением особ. надзора полиции. Свидетель по процессу 193-х. Умер в Москве (?) 6 окт. 1925 г.

Сообщение Е. Д. Никитиной.—Справки (П. Серебровский, М. Иванова, К. Милоглазкин).—Доклады 1876, I, 18.—Справ. листок.

Госуд. преступления, III, 163 (149).

А. Лукашевич, «Был.» 1907, III, 24, 31, 32 (В народ! Воспоминания).—«Был.» 1907, IX, 272 (Записка м-ра юстиции гр. Палена).

Серебряков, Михаил Михайлович, дворянин Харьковск. губ. Род. ок. 1852 г. По окончании Харьковск. 1-й гимназии был в перв. пол. 1870-х г.г. студентом Харьковск. ветерин. ин-та. В 1874 г. участвовал в харьковск. революц. (украинофильск.) кружке (Ф. Цебенко, Ив. Манжура, Г. Ананьев и др.); вел работу в бесплатн. школе, оргнизован., по агентурн. сведениям, для пропаганды учителем Острогожск. уч-ща Цебенко; распространял запрещен. книги, получаемые им от Гр. Лебедева. Арестован в сент. 1874 г. и привлечен к дознанию по делу о пропаганде в империи (193). По освобождении в марте 1876 (?) г., по распоряжению нач-ка Харьковск. жанд. упр-ния от 25 марта 1876 г. подчинен в Харькове с 1 апр. т. г. секретн. надзору до решения дела. Предан 5 мая 1877 г. суду особ. прис. Сената по обвинению в составлении противозакон. сообщ-ва, в участии в нем и в распространении преступных сочинений (процесс 193-х). В авг. 1877 г. в связи с преданием суду арестован в Харькове и отправлен в Петербург, где содержался в Доме предварит. заключения. Удален 4 ноября 1877 г. из залы заседаний в виду отказа отвечать на вопросы суда. Признан 23 янв. 1878 г. невиновным. С 26 февр. 1878 г. состоял под надзором в Харькове; в сент. т. г. выбыл в Петербург (где работал на Путиловск. заводе и был студентом Технологическ. ин-та. По агентурн. сведениям, вел революц. работу среди учащейся молодежи?).

Справки (М. Серебряков, Л. Гольдштейн, Кононович, Манжура, Новицкая, Н. Пестич, Вл. Пискунов, Слепцов).—Справ. листок.—Ведомость по Харьковск. губ. (1876—1878).—Бурцев, За сто лет, II, 92.—Б. Глинский, Революц. период, II, 20.

Стенограф. отчет, 217, 279, 284.—Госуд. преступления, III, 105—106 (96—97), 264—265 (240—241), 320 (291), 331 (301).—С. Ковалик, Революц. движение 70-х г.г. (Ук.).

Старик (Ковалик), «Был.» 1906, XI, 43 (Движение 70-х г.г. по Большому процессу).—С. Чудновский, «Мин. Годы» 1908, V—VI, 373 (Из дальних лет).—А. Якимова, «Кат. и Сс.» 1927, VIII (37), 16 (Большой процесс).

Серебряков, Тимофей Михайлович, из дворян Харьковск. губ., брат М. М. Сер-ва. Род. ок. 1856 г. Учился в Харьковск. 2-й гим-зии. Принимал участие вместе с братом в 1873—1874 г.г. в харьковск. революц. кружке и в преподавании в школе Ф. Цебенко. Был обыскан в сент. 1874 г. и привлечен к дознанию по делу о пропаганде в империи (193). По распоряжению нач-ка Харьковск. жанд. упр-ния от 10 дек. 1875 г. подчинен секретному надзору в Харькове. По выс. пов. 19 февр. 1876 г. освобожден от взыскания за недостаток улик. В янв. 1876 г. выехал в Петербург.

Справки (Т. Серебряков, Л. Гольдштейн, Кононович, Манжура, Новицкая, Н. Пестич, Вл. Пискунов, М. Серебряков, Слепцов).—Ведомость по Харьковск. губ. (1875—1876).—Доклады 1876, I, 44 об.—Справ. листок.

Серебряков, Эспер Александрович.

См. «восьмидесятые годы».

Серебрякова (по мужу Курчатова), Александра Васильевна. В сред. 1870-х г.г. жила в Уфе. По показанию арестованного в 1875 г. в Бугурусланск. у. фельдшера Порф. Яковлева, на квартире ее и ее мужа, Ос. Курчатова, происходили собрания местн. революц. кружка.

Справки (А. Серебрякова, С. Салихов).

Серебрякова, Евгения Ириарховна, дочь колл. секретаря. Обыскана в сент. 1876 г. и привлечена к дознанию, возникшему в Москве в авг. т. г., по обвинению в имении и в передаче другим лицам (С. Копелянскому) запрещен. книг. Обязана подпиской о невыезде. По выс. пов. 18 ноября 1876 г. дело о ней разрешено в административн. порядке с отдачею ее под арест в течение трех недель и с подчинением в течение года гласн. надзору полиции без ограничения места жительства.

Справки (Е. Серебрякова, С. Копелянский).—Доклады 1876, II, 343—344.—Справ. листок.

Серебрякова, Любовь, дочь хорунжего. Род. ок. 1854 г. Окончила Ставропольск. гимназию. В сред. 1870-х г.г. давала частн. уроки во Владикавказе и содержала школу. Привлекалась к дознанию, возникшему в окт. 1876 г. в Тифлисе, по делу о революц. пропаганде в Тифлисск. и Кутаисск. губерниях вследствие показаний А. Ардасенова о принадлежности ее к революц. кружку во Владикавказе. Была обыскана. По выс. пов. 26 июля 1878 г. освобождена от взыскания за недостатком улик; в административн. порядке получила запрещение заниматься педагогическ. деятельностью.

Сообщение М. М. Клевенского.—Справка (Л. Серебрякова).—Доклады 1878, II, 398—410.—Справ. листок.

Б. Скитский, «Извест. Горск. педагогическ. ин-та», т. V, стр. 255—256 (К истории революцион. движения в 1870-х г. г. в Осетии).

Серебрянников, Федор Иванович, крестьянин Архангельск. губ. С 8 апр. по 18 мая 1879 г., по распоряжению III Отделения, содержался в Петропавловск. крепости в связи с покушением А. К. Соловьева. Подлежал освобождению 16 мая 1879 г.

Справка (Ф. Серебрянников).—Список 1879—1884 г.г., л. 3.

Серевстник, Иван, фельдшер. В 1874 (?) г. привлекался к дознанию по делу о пропаганде в империи (193). По выс. пов. 19 февр. 1876 г. освобожден от взыскания за недостатком улик.

Доклады 1876, I, 44 об.—Справ. листок.

Середенко—он же Григораш (см.).

Свод указаний (Ук.).

Серединский, Иван Иванович, из крестьян Аккерманск. у. (Бессарабск. губ.), домашн. учитель. По сведениям, имевшимся в III Отделении в марте 1879 г., заподозрен в пропаганде среди нижних чинов Петропавловск. крепости в виду его проживания в качестве учителя у командира 2-й артиллер. роты крепости и знакомства с политически неблагонадежными лицами (В. Павловский и др.).

Справка (И. Серединский).

Сериков, Ермил. Род. ок. 1853 г. Во втор. пол. 1870-х г. г.—студент Харьковск. ветеринарн. ин-та. За участие в студенческих беспорядках в сент. 1878 г. по решению институтск. суда уволен по прошению, т. е. с правом поступить в другие учебн. заведения.
Сообщение Р. М. Кантора.

Серошевский, Вацлав Леопольдович, сын дворянина, бывш. землевладельца Радзиминск. у. (Варшавск. губ.). Род. 15 авг.

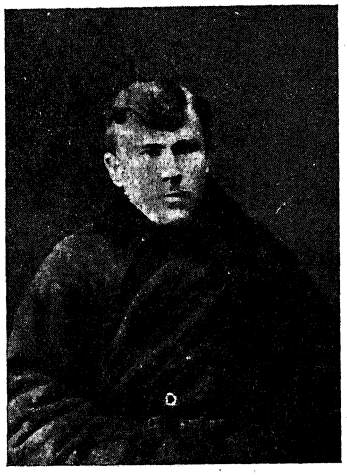

В. Л. Серошевский.
С фотогр. 1879 г.
Из собр. Музея «Каторга и Ссылка».

1860 г. в Варшаве. Учился в Варшавск. 3-ей гимназии; во втор. пол. 1870-х г.г.—в Варшавск. жел.-дорожн. техническ. уч-ще. Был рабочим. В 1878 г. принадлежал к варшавск. революц. кружку. Посещал собрания кружка на квартире Яна Томашевского; был кассиром тайн. кассы; находился в дружествен. отношениях с Каз.Длусским и Л. Варынским. Арестован в Варшаве 28 июля (июня?)1878 г. и привлечен к дознанию по делу о революц. пропаганде в Варшаве (дело 137-ми). Содержался в X павильоне Александровск. цитадели. Принял участие в беспорядках в тюрьме по поводу убийства 30 июня 1879 г. часовым Ос. Бейта; вместе со Ст. Лянды оказал вооруженное сопротивление караулу. Привлечен к новому дознанию по обвинению в сопротивлении караулу и по распоряжению варшавск. ген.-губернатора предан суду; 8 июля 1879 г. Варшавск. военно-окружн. судом приговорен к лишению всех прав сост. и к каторжным работам в крепостях на 8 лет. По конфирмации 10 июля т. г. варшавск. ген.-губернатора каторжн. работы в виду несовершеннолетия заменены ссылкою в отдаленнейшие места Сибири. По выс. пов. 2 апр. 1880 г. дело его о пропаганде прекращено в виду последовавшего более тяжелого наказания. В авг. 1879 г. доставлен в Вышневолоцк. перес. тюрьму, а затем, через Бутырск. тюрьму в Москве, отправлен в Сибирь. Предназначался в ссылку в Киренск. у. (Иркутск. губ.), но за протест вместе с другими заключенными в Красноярск. тюрьме, как «один из главн. зачинщиков», после месячн. заключения в Иркутск. тюрьме (в карцере) отправлен в Якутск. обл.; с 19 мая 1880 г. водворен в Верхоянске, где занимался кузнечно-слесарн. работами. В мае 1881 г. с С. Лионом и И. Царевским предпринял первый побег; через пять дней вернулся обратно. Вместе с сыльными С. Лионом, В. Арцыбушевым, И. Царевским, Заком и друг. предпринял 26 мая 1882 г. второй побег на лодке, намереваясь пробраться к Ледовитому океану. Все бежавшие были арестованы 15 и 16 июня т. г. За побег Якутск. окр. полиц. упр-нием приговорен к 30 удар. плетей, замененным якутск. губернатором переводом в Средне-Колымск. В сент. 1882 г. ходатайство его сестры о помиловании оставлено без последствий. В дек. 1884 г. по ходатайству сестры переведен в Баягантайск. улус, а с дек. 1886 г. переселился в Намский улус, где пробыл до июня 1892 г. Находясь в ссылке, собирал этнографические сведения о якутах; начал печататься с 1882 г. В 1890-х г.г. печатал свои этнографическ. очерки и беллетристич. произведения в «Русск. Богатстве», «Живой Старине» и друг. журналах. В 1892 г. причислен к крестьянск. общ-ву Тектюрск. станицы (Якутск. окр.). В 1893 г. получил право вернуться в Европ. Россию с ограничением в течение пяти лет места жительства и с подчинением на тот же срок негласн. надзору (распоряжение Департ. полиции от 3 дек. 1893 г.). В 1894 г. жил в Иркутске, где сотрудничал в «Восточн. Обозрении». В 1894 г. разрешено временное проживание в Петербурге для научной работы; получил золотую медаль за свое этнографич. исследование «Якуты». В 1896 г. по его ходатайству разрешено свободное проживание, а по выс. пов. 11 июня 1898 г. восстановлен в утраченных по суду правах. Жил в Петербурге и в Варшаве. Русско-польский беллетрист. С начала мировой войны принял участие в польск. национальн. движении. В 1930 г.— сторонник Пилсудского, идеолог польского фашизма.

Сообщение М. М. Клевенского.—Справки (В. Серошевский, С. Лянды).—Доклады 1880, I, 64—135.—Справ. листок.—Список 1883 г., I. стр. 81.—Календарь «Народн. Воли», 140, 160.—Дело Департ. полиции. III, № 1217 (1893).— Бурцев, За сто лет, II, 94, 100, 111.—Хроника, 88.—«Русск. Ведомости». Сборник, 172.—И. Владиславлев, Русские писатели XIX—XX в.в.—Словарь Граната, т. 40, стр. 649 (Автобиография С. Ястремского).

В. Серошевский, Побег. СПБ., 1908.—В. Серошевский, Против волны. Воспоминания. М., 1929 (выведен под фамилией Красусского).

Очерки по истории социалистическ. движения в Польше, 20, 28.—А. Яцимирский, Новейш. польск. литература, I, 409, 416.—В. Ногин, На полюсе холода, 153—155.—Н. Тютчев, В ссылке, 68.—В. Николаев, Якутский край и его исследователи.—О. Аптекман, Земля и Воля (Ук.). — И. Волковичер, Начало социалистическ. движения в русск. Польше, I (Ук.).— И. Попов, Минувшее и пережитое, II (Ук.).—М. Кро-

тов, Якутская ссылка 70—80-х г.г. (Ук.).—С. Лион, Революционеры за полярн. кругом, стр. 47, 52, 65, 6)—71, 73, 77—82, 135, 146, 149, 1.0, 153. М., 1925.—Ф. Кон, Сорок лет, 4 сл.—В Якутской неволе. Сборник, 184, 194 (В. Николаев, Политическ. ссылка в изучении якутск. края).—С. Лион, Морской побег. М., 1926.—С. Ковалик, Революцион. движение 70-х г.г. (Ук.).

«Набат» 1881, IV, 2—3 (Внутреннее обозрение).—Я. Заполярный [Я. Белый], «Был.» 1907, X, 116 («Бунт» пересыльных политических в Красноярской тюрьме).—Н. Тютчев, «Кат. и Сс.» 1924, II (9), 208 (Побеги из Сибири политических в 1890-х г.г.). — Б. Федоров, «Кат. и Сс.» 1924, IV (11), 186 (Из истории якутск. ссылки 1870-х г. г.).—С. Ковалик, «Кат. и Сс.» 1924, IV (11), 169 (Революционеры-народники в каторге и ссылке).—Я. Белый, «Кат. и Сс.» 1925, I (14), 217; II (15), 215, 216; IV(17), 214, 218, 220, 221 (Три года в Верхоянске).—Г. Госткевич, «Кат. и Сс.» 1926, VI (27), 124 сл. (Записки пролетариата).—И. Белоконский, «Кат. и Сс.» 1927, II (31), 153 (К истории политическ. ссылки 80-х г.г.).—В. Николаев, «Кат. и Сс.» 1927, V (34), 105, 108—110 (Сибирская политич. ссылка и изучении местного края).—Е. Яковенко, «Кат. и Сс.» 1927, VIII (37), 104 (Из воспоминаний о сибирской ссылке).—Ф. Кон, «Кат. и Сс.» 1928, VI (43), 86—87; VIII—IX (45—46), 134; XII (49), 82; 1929, I (50), 100 сл. (На поселении в Якутск. области).

Серпинский, Антон, рабочий на заводе Донато на Зверинце в Киеве. По показаниям Арс. Богославского. приехал в 1878 г. из Ростова-на-Дону в Киев и принадлежал (?) к революц. кружку Ф. Предтеченского (Бубновского).

Справка (А. Серпинский).—Свод указаний (Ук.).—(«Был.» 1907, VI, 132).

Серпинский, Вульф (Владимир) Самойлович.

См. «восьмидесятые годы».

Серпинский, Яков Иванович (Николаевич?), из мещан г. Равы (Петроковск. губ.). Во втор. пол. 1870-х г.г. жил в Москве по паспорту великобританск. подданного Вильяма (Василия Николаевича) Рикарда. В 1878 г.— нач. 1879 г. служил в Москве на Московско-Брестск. (Курск.-Киевск.?) жел. дороге. Жил в одном доме с Н. Рейнштейном; был с ним близко знаком; по агентурн. сведениям, в нач. 1879 г. входил в организованный московск. пропагандистами центральный кружок, «представлявший нечто вроде распорядительного комитета по пропаганде». По показанию Татьяны Рейнштейна, на его квартире находился склад землевольческ. изданий, доставляемых из Петербурга истопником курьерск. поезда Николаевск. жел. дороги Ник. Калашниковым. Принимал участие (?) в убийстве Н. Рейнштейна 26 февраля 1879 г. Его квартира в Москве была обыскана в ночь на 7 марта 1879 г.; при обыске обнаружены запрещен. издания. Не был арестован, так как еще с 20 февр. т. г. не возвращался на квартиру. Привлечен к дознанию по делу об убийстве Н. Рейнштейна, возникшему при Московск. жанд. упр-нии 6 марта 1879 г. Скрылся за границу. По выс. пов. 11 февр. 1881 г. дело о нем приостановлено впредь до его явки или задержания. По агентурн. сведениям от мая 1879 г., проживал в Баварии, в г. Линдау. В июне т. г. русск. правительство обратилось в Баварию с требованием о выдаче С-го. В 1880-х г.г. жил в Швейцарии и был известен среди русск. эмигрантов под фамилиями Георгиевича и Дементьева.

Справки (Як. Серпинский, Анзимиров, Георгиевич, Я. Ефрон, С. Каплан, А. Маков, А-ей Пругавин, В. Серпинский, Л. Серпинский, С. Щепотьев).—Список псевдонимов.—Дело м-ва юстиции, II угол. отдел., № 7668 (1879).—Справ. листок.—Список 1883 г., I, стр. 76; 1887 г., стр. 173; 1890 г. стр. 357—358.—Хроника, 41, 95, 332.

С. Мицкевич, «Кат. и Сс.» 1924, IV (11), 61 (Московские революц. кружки втор. пол. 1870-х г.г.).

Серчевская, Мария Федоровна, дворянка Мценск. у. (Орловск. губ.), дочь капитана. Род. 5 июня 1859 г. в с. Антоновском (Та-

М. Ф. Серчевская.

С фотогр. 1878 г.

Из собр. Музея «Каторга и Ссылка».

русск. у., Калужск. губ.). Окончила Орловск. гим-зию; подруга по гимназии Е. Н. Оловенниковой. Знакомая П. Гр. Заичневского; была в его орловск. кружке. Во втор. пол. 1870-х г.г.— слушательница врачебн. курсов в Петербурге. Арестована в Москве 5 (3?) сент. 1878 г. вследствие переписки с Адел. Клейн, из которой было видно, что С-ая занималась денежными сборами, предназначавшимися для помощи заключенным; при обыске у ней обнаружены запрещен. произведения. Привлечена к дознанию, возникшему 30 авг. 1878 г. в Петербурге (дело А. Клейн, И. Тартаковского и др.), по обвинению в тайной переписке с полит. заключенными, в сношениях с лицами, обвиняемыми в госуд. преступлениях, и в имении запрещен. книг. Находилась под стражей с 5 (3?) сент. по 11 ноября 1878 г., после чего освобождена на поруки матери под денежный залог в 1000 р. По выс. пов. 4 окт. 1879 г. дело о ней разрешено в администр. порядке с вменением ей в наказание предварительн. содержания под стражей и с предоставлением нач-ку III Отделения принять меры в видах ограждения на будущее время обществен. безопасности от ее «вредной деятельности». По распоряжению нач-ка III Отделения выслана в имение матери, в Елецк. у. (Орловск. губ.), под гласн. надзор полиции с

воспрещением всяких отлучек. Ее ходатайства в 1880 и 1881 г.г. о дозволении продолжить медиц. образование оставлены без последствий. По постановлению Особ. совещания от 8 марта 1882 г. срок надзора определен в три года, считая с 9 сент. 1881 г. По освобождении от гласн. надзора в марте 1884 г. подчинена негласн. В 1895, 1897 г.г. выезжала за границу, вследствие чего по циркулярам Департамента полиции от 5 окт. 1895 г. и 5 дек. 1897 г. за ее возвращением было установлено наблюдение. Жила в Женеве (по агентурн. сведениям, находилась в сношениях с эмигрантами) и в Монпелье (Франция), где слушала лекции по медицине. По возвращении в Россию, ходатайствовала в 1902 г. держать медицинск. экзамен в России. Жила в Московск. у. в имении Хилковой. В 1903 г. имела в виду определиться земск. врачом в Грайворонск. у. (Курск. губ.). Освобождена от негласн. надзора согласно распоряжению Департ. полиции от 12 июля 1903 г. После 1905 г. жила в Москве и снабжала Е. Оловенникову нелегальн. (с-р'овск?.) литературой.

Справки (М. Серчевская, Григорович, П. Заичневский, Соколов).—Дело м-ва юстиции, II угол. отдел., № 7699 (1879).—Доклады 1878, III, 651—652; 1879, III, 635—658.—Справ. листок.—Дела Департ. полиции: V, №№ 6121 (1885), 6753, ч. I (1886); III № 315 (1893).—Словарь Граната, т. 40, стр. 334 (Автобиография Е. Н. Оловенниковой).

Серышев, Дмитрий Николаевич, нижнеудинск. 2-й гильдии купец, сын мещанина Иркутск. губ. Род. ок. 1852 г. в с. Тулуне (?) (Иркутск. губ.). Учился в Иркутск. гимназии; курса не окончил. С нач. 1874 г. жил в Москве, готовясь к поступлению в Технологическ. ин-т. Благодаря И. Устюжанинову, бывал с марта 1874 г. на собраниях, происходивших на квартире Олимп. Алексеевой и в сапожн. мастерской, организованной Ол. Алексеевой. Вместе с Глушковым и Чернявским поселился в Петровско-Разумовском и вместе с ними распространял запрещен. книги среди рабочих. Арестован в июне 1874 г. в Москве и содержался в Московск. тюрьме в течение шести месяцев. Привлечен к дознанию по делу о пропаганде в империи и 5 мая 1877 г. предан суду особ. присутств. Сената по обвинению в составлении противозакон. сообщества, в участии в нем и в распространении преступн. сочинений (процесс 193-х). Арестован вторично в июне 1877 г. Особ. прис. Сената 23 янв. 1878 г. признан невиновным. Снова арестован 13 авг. 1878 г. на пограничн. станции Александровской во время его поездки за границу; поводом послужило сходство его примет с предполагаемым убийцею Мезенцова. Закован в кандалы и с 15 сент. 1878 г. содержался в Петропавловск. крепости. Освобожден из крепости 25 сент. т. г. для дальнейшего содержания при полиции; по освобождении подчинен надзору. По выс. пов. 23 ноября 1878 г. дело о нем разрешено в администр. порядке с подчинением негласн. надзору полиции вследствие политическ. неблагонадежности (нахождение шифрован. заметок при аресте).

Справки (Д. Серышев, Булатов Евд. Серышева, Устюжанинов).—Доклады 1878, II, 588—591.—Справ. листок.—Список 1852—1879 г.г., л. 48.—Ведомость по Московск. ген.-губернаторству (1879).—Бурцев, За сто лет, II, 92.

Стенограф. отчет, 459, 463, 465, 467, 469, 476, 480, 602.—Госуд. преступления, III, 158 (144), 162 (147), 170—171 (155—156), 264 (240), 265(241), 320 (291), 331 (301).

Серяков, Александр, крестьянин Борисоглебск. вол. (Ростовск. у., Ярославск. губ.)—фамилия, под которой летом 1874 г. отправился в Саратов Пав. А-др. Лемени-Македон (см.).

Госуд. преступления, III, 184 (167).

Серяковы—см. Сиряковы.

Сетницкая, Евгения Филипповна, дочь священника. Во втор. пол. 1870-х г.г.—учительница Тифлисск. женск. гимназии. В окт. 1879 г. привлекалась к дознанию по делу ее брата Константина, приславшего ей газ. «Земля и Воля».

Справка (К. Сетницкий).

Сетницкий, Константин Филиппович, сын священника. Род. в Сухуме ок. 1858 г. Учился во Владикавказск. прогим-зии; окончил Владикавказск. межев. классы. В 1879 (?) г. приехал в Петербург для поступления в высш. учебн. заведение. Арестован 30 окт. 1879 г. в Петербурге, в помещении Публичн. библиотеки, вследствие доноса сторожа, нашедшего в кармане его пальто несколько экземпляров газ. «Земля и Воля»; при обыске его квартиры обнаружены письма «загадочного содержания», из которых, однако, видно, что С-ий рассылал землевольческ. издания. По выс. пов. 30 апр. 1880 г. дело о нем разрешено в администр. порядке с вменением в наказание предварительн. содержания под стражей и с высылкою под надзор полиции в одну из отдален. губерний Европ. России. Предназначен (выслан?) к высылке в Пинегу (Архангельск. губ.). По выс. пов. 30 апр. 1881 г. вследствие ходатайства брата освобожден от высылки с отдачею в избранном месте жительства, вне столиц и столичных губерний, гласн. надзору полиции на два года. Переведен (?) в Карс.

Справка (К. Сетницкий).—Дела м-ва юстиции, II угол. отдел., №№ 7671 (1879), 8259 (1880).—Доклады 1880, II, 405—408.—Справ. листок.

«Красн. Арх.» т. 40 (1930), 164—165 (Доклады ген.-ад'ют. Дрентельна Александру II).

Сибиряков, Константин Михайлович, потомств. почетн. гражданин, известный сибирский золотопромышленник. По распоряжению нач-ка Самарск. жанд. упр-ния подчинен в 1879 г. негласн. наблюдению, в виду проживания в его имении, с. Сколково (Самарск. губ.), политически неблагонадежн. лиц (Гл. Успенский, Пр. Григорьев и друг.), а также в виду его сношений и денежной помощи лицам, привлекавшимся по госуд. преступлениям (А. К. Соловьев, А. А. Александровский, В. Ст. Минаев, Н. Ст. Долгов и др.).

Справки (К. Сибиряков, А. Жемчужников, В. Минаев).—В. Михневич, Наши знакомые.

Д. Клеменц, Из прошлого (Ук.).—И. Попов, Минувшее и пережитое, I—II (Ук.).—С. Ковалик, Революц. движение 70-х г.г. (Ук.).—И. Ясинский, Роман моей жизни (Ук.).—«Народовольцы 80—90-х г.г.» (Ук.) (И. Ракитникова, Революцион. молодежь

90-х г.г. на работе в деревне). — Н. Кулябко-Корецкий, Из давних лет (Ук.).
Н. Бух. «Кат. Сс». 1930, XI (72), 112—113 (В Петропавловской крепости).

Сибирякова (урожд. Семенова), Елизавета Аполлоновна, дочь колл. секретаря, жена К. М. Сибирякова. До замужества служила библиотекаршей в читальне, открытой К. Сибиряковым в Петербурге. В 1879 г. по распоряжению нач-ка Самарск. жанд. управления подчинена негласн. наблюдению, ввиду близкого знакомства во время проживания в имении Сколково (Самарск. губ.) с политически неблагонадежными лицами, которых она устраивала на службу в учреждениях, содержавшихся на средства ее мужа. Училище, устроенное ею, было закрыто в том же году учебным начальством.
Сообщение М. М. Клевенского.—Справки (Е. Сибирякова, К. Сибиряков).
В. Буш, Жена писателя. Л., 1924, стр. 33.

Сиволодский, Никита Кононович, крестьянин с. Троицкого (Елизаветградск. у., Херсонск. губ.). Род. ок. 1848 г. Учился в народн. школе в с. Троицком. В 1870-х г.г. работал батраком в с. Андреевке (Одесск.у.). По приговору крестьян с. Троицкого от 15 авг. 1875 г. исключен за воровство из крестьянск. общ-ва. В 1876 г. по приговору миров. судьи содержался в Одесск. тюрьме в течение 11 месяцев за конокрадство. Арестован 21 ноября 1878 г. в Николаеве в виду найденных у него в большом количестве запрещен. книг на украинск. языке, полученных им от Ф. Сухманева. Дознанием установлено его знакомство с И. Логовенко, И. Морозовским, А. Фоменко и друг. пропагандистами, а также его антиправительствен. пропаганда среди крестьян. По выс. пов. 27 июня 1879 г. дело о нем разрешено в администр. порядке с высылкою его под гласн. надзор полиции в распоряжение ген.-губернатора Вост. Сибири. В ноябре 1879 г. водворен в Бельск. (?) вол. (Красноярск. окр., Енисейск. губ.). По постановлению Особ. совещания в 1882 г. срок надзора определен в четыре года. С 12 окт. 1884 г. гласн. надзор заменен негласным. В 1889—1890 г.г. жил под негласн. надзором в Херсонск. губ.
Справки (Н. Сиволодский, Ф. Сухманев).— Дело м-ва юстиции, II угол. отдел., № 7687 (1879).—Справ. листок.—Дело Департ. полиции, III, № 74, ч. 68 (1890).
«Набат» 1881, IV, 2—3 (Внутреннее обозрение).—И. Белоконский, «Кат. и Сс.» 1927, II (31), 153 (К истории политическ. ссылки 80-х г.г.).

Сидорацкая, Александра Яковлевна—фамилия по мужу А. Як. Ободвской (см.).

Сидорацкий, Василий Петрович, дворянин Таврическ. губ. Род. в 1854 г. в Феодосии. По окончании Киевск. военной гимназии, поступил в Михайловск. артиллер. уч-ще в Петербурге, откуда вышел, не окончив курса, в февр. 1873 г. В 1872 г. принадлежал к группе юнкеров уч-ща, с которыми занимались Л. Шишко и С. Кравчинский, и, по показанию Вл. Усачева, заведывал вместе с Д. Аитовым, Н. Тепловым тайной юнкерск. библиотекой. По некоторым сведениям, входил в петербургск. кружок чайковцев. Вместе с членами кружка «артиллеристов» (Д. Аитов и др.), с которыми жил в 1873 г. на одной квартире, намеревался «итти в народ» и с этою целью работал в слесарн. и кузнечн. мастерской Вл. Богомолова; принимал участие в организации этих мастерских. Арестован в ноябре 1873 г. и привлечен к дозна-

В. П. Сидорацкий.
С фотогр. 1873 г.
Из собр. Музея «Каторга и Ссылка».

нию по долгушинскому делу по обвинению в передаче юнкеру Михайловск. артилл. училища Н. Циммербергу прокламации «К интеллигентным людям»; при обыске обнаружены запрещен. книги. С 3 янв. по 12 февр. 1874 г. содержался в Петропавловск. крепости, после чего переведен в Петербургск. тюремн. замок. Предан суду по обвинению в имении прокламации преступного содержания; 15 июля 1874 г. особ. прис. Сената признан виновным и приговорен к трехдневному аресту. Вторично привлечен к дознанию в 1875 г. в виду обнаружения в конверте Петерб. учетн. банка посланной им для напечатания в журнал «Вперед» «корреспонденции преступного содержания». После обыска, обнаружившего у него запрещен. издания, заключен в тюрьму. В 1875 г. проживал под надзором полиции в Повенце (Олонецк. губ.). В мае т. г. привлекался к дознанию по доносу местн. исправника по обвинению в «антиправительственных замыслах». По выс. пов. 1 окт. 1876 г. это дело о нем прекращено. По определению I департамента Сената от 14 янв. 1876 г. дело о посылке корреспонденции прекращено. По соглашению же м-ра внутр. дел с шефом жандармов, состоявшемуся в сред. февр. 1876 г., в виду его крайней политическ. неблагонадежности и вредного влияния на учащуюся молодежь, выслан в администр. порядке под надзор полиции в Олонецк. губ.; 14 марта 1876 г. водворен в Пудоже, откуда 10 авг. т. г. скрылся. Жил в Петербурге под

фамилией дворянина, губ. секретаря Тихона Полубова. Арестован в Петербурге 14 июля 1877 г. и со 2 авг. т. г. содержался в Петропавл. крепости. По выс. пов. 9 марта 1878 г. дело разрешено в администр. порядке с высылкою его под гласн. надзор полиции в одну из самых отдаленных местностей Европ. России. Освобожден из крепости 20 апр. 1878 г. и сдан для отправки в Архангельск. губ. С 15 мая т. г. водворен в Шенкурске. Привлечен к новому дознанию, возникшему 17 авг. 1878 г., по обвинению в том, что, проживая под надзором в Шенкурске, принял участие в устройстве 11 авг. т. г. вместе с другими поднадзорными «иллюминации» по случаю убийства Мезенцова. В окт. 1878 г. бежал из Шенкурска, но был задержан на другой день. По выс. пов. 29 ноября 1878 г. дело об участии его в «иллюминации» разрешено в администр. порядке с высылкою его под надзор полиции в Вост. Сибирь; предназначался к отправке в Якутск. обл. Вследствие расстроенного здоровья, по ходатайству его жены, шефом жандармов было сделано распоряжение о переводе его под надзор полиции из Шенкурска в южную часть Зап. Сибири. Водворен в Кургане (Тобольск. губ). Определением Сената от 18 июля 1879 г. признан виновным в самовольной отлучке из Шенкурска, в пользовании свидетельством, выданным на имя другого лица, и в оскорблении словами частного лица и присужден к лишен. всех особен., лично и по состоянию присвоен. прав и преимуществ и к ссылке на житье в Пермск. губ. с воспрещением всяких отлучек в течение полутора лет. Вследствие того, что преступление это (побег) находится в неразрывн. связи с упавшим на него обвинением в участии в государствен. преступлении (участие в «иллюминации»), которое послужило поводом к высылке его в Зап. Сибирь, и что независимо от упомянутой ссылки, может быть вменено в наказание продолжительное содержание под стражей, повлекшее за собою ухудшение здоровья, дело его о побеге из Шенкурска по выс. пов. 4 окт. 1879 г. разрешено в администр. порядке с освобождением его от наказания, определенного Сенатом, но с оставлением под надзором в Зап. Сибири. Находясь в Кургане, 28 марта 1881 г. отказался от присяги Александру III и подал по этому поводу мотивированное заявление. По постановлению Особ. совещания от дек. 1881 г. освобожден от гласн. надзора с подчинением негласному. В сред. янв. 1882 г. выехал в Петербург, а оттуда в том же году—за границу. Проживал в Париже. Сотрудничал в «Правде» и «Вольн. Слове». В 1883 г. начал издавать журналы «Вольная Мысль» и «Нигилист», прекратившиеся на первых нумерах. В 1880—1890-х г.г. проживая в Париже, напечатал в своей (?) типографии огромное количество сборников и брошюр (свыше 300 названий), показывавших расстройство его умственных способностей (сборники выходили под редакцией «государственного преступника» и «императора русской революции» В. Сидорацкого).

Справки (И. Виторт, Герасимов, Ег. Емельянов, С. Кравчинский, Гр. Мачтет, Нефедов, Г. Перчанкин, Рымкевич, П. Салюлев, А. Сидорацкая, Гр. Сидорацкий, Д. Соловьев, Циммерберг).—Доклады 1876, II, 278—281; 1878, I, 74—75; 1878, III, 615—620; 1879, III, 663—666.—Справ. листок.—Статистич. ведомости (Архив м-ва юстиции).—Ведомости: по Олонецк. губ. (1876); по Архангельск. губ. (1878).—Список 1852—1879 г.г., л.л. 36 об., 46.—Дела Департ. полиции: III, № 99 (1881); V, № 429 (1881), № 7563 (1888), № 304 (1894).—Список 1883 г., ч. I, стр. 116.—Календарь «Народн. Воли», 157.—Бурцев, За сто лет, II, 83, 95.— Хроника, 29, 206, 332.— [Элпидин], Библиографическ. каталог.—Б. Глинский, Революц. период, II, 356.—Вольная русск. печать в Росс. Публичн. библиотеке. П., 1920.— Словарь Граната, т. 40, стр. 77 (Автобиография Н. А. Головиной-Юргенсон).

«Вперед» № 45 (1876), 692 сл. (Дело В. П. Сидорацкого).

Памяти Л. Шишко. Сборник, 6 сл. (Ф. Волховский, Памяти Л. Шишко).—Госуд. преступления, I, 462, 477—479, 489—490, 564, 572, 574—577; III, 61—62 (55—57), 121 (110).—Дж. Кеннан, Сибирь и ссылка, I, 101 сл.—В. Короленко, История моего современника, II, 107 сл.—К. Котов, Записки землевольца, 114.

«Вперед» т. III, 190 сл. (Процесс).—«Набат» 1881, IV, 2—3 (Внутреннее обозрение).—«Вольн. Слово» № 38 (1882), 15—16 (Документы, характеризующие взаимные отношения властей и политич. ссыльных). —«Вольн. Слово» № 44 (1882), 1—2 (Новое насилие русск. правительства).—«Вольн. Слово» № 50 (1882), 16 (Вынужденное об'яснение).—Старик [С. Ковалик], «Был.» 1906, X, 27 (Движение 70-х г.г. по Большому процессу). — Н. Драго, «Кат. и Сс.» VI (1923), 15 (Записки старого народника).—О. Аптекман, «Русск. прошлое» II (1923), 89—103 (Московские чайковцы).—«Красн. Арх.» VI (1924), 140 сл. (Из архива Л. Тихомирова).—И. Белоконский, «Кат. и Сс.» 1927, II (31), 153 (К истории политическ. ссылки 80-х г.г.).

Сидорацкий, Григорий Петрович, дворянин Киевск. губ. (Таврическ. губ?). сын землевладельца Киевск. губ. Род. ок. 1859 г. в Киеве. В 1870 г. поступил в Киевск. военн. гимназию, из которой вышел в 1874 г., «не желая учиться»; «рассчитывал жить своим трудом, изучая ремесло». Оставив дом родителей в марте 1875 г., с подложным паспортом на имя крестьянина Гр. Зайцева, переехал в Тулу; в авг. 1875 г. вместе с Г. Петровым и Ив. Фетисовым работал на Панинск. сахарн. заводе в Богородицк. у. (Тульск. губ.) и вел пропаганду среди рабочих. Арестован 7 сент. 1875 г. в Туле на собрании на квартире Махоткиной-О. Любатович; при обыске в чемодане найдено большое количество запрещен. книг. Привлечен по делу о противоправительствен. пропаганде (50). По освобождении из-под стражи, до решения дела, по распоряжению нач-ка Киевск. жанд. упр-ния от 27 мая 1876 г. подчинен секретн. надзору в Киеве. Предан 30 ноября 1876 г. суду особ. прис. Сената по обвинению в составлении противозакон. сообщ-ва, в участии в нем и в распространении преступн. сочинений (процесс 50-ти). По распоряжению нач-ка Киевск. жанд. упрния отправлен 15 дек. 1876 г. из Киева в Петербург арестованным. Признан виновным в принадлежности к противозакон. сообщ-ву и 14 марта 1877 г. приговорен к заключению в смирительн. доме в течение шести недель. В 1878 г. был студентом Мед.-Хир. ак-ии. Во время демонстрации 31 марта 1878 г. около здания окружн. суда по поводу оправдания В. Засулич стрелял из револьвера в жандармов и был убит (по другой версии застрелился сам). 4 апр. 1878 г. была организована по нем панихида-демонстрация.

Справки (Гр. Сидорацкий, С. Голоушев, Ив. Злобин, Г. Лепесин, О. Любатович, А. Ольхин, Репин).—Ведомость по Киевск. губ. (1876).—Статистич. ведомости (Архив м-ва юстиции).—Справ. листок.—Список псевдонимов.—Календарь «Народн. Воли», 148.—Бурцев, За сто лет, II, 90, 93.—Хроника, 14.—Больш. энциклопедия, XXII.—Б. Глинский, Революц. период, II, 12, 91.—Бурцев, Календарь (Ук.).—Словарь Граната, т. 40, стр. 268 (Автобиография Адр. Михайлова).

В. П. Сидорацкий, Дело Сидорацкого. Собрание запрещен. статей разных авторов. Издание под редакцией государств. преступника В. П. Сидорацкого. С портретами Гр. Сидорацкого и В. Засулич. С автографом и фотографическ. карточкой В. П. Сидорацкого. Париж, б. о. г., 164 стр.—«Община» III—IV (1878), 22—24 (Оправдание Засулич и убийство Сидорацкого).—«Община» V (1878), 18—21 (Из Петербурга).—«Красн. Арх.» XIV (1926), 250—252 Письмо А. И. Эртеля об убийстве 31 марта 1878 г.).

Госуд. преступления, II, 175, (142—143), 179—180 (145—174), 217—218 (177—178), 256 (209), 398 (324), 400 (326).—Н. Морозов, Повести моей жизни, II, 126 сл.—Л. Тихомиров, Воспоминания (Ук.).—В. Короленко, История моего современника, II, 107 сл.—И. Майнов, П. А. Алексеев, 16.—С. Ковалик, Революц. движение 70-х г.г. (Ук.).—В. Левицкий, Партия «Народн. Воля», 54.—В. Фигнер, Сочинения. V (Ук.).

«Начало» II (1878) (Бойня 31 марта. Разные известия) (Революц. журналистика 70-х г.г., 57—61).—О. Любатович, «Был.» 1906, V, 226 (Далекое и недавнее).—Д. Герценштейн, «Был.» 1907, VI, 256, 257 (Тридцать лет тому назад).—И. Джабадари, «Был.» 1907, X, 189 (Процесс 50-ти).—И. Гольдсмит, «Мин. Годы» 1908, XII, 95 (Из прошлого нашей журналистики).—С. Глаголь [С. Голоушев], «Гол. Мин.» 1918, VII—IX, 158 (Процесс первой террористки).—«Группа «Освобожд. труда». Сборник III (1926), 77 (Н. Кулябко-Корецкий, Мои встречи с В. И. Засулич).—Р. Кантор, «Кат. и Сс.» 1926, III (24), 119 (К истории революц. движения 1870—1880-х г.г.).—А. Кункль, «Кат. и Сс.» 1928, I (38), 57—59, 65, 66. (Вокруг дела В. Засулич).

Сидорек, Адам Францевич, поляк, мещанин. Род. ок. 1837 г. в Седлецк. губ. Учился в народн. уч-ще. В 1870-х г.г. работал в Варшаве в качестве столярного подмастерья. Принимал деятельное участие в 1878—79 г.г. в пропаганде среди варшавск. рабочих; по поручению Л. Дзянковского ездил в Лодзь для установления связи. Арестован 7 апр. 1879 г. и привлечен к дознанию по делу о пропаганде в Варшаве (дело 137-ми). Содержался в X павильоне Александровск. цитадели в Варшаве. При допросах дал откровенные показания. По выс. пов. 2 апр. 1880 г. дело о нем разрешено в администр. порядке с вменением в наказание предварит. содержания под стражей и с подчинением гласн. надзору полиции в Варшаве. По постановлению Особ. совещания от 10 мая 1882 г. срок надзора определен в полтора года.

Справки (А. Сидорек, Ф. Кеглер).—Доклады 1880, I, 64—135.—Справ. листок.

Очерки по истории социалист. движения в Польше, 19.—И. Волковичер, Начало социалист. рабоч. движения в русск. Польше, I (Ук.).

Сидоренко, чиновник Ставропольск. приказа обществ. призрения. По показанию Г. А. Лопатина, способствовал его бегству в 1870 г. из Ставропольск. гауптвахты, доставив ему указ об отставке на имя офицера Влад. Скирмонта, с которым Лопатин бежал за границу. Умер до 1879 г.

Справка (Сидоренко).

Сидоренко, Александр Иванович, бывш. секретарь Нежинск. уездн. земск. управы. В 1877 г. заподозрен в политическ. неблагонадежности в виду того, что, по агентурн. сведениям, вел в 1877 г. пропаганду среди сельских учителей в уезде.

Справки (А. Сидоренко, Коробко).

Сидоренко, Андрей Григорьевич, отст. губ. секретарь. В сред. 1870-х г.г. служил актером в вятск. театральн. труппе под фамилией Бронин. Обыскан и арестован в Вятке в ноябре 1874 г., вследствие показаний Вл. Белова, который получил от него книгу «Отщепенцы». Умер в земск. больнице в Вятке, где содержался арестованным, от чахотки 2 сент. 1875 г.

Справка (А. Сидоренко).—Бурцев, За сто лет, II, 79, 85.

Сидоренко, Михаил Дмитриевич, сын одесского мещанина. Род. в 1859 г. В 1879 г.—студент 1-го курса физ.-мат. фак-та Новороссийск. ун-та. По агентурн. сведениям, был знаком с И. Ковальским, семействами Шемиот и Левандовских и вел пропаганду среди рабочих, посещая с этою целью трактиры. По распоряжению одесск. ген.-губернатора от 31 мая 1879 г. выслан, вследствие политическ. неблагонадежности, в Вост. Сибирь. Отправлен из Вышневолоцк. перес. тюрьмы 19 июля 1879 г. в Сибирь и водворен в Ирбейск. вол. (Канск. окр., Енисейск. губ.). Возвращен 14 янв. 1881 г. в Европ. Россию с правом повсеместн. жительства за исключением Одесск. ген.-губернаторства; 26 мая т. г. выехал из Ирбейск. вол. в Киев. По постановлению Особ. совещания от 20 ноября 1881 г. освобожден от гласн. надзора полиции и вернулся в Одессу. Окончил Новороссийск. ун-т; в 1890 г. был избран и утвержден лаборантом минералогическ. кабинета Новороссийск. ун-та.

Справка (М. Сидоренко).—Дела Департ. полиции: V, № 258 (1881); III, № 535 (1882).—Симиренко, Список.

«Набат» 1881, IV, 2—3 (Внутреннее обозрение).—И. Белоконский, «Кат. и Сс.» 1927, II (31), 153 (К истории политическ. ссылки 80-х г.г.).

Сидоров, Дмитрий Михайлович, обыватель Кушвинского завода (Пермск. губ.). Обыскан 26 сент. 1874 г. в связи с делом студента Евг. Короткова, обвинявшегося в пропаганде.

Справка (Д. Сидоров).

Сидоров, Иван — фамилия, под которою в 1878 г. жил в кузнице в с. Гвардейцы (Преображенское) (Самарск. губ.) Ал-др Конст. Соловьев (см.).

Справка (Ал-др Медведев).

Сизов. По показанию нежинск. учителя Пархоменко, арестованного в 1879 г. по делу о пропаганде в Нежине, работал по организации революц. кружков в Козелецк. у. (Черниговск. губ.).

Справка (Сизов).

Сизов, Дмитрий, крестьянин Тамбовск. губ. В 1875—1876 г.г. работал токарем в мастерских при Николаевск. жел. дороге в Петербурге. По агентурн. сведениям, вел пропаганду среди рабчих, у которых был известен под кличкою «Митяй». Арестован 29 апр. 1879 г. в Петербурге и заключен в Петербургск. тюремн. замок.

Справка (Дм. Сизов).

Сизов, Киприан, крестьянин. По агентурн. сведениям от сент. 1874 г., вел среди рабочих Тагильск. завода антирелигиозную и антиправительств. пропаганду. По распоряжению нач-ка Пермск. жанд. упр-ния подчинен негласн. наблюдению в связи с беспорядками на Тагильск. заводе.

Справка (К. Сизов).

Сизова, Александра Ивановна, дочь купца г. Козлова (Тамбовск. губ.). Род. ок. 1852 г. В дек. 1874 г. привлекалась вместе с сестрою к дознанию в связи с делом Ст. Ясинского, ведшего социалистическ. пропаганду среди знакомых, в виду близкого знакомства с Ясинским.

Справка (А. Сизова).

Сизова, Клавдия Ивановна, дочь купца г. Козлова (Тамбовск. губ.). Род. ок. 1858 г. Обучалась в Тамбовск. гимназии; курса не окончила. В дек. 1874 г. вместе с сестрою Александрою привлекалась к дознанию в связи с делом Стан. Ясинского, в виду «ярко выраженного своего нигилистического направления».

Справка (К. Сизова).

Сикорский, Афанасий Степанович, мещанин. Род. ок. 1836 г. Участник собраний киевск. революц. кружка, существовавшего с 1875 г. (И. Порядинский, И. Савенко, М. Селиверстов и др.). В 1876 г. добровольно сообщил в Киевск. жанд. упр-ние о собраниях кружка и о его участниках. Привлечен к дознанию, возникшему в апр. 1876 г. в Киеве, по делу о революц. пропаганде (дело И. Савенко и др.). По выс. пов. 30 марта 1878 г. в виду сознания освобожден от ответственности.

Справки (Аф. Михалевич, И. Порядинский, И. Савенко, М. Селиверстов, С. Сус).—Доклады 1878, I, 121—134.—Справ. листок.

Сикорский, Константин Александрович, сын дьякона. Род. ок. 1855 г. Окончил Пермск. дух. сем-рию. В сред. 1870-х г. г. — студент Петровск. Земледельческ. ак-ии в Москве. В 1875 г., вследствие своего близкого знакомства с С. Ф. Гераклитовым, привлекался к дознанию по делу о революц. пропаганде в Саратовск. губ.; был обязан подпиской о невыезде. В 1876 г. исключен из ак-ии за активное участие в студенческ. беспорядках, происшедших в марте 1876 г.

Справки (К. Сикорский, С. Гераклитов).

Сикорский, Осип Касперович. Род. ок. 1849 г. В сред. 1870-х г. г. служил смотрителем магазина на Варшавско-Терespольск. жел. дороге. Состоял под надзором, как привлекавшийся по политическ. делу, и под постоянным негласн. наблюдением, учрежденным по распоряжению нач-ка Варшавск. жанд. упр-ния.

Справка (О. Сикорский). — Справ. листок.

Сикорский, Яннуарий. В сред. 1870-х г. г. служил канцелярск. служителем транспортн. отделения Варшавско-Венск. жел. дороги. Подчинен надзору, как привлекавшийся по политическ. делу, и подчинен постоянному негласн. наблюдению, учрежденному по распоряжению нач-ка Варшавск. жанд. упр-ния.

Справка (Я. Сикорский).

«Сикофант» —революцион. кличка, под которою в перв. пол. 1880-х г.г. был известен в Харьковск. революцион. кружках Сав. Степ. Топчаевский (см.).

Дело м-ва юстиц., II угол. отдел., № 10939 (1885).

Сикочин (Сикачин), Павел Григорьевич, мещанин гор. Одессы. Род. ок. 1855 г. В 1870-х г.г. работал мастеровым в Одессе на заводе Беллино-Фендриха. С конца 1872 г. вошел в первоначальн. кружок, организованный среди рабочих в Одессе Евг. Ос. Заславским; посещал его лекции; принимал участие в организации народн. бани с целью пропаганды. В июне 1875 г. вместе с Ник. Наддачиным отправлен в Ростов-на-Дону для организации ростовск. отделения Южно-Российск. рабоч. союза. Работал на мельнице Посохова. Арестован в Ростове 20 (?) февр. 1876 г. и привлечен к дознанию по делу о Южно-Росс. рабоч. союзе (дело Е. Заславского и др.). Освобожден из-под стражи под денежное поручительство. По определению I департ. Сената, изложенному в отношении обер-прокурора от 25 февр. 1877 г., судебное дело о нем прекращено. По распоряжению м-ра внутр. дел от 25 марта 1877 г. подчинен гласн. надзору по месту жительства—в Одессе с воспрещением проживания в столицах, столичных и Таврическ. губерниях.

Справки (П. Сикочин, Н. Наддачин).—Ведомость по Одесск. градоначальству (1878).—В. Невский, Очерки, I (Ук.).

В. Максаков и В. Невский, Южно-русск. рабоч. союзы (Ук.). —В. Невский. От «Земли и Воли» к группе «Освобождение труда» (Ук.).

«Набат» № 7—8 (1876), 15—16 (Корреспонденции. Из Ростова-на-Дону).—М. Сквери, «Кат. и Сс.» V (1923), 22 (Южно-Российской рабочий союз).

Силевич, Василий Александрович, сын майора. Род. 18 июня 1855 г. в Глуховск. у. (Черниговск. губ.). Учился во 2-м воен. Константиновск. уч-ще. В 1874 г. поступил в Технологический институт в Петербурге. В 1874 г. за участие в студенческ. беспорядках исключен 8 ноября т. г. из ин-та и выслан в Черниговск. губ. Жил сначала на Шостенск. порохов. заводе (Глуховск. у. (Черниговск. губ.) у отца, а затем в имении матери—д. Стокаревке (Севск. у., Орловск. губ.). Принимал участие в качестве волонтера в сербской войне. По возвращении в Россию застрелился в д. Стокаревке 30 марта 1877 г.

Сообщение Р. М. Кантора. — Дело Департ. полиции, III, № 504 (1884).

Силенко, Петр Максимович, елизаветградск. мещанин. Род. ок. 1851 г. в Елизаветграде. Грамотный. В 1870 г. приехал в Одессу и работал слесарем-подмастерьем в одесск. жел.-дорожн. мастерских. Принимал деятельное участие в Южно-Российск. рабоч. союзе; был кассиром и депутатом от жел.-дорожн. отдела союза; распространял запрещен. книги и посещал все собрания союза. Арестован 18 дек. 1875 г. в Одессе; содержался в помещении при Киевской гостинице в Одессе, а затем перевезен в Петербург. Привлечен к дознанию по делу о Южно-Российск. рабоч. союзе (дело Е. О. Заслав-

ского и друг.); при допросах сознался в своем участии в союзе. Предан 24 марта 1877 г. суду особ. присутствия Сената по обвинению в составлении противозакон. сообщ-ва, в участии в нем и в распространении преступн. сочинений. Судился 23—27 мая 1877 г.; 27 мая особ. прис. Сената признан виновным и приговорен к лишению всех прав состояния и к каторжн. работам на заводах на пять лет, при чем суд ходатайствовал в виду его сознания и принадлежности к малоразвитому классу чернорабочих о замене каторжн. работ ссылкою на поселение в менее отдаленные места Сибири. По выс. пов. 28 авг. 1877 г. ходатайство суда удовлетворено. Переведен 12 сент. 1877 г. из Дома предварит. заключения в Петербургск. тюремн. замок, откуда 12 окт. т. г. отправлен через Москву в распоряжение Тюменск. приказа о ссыльных. В ноябре 1877 г. поселен в с. Пелымском (Туринск. окр., Тобольск. губ.). В марте 1881 г. отказался от присяги Александру III. В 1882 г жил в с. Пелмском.

Сообщение Р. М. Кантора. Справки (П. Силенко, Е. Заславский, М. Ляхович, Н. Наддачин, М. Сквери).—Доклады 1877, II, 216—218.—Справ. листок.—Дело Департ. полиции, III, № 99 (1881).—В. Бурцев, За сто лет, II, 90.—Б. Глинский, Революц. период, II, 97.—В. Невский. Очерки, I(Ук.).

Госуд. преступления, II, 415 сл.—В. Максаков и В. Невский, Южно-русск. рабочие союзы (Ук.).—П. Лавров, Народники-пропагандисты (Ук.).—М. П. Сквери, Первая рабочая социалистическая организация в Одессе, 48, 60, 66.—В. Невский, От «Земли и Воли» к группе «Освобождение труда» (Ук.).

«Набат» 1877, III—IV, 19 (Южно-русск. рабочий союз).—М. Сквери, «Кат. и Сс.» V (1923), 19, 21 (Южно-российск. рабоч. союз).—И. Белоконский, «Кат. и Сс.» 1927, II (31), 153 (К истории политическ. ссылки 80-х г.г.).

Силин, Михаил Никифорович (Кирилловичъ?), сын фельдшера Фанагорийск. гренадерск. полка. Род. в Пскове 1 янв. 1853 г. Окончил Нижегородск. гимназию в июне 1873 г. В сент. т. г. зачислен студентом юридическ. фак-та Петербургск. ун-та, который окончил в мае 1877 г. со званием кандидата. Заподозрен в политическ. неблагонадежности, в виду его близк. знакомства в 1874 г. с К. Г. Горностаевой, арестованной и привлеченной к дознанию по долгушинскому делу. Во втор. пол. 1870-х г г. помощник прис. поверенного в Петербурге.

Сообщение Р. М. Кантора.—Справка (М. Силин).

Силин, Платон Петрович, унт.-офицер Ярославск. батальона. В марте 1877 г. при производстве дознания по делу В. Антушева-А. Виноградова выяснилось, что С-н хранил у себя запрещен. книги. Привлечен к дознанию, переданному для решения прокурору Московской суд. палаты.

Справка (П. Силин).—Справ. листок.

Силина, Елизавета Сергеевна, дочь губ. секретаря. В нач. 1870-х г. г. служила в Общ-ве взаимн. кредита в Москве. Обыскана в авг. 1871 г. в Москве при производстве дознания по делу о тайн. общ-ве «Самообразование и практическ. деятельность», в виду близких отношений с В. Пятовой, Ю. Рябцовой и И. Горовицем; с первою жила на одной квартире.

Справки (Е. Силина, В. Пятова.)

Сило(а)ченко, Кузьма, студент Технологическ. ин-та, товарищ В. Г. Покровского по ин-ту. В сент. 1876 г. привлекался к дознанию, возникшему в Тифлисе, по поводу найденного у Покровского журн. «Вперед».

Справка (В. Покровский).—Справ. листок.

Силыч (?), студент. По агентурн. сведениям, вел в 1878 г. пропаганду среди рабочих фабрики Шау и за Нарвск. заставой в Петербурге; в янв. 1879 г. был одним из руководителей вместе с Д. Виноградовым и Н. Шмеманом забастовки на фабрике Шау и на Новобумагопрядильн. фабрике.

Справка (Силыч).

Сильберг, Александр, родом из Черной речки (Дерптск. у.). Род. 30 июля 1849 г. В нач. 1870-х г.г.—рабочий на Кренгольмск. мануфактуре близ Нарвы. Принимал деятельное участие в беспорядках на фабрике 11 сент. 1872 г. Арестован 12 сент. 1872 г. Содержался сначала в Нарвск. тюрьме, а после 28 сент. т. г. переведен в Ревельск. тюрьму. Эстляндским оберландсгерихтом 21 окт. 1872 г. признан виновным в участии в беспорядках и приговорен к лишен. всех особ., лично и по сост. присвоен. прав и преимуществ и к отдаче в исправительн. арестантск. роты гражд. ведомства на 2½ года, а затем к отдаче на 4 года под особ. надзор полиции. Приговор об'явлен 3 ноября 1872 г.

Дело V департ. Сената, II отдел., № 2 (1879)

Сильванская, Любовь, слушательница врачебн. курсов при Мед.-Хир. ак-ии. Разыскивалась в апр. 1875 г. в виду показаний сельск. учителя Ив. Лобковского, арестованного в 1875 г., о получении от сестер Мар. и Люб. Сильванских запрещен. книг, во время приезда последней на каникулы к своим родным в Купянский у. (Харьковск. губ.).

Справка (Л. Сильванская).

Сильванская, Мария, слушательница Харьковск. повивальн й школы. По показанию сельск. учит. Ив. Лобковского, арестованного в 1875 г., передала ему запрещен. книги, полученные ею от сестры Люб. Сильванской.

Справка (М. Сильванская).

Сильванский, Николай Николаевич—см. Н. Н. Павлов-Сильванский.

Сильверсван, Владимир Карлович, дворянин, сын подполковника. Род. 30 июня 1853 г. По аттестату зрелости 5-й Московск. гимназии поступил в 1875 г. в Технологическ. ин-т. Вместе с А. Д. Михайловым принимал участие в 1875 г. в студенческ. беспорядках по случаю введения репетиций. Уволен из ин-та 15 ноября 1875 г.; по постановлению учебн. ком-та ин-та от 17 ноября т. г. признано невозможным вновь принять в ин-т.

Сообщение Р. М. Кантора.

Сильверстов, товарищ А. Таксиса. Адвокат в Полтаве в 1870-х г. г. Выслан административно из Полтавск. губ. Переселился в Саратов, откуда также выслан под надзор полиции в Орловск. губ. (до

1876 г.). У него в 1876 г. в качестве секретаря жил под чужой фамилией Н. Кулябко-Корецкий.

Н. Кулябко-Корецкий, Из давних лет (Ук.)

Сильвестров (Селиверстов), Михаил Васильевич, купеческ. сын, двоюродн. брат Ден. Дынника. Род. ок. 1857 г., Жил в Киеве в собствен. доме и занимался мясною торговлею. Участник революц. кружка, существовавшего в Киеве с 1875 г. По показанию Аф. Сикорского, собрания кружка происходили в доме Сильвестрова. Обыскан и привлечен к дознанию, возникшему в Киеве в марте 1876 г., по делу о революц. пропаганде в Киеве (дело И. Савенко и др.). По выс. пов. 30 марта 1876 г. дело о нем прекращено за недостатком улик.

Справка (М. Селиверстов).—Доклады 1878, I, 121—134.—Справ. листок.

Сильд, Ганс, родом из Шлосс-Каркуса (Лифляндск. губ.). Род. ок. 1849 г. В нач. 1870-х г.г. работал столяром на Кренгольмск. мануфактуре близ Нарвы. Один из организаторов беспорядков, происшедших 11 сент. 1872 г. на фабрике; принимал участие в освобождении арестованных товарищей. Арестован и после 28 сент. 1872 г. отправлен в Ревельск. тюрьму. Эстляндск. обер-ландгерихтом 21 окт. 1872 г. признан виновным в участии в беспорядках и приговорен к лиш. всех особ., лично и по состоян. присвоен. прав и преимуществ и к отдаче в исправит. роты гражданок. ведомства на 2½ года, а затем к отдаче на 4 г. под особ. надзор полиции. Приговор об'явлен 2 ноября 1872 г.

Дело V департ. Сената, II отдел, № 2 (1872).

Сильчевский, Дмитрий Петрович, мелкопоместн. потомствен. дворянин Кролевецк. у. (Черниговск. губ.). Род. 16 янв. 1851 г. в Нежине. Детство провел в г. Короче (Кролевецк. у.); был дружен с детства с Н. И. Кибальчичем, у отца которого учился вначале. Учился в Новгород-Северск. гимназии, в которую поступил в 1864 г.; вышел в 1871 г. из 7-го класса. Был библиотекарем тайной гимназическ. библиотеки, организованной по инициативе Н. Кибальчича. Некоторое время состоял вольнослушателем Петербургск. университета. Проживая в Петербурге, занимался литературн. трудом; был корректором «Правительств. Вестника». Обыскан и арестован в Петербурге 1 мая 1876 г. вследствие заявления 24 апр. т. г. Корсунского о существовании в Петербурге большого тайн. общ-ва, занимавшегося распространением запрещен. книг; в числе членов общ-ва был назван и С-ий. При обыске его квартиры было обнаружено большое количество запрещен. книг. С 1 мая по 12 ноября 1876 г. содержался в Доме предварит. заключения. По выс. пов. 28 окт. 1876 г. дело о нем разрешено в администр. порядке с вменением в наказание предварительн. содержания под стражей и с подчинением за хранение запрещен. сочинений гласн. надзору полиции без ограничения места жительства; подчинен надзору в Петербурге с 12 ноября 1876 г. Вторично арестован в нач. февр. 1877 г. за участие в демонстрации на бале художников в пользу сосланных и заключен. студентов. По распоряжению м-ра внутр. дел от 12 февр. 1877 г. выслан в администр. порядке под гласн. надзор полиции в Олонецк. губ.; с 21 февр. т. г. водворен в Петрозаводске, откуда переведен в Повенец. В 1879 г. вместе с П. Г. Заичневским составил «Каталог Повенецк. обществен. библиотеки» (Петрозаводск, 1879). В янв. 1881 г. по постановлению Особ. совещания освобожден от гласн. надзора с подчинением надзору негласному и с воспрещением жить в Петербурге. Жил некот. время в Сумах (Харьковск. губ.), где вел знакомство с поднадворными. В 1881 г. проживал в Москве, где сотрудничал в газ. «Страна» «Русск. Ведомости» и др. газетах по истории литературы и по библиографии. В конце 1881 г. по распоряжению московск. ген.-губернатора выслан из Москвы как «человек ненормальный и опасный для общественного спокойствия». В 1883—1887 гг. жил в Костроме, Нижнем-Новгороде и снова в Москве. В 1886 г. освобожден от негласн. надзора; в 1887 г. получил право повсеместного проживания. Задержан 8 сент. 1889 г. в Рыбинске на станции железн. дороги за произнесение в нетрезвом виде «дерзких слов» против государя; при обыске были найдены запрещ. произведения; с 11 по 16 сент. 1889 г. состоял под надзором, а 16 сент. 1889 г. заключен в Ярославск. тюремн. замок, где содержался по февр. 1890 г. По выс. пов. 27 янв. 1890 г. дело о нем разрешено в администр. порядке с вменением в наказание предварительн. содержания под стражей и с подчинением гласн. надзору в Ярославле на год, а затем—негласному на два года. До 1899 г. служил писцом в Ярославск. губ. земск. уп-

Д. П. Сильчевский.

С фотогр. 1877 г.

Из ссбр. Музея «Каторга и Ссылка».

раве. С 1899 г. жил в Петербурге, занимаясь литературным и библиографич. трудом; был в четвертой административн. ссылке, из которой возвратился в авг. 1908 г. В 1906—1908 г.г. сотрудничал в журн. «Былое» и «Минувш. Годы»; составил к ним указатели. С 1918 г. служил в библиотеке Историко-Революцион. архива в Петрограде. Умер от сыпного тифа в конце 1919 г. в больнице в Петрограде.

Сообщения Н. Гусева, А. А. Шилова.—Справки (Д. Сильчевский, С. Газенгегер, Коломеец, Косович, Ив. Матросов, Гр. Мачтет, Вл. Миклашевский, А. Ольхин, С. Приклонский, А. Сидельников, Д. Соловьев, Янков, А. Ярошенко).—Статистическ. ведомости (Архив м-ва юстиции).—Доклады 1876, II, 312—316.—Справ. листок.—Ведомости: по Петербургск. градоначальству (1876—1877); по Олонецк. губ. (1877—1879).—Дело Департ. полиции, V, № 4453 (1883).—Дело м-ва юстиции. II угол. отдел., № 10870 (1889). — Брокгауз-Ефрон. Словарь. Дополнит. том.

«Вперед» т. V (1877), 172 (Из истории арестов и преследований).—П. Щеголев, «Кат. и Сс.» 1930, XI (72), 44—57 (К биографии Н. И. Кибальчича) (Статья составлена на основании воспоминаний Д. П. Сильчевского).

Сильчевский, Иван Петрович, мелкопоместн. потомств. дворянин (Кролевецк. у., Черниговск. губ.), брат Д. П. Сильчевского. Род. в 1853 г. Учился в Новгород-Северской гимназии; вышел из 3-го класса по недостатку средств. В 1870-х г.г. состоял на военной службе в Николаеве писарем штаба главн. командира Черноморск. флота и портов. В 1878 г. входил в революц. кружок в Николаеве, организованный С. Виттенбергом с целью покушения на Александра II; в марте 1878 г. посещал собрания на квартире А. Лури и А. Зайднера; часто бывал на собраниях, происходивших у Левандовских. Арестован в авг. 1878 г. на время проезда Александра II через Николаев, в виду имевшихся сведений (из записки Ф. Левандовской к С. Виттенбергу) о его политическ. неблагонадежности. В виду того, что обыск не дал никаких результатов, С-ий был освобожден с подчинением негласн. надзору полиции и наблюдению своего ближайшего начальства. Уволившись в запас флота в чине унтерофицера, жил в Екатеринославе, где служил канцелярск. служителем в местной казенной палате. Вследствие показаний П. Ключникова об участии С—го в кружке С. Виттенберга, был арестован 31 авг. 1880 г. и привлечен к дознанию, возникшему 12 марта 1879 г. при Херсонск. жанд. упр-нии, по обвинению в знании о революц. деятельности николаевск. кружка С. Виттенберга и в участии в нем (дело А. Фоменко, П. Ключникова и др.); по агентурн. сведениям, знал о подготовлявшемся покушении на Александра II и приносил пироксилин для этой цели. По выс. пов. 2 сент. 1881 г. дело о нем разрешено в администр. порядке с вменением в наказание предварит. содержания под стражей и с высылкою на родину, в Черниговск. губ., под гласн. надзор полиции на два года с воспрещением на это время всяких отлучек. В 1884 г. жил в Нежине.

Справки (И. Сильчевский, Красовский, Крылов, Подмогильный, Ротонос, Сулименко).—Дело м-ва юстиции, II угол. отдел., № 7719 (1881).—Справ. листок.—Доклады 1881, II, 340—358.—Дело Департ. полиц., III, № 5, ч. I (1884) (Список лиц).

А. Дрезен, «Кат. и Сс.» 1927, II(31), 63, 64, 66, 73, 76—79 (Матросы в революц. движении 70-х г.г.).

Сильчик, Емельян Ильич, крестьянин. Род. в 1831 г. Привлечен к дознанию, возникшему 19 ноября 1879 г. при Таврическ. жанд. упр-нии, по делу о распространении осенью 1878 г. в дер. Князь-Григорьевке и в Завадовке (Днепровск. у., Херсонск. губ.) ложных слухов о предстоящем переделе земли. Дело о нем прекращено.

Дело м-ва юстиции, II угол. отдел., № 7956 (1879).—Справ. листок.

Симаков, крестьянин. В нач. 1870-х г.г.—рабочий в Петербурге. По показанию А. Низовкина, в числе других рабочих посещал в 1872 —1873 г.г. собрания на его квартире, где читали лекции С. Кравчинский и П. Кропоткин. Вместе с С. Виноградовым, К. Евграфовым и Ф. Вангесовым жил одно время на квартире А. Низовкина.

Справка (Симаков).

В. Невский, От «Земли и Воли» к группе «Освобождение труда» (Ук.).

Ш. Левин, «Кат. и Сс.» 1929, XII (61), 18 сл. (Кружок чайковцев и пропаганда среди петербургск. рабочих в нач. 1870-х г.г.).

Симанов, Александр Васильевич, крестьянин Слободск. у. (Вятск. губ.). Род. ок. 1859 г. Учился в народн. школе, затем в уездн. уч-ще, а с 1875 г.—в Вятск. технич. земск. уч-ще, где был стипендиатом земства. В 1879 г. проживал в Вятке вместе с С. Тукмачевым, А. Ардашевым и др. на квартире состоявшего под надзором М. Бородина. При обыске последнего 9 (?) апр. 1879 г. обнаружено большое количество запрещен. книг, принадлежавших также и его квартирантам. Исключен в 1879 г. из уч-ща и привлечен к дознанию по обвинению в хранении запрещен. книг. Выехал из Вятки в с. Останково (Мензелинск. у., Уфимск. губ.). По распоряжению м-ра внутр. дел в июле 1879 г. подлежал гласн. надзору по месту жительства. В виду отдаленности с. Останкова, в окт. 1879 г. водворен под гласн. надзор в г. Белебее (Уфимск. губ.). По постановлению Особ. совещания от 5 дек. 1881 г. срок надзора определен в три года.

Справка (А. Симанов).

Симанов, Иван, крестьянин дер. Куровской (Богородск. у., Московск. губ.). Во втор. пол. 1870-х г.г. работал на Новобумагопрядильной фабрике в Петербурге. Арестован в марте 1878 г. за «подстрекательство» рабочих к стачке. При дознании выяснилось, что С—в посещал тайные собрания у В. Парфенова, где бывал П. Моисеенко, А. Дробыш-Дробышевский и др. По распоряжению м-ра внутр. дел выслан в апр. 1878 г. под надзор полиции в Костромск. губ.

Справка (Ив. Симанов).

«Начало» IV (1878) (Корреспонденции. Разные известия) (Революцион. журналистика 1870-х г.г., 109).

Симанович, бывш. учительница в Одессе. По агентурн. сведениям, проживая в 1872 г. в Цюрихе, находилась в близких отношениях с русск. эмигрантами, в частности с В. Александровым.

Справка (Симанович).

Симанович, акушерка. Проживая в перв. полов. 1870-х г.г. в Петербурге, состояла в 1873 г. участницей революц. кружка, руководимого О. В. Кананової, находившегося в сношениях с В. Берви, с заграничн. эмигрантами и стремившегося к независимости Грузии и Украины. Бывала на собраниях кружка, происходивших в Лесном, под Петербургом. По выс. пов. (?) 14 марта 1874 г. подчинена строгому негласн. наблюдению.

Справка (Симанович).

Симанович (**Симонович**), Дарья (Дора, Доротея) Павловна (Файвелевна) (по мужу Варшавская, по второму мужу—Трахман), еврейка, дочь одесск. купца. Род. в 1856 г. Училась в Цюрихе. По показанию А. Пономарева, принадлежала к революцион. петербургск. кружку, организованному в конце 1876 г. И. Окушко и Над. Смецкою. С 1881 г.—женщина-врач. По распоряжению Департ. полиции от 9 июля 1882 г. подчинена, в виду политическ. неблагонадежности, негласн. надзору в Одессе. В 1885 г. состояла под негласн. надзором в Херсонск. губ. В 1894 г. выехала за границу и возвратилась в Россию в том же году. В 1901 г.—вольнопрактикующ. врач в Николаеве (Херсонск. губ.); находилась под негласн. надзором, от которого освобождена по распоряжению Департ. полиции 12 ноября т. г.

Справки (Д. Симанович, Окушко).—Доклады 1878, II, 477—490.—Справ. листок.—Дела Департ. полиции, III, № 1562 (1883), № 74, ч. 68 (1890).—Медиц. список.

Симанович (Симонович), Мария Павловна (Файвелевна)

См. «восьмидесятые годы».

Симанович (Симонович), Михель (Михаил) Файвелевич (Павлович), еврей, сын одесск. купца. Род. в 1848 г. Лекарь с 1875 г. В сред. 1870-х г.г.—врач Покровск. земск. больницы в Ардатове (Симбирск. губ.). Летом 1876 г. уволен с должности за укрывательство и выдачу за свою невесту, скрывшуюся в июле 1876 г. из Ветлуги (Костромск. губ.) Над. Смецкую. В 1900-х г. г.—ординатор городск. Одесск. больницы.

Справка (М. Симанович).—Медиц. список.

Симанович (Симонович) (по мужу Шор?), Розалия Файвелевна (Павловна), еврейка, дочь одесск. купца. Воспитывалась в Одесской женск. гимназии. В мае 1872 г. вместе с двоюродн. сестрою Анною Клейман выехала в Цюрих, где поступила на медицинск. фак-т местн. ун-та. Состояла членом Славянск. секции Интернационала. После вызова правительством перешла в Бернск. ун-т, где окончила курс. В янв. 1875 г., вернувшись в Россию, получила право врачебно-акушерск. практики. По показанию А-дра Пономарева, входила в состав петербургск. революц. кружка, организованного в конце 1876 г. Иос. Окушко и Над. Смецкою.

Справка (И. Окушко).—Голицын, Десятая глава, 141.—Доклады 1878, II, 477—490.—Справ. листок.—В. Фигнер, Сочинения, V (Ук.).

Симанович (Симонович) (по мужу Рейтер), Теолинда (Тиля, Татьяна) Файвелевна (Павловна), еврейка, дочь одесск. купца. Воспитывалась в Одесск. женск. гимназии. В мае 1872 г. вместе с двоюродн. сестрою Ан. Клейман выехала в Цюрих, где поступила на медицинск. фак-т. По показанию А-дра Пономарева, входила в состав петербургск. революц. кружка, организованного в конце 1876 г. Иос. Окушко и Над. Смецкою.

Справки (Т. Симанович, Окушко, М. Стефанова).—Голицын, Десятая глава, 141.—Доклады 1878, II, 477—490.—Справ. листок.

Симановская (урожд. Зорич), Наталия Ивановна, жена Арс. Ник. Симановского (см. «шестидесятые годы»). Род. ок. 1851 г. Проживала в сред. 1870-х г. г. в Архангельске. В 1875 г. подверглась обыску вследствие близкого знакомства и переписки с Евфр. Супинской. В янв. 1876 г. привлекалась к дознанию по поводу частых посещений проживавшего под надзором в Архангельске В. В. Берви-Флеровского.

Справки (Н. Симановская, Е. Супинская).

Симановский, студент Петербургск. ун-та. Разыскивался в марте 1879 г., так как, по агентурн. сведениям, входил в революц. кружок вместе с Г. Плехановым, Н. Шмеманом и др.; по тем же сведениям вел пропаганду среди петербургских рабочих (кличка: «Гражданин»).

Справки (Симановский, В. Литошенко. Шуппе).

Симановский, Николай Петрович, дворянин Саратовск. губ. Род. в 1854 г. в Саратове. Окончил Саратовск. гим-зию и Мед.-Хир. ак-ию; с 1876 г.—лекарь. Во втор. пол. 1870-х г.г.—врач при Клиническ. воен. госпитале в Петербурге. Арестован в марте 1879 г. в связи с делом о покушении Л. Мирского на Дрентельна. До 14 апр. т. г. содержался в Доме предварит. заключения. В 1900-х г.г.—профессор Военно-Медицинск. ак-ии и лейб-отиатр в Петербурге.

Справка (Н Симановский).—Медиц. список—Брокгауз-Ефрон, Словарь.

Симиренко Лев. Платонович—см. Лев Плат. Семиренко.

Симон. В сред. 1870-х г.г. служил бухгалтером банкирск. конторы в мест. Броды. По показанию арестованного в 1876 г. А. Паначини, способствовал пересылке запрещен. литературы из-за границы в Россию.

Справка (Симон).

Симонов, Симонович, Симоновский—см. еще Симанов, Симанович, Симановский.

Симонов, Сергей Михайлович, присяжн. поверенный округа Московск. судебн. палаты. Обыскан в июне 1879 г. в Рязани по требованию нач-ка Московск. жанд. упр-ния.

Справка (С. Симонов).

Симонов, Степан, крестьянин Валдайск. у. (Новгородск. губ.). Арестован в Москве в нач. 1879 г. в виду имевшихся агентурн. сведений о его участии в «центральном кружке пропагандистов, представлявшем нечто в роде распорядительного комитета». Выслан в администр. порядке на родину.

С. Мицкевич, «Кат. и Сс.» 1924, IV (11), 62 (Московск. революц. кружки втор. пол. 1870-х гг).

Симонович, Иван Яковлевич, сын священника. Род. ок. 1858 г. в с. Горбани (Пирятинск. у., Полтавск. губ.). По окончании Полтавск. дух. сем-рии состоял студентом Харьковск. ун-та. По показанию Веледницкого, будучи семинаристом, читал в 1876 г. запрещен. книги, получаемые от членов украинофильск. кружка Григораша и Кочуры. По требованию III Отделения был подвергнут обыску и допросу в связи с делом об одесских революционерах. За отсутствием улик освобожден от преследования.

Справка (И. Симонович).—Свод указаний (Ук.).

Симонтов, Сергей Петрович, холмск. мещанин, «незаконнорожденный» сын помещика Великолуцк. у. (Псковск. губ.) Петра Об'едова. В перв. пол. 1870-х г.г. был учителем народн. уч-ща в Ладожск. у. В конце 1871 г. вместе с великолуцк. инженером Богдановичем и П. Об'едовым жил в Пскове у политически неблагонадежного Дм. Крюковича. В 1875 г. подлежал привлечению к дознанию за принадлежность к революц. кружку О. Кананової, у которой он бывал в 1871 г. в Торопецк. у. (Псковск. губ.). До возникновения в 1875 г. дознания скрылся за границу; в 1882 г. проживал вместе с братом П. Об'едовым в Румынии.

Справка (С. Симонтов).—Список 1883 г., I, стр. 77—78.

Симченко, Кузьма Григорьевич, сын писаря. Род. ок. 1856 г. в Тифлисе. По аттестату зрелости Тифлисск. реальн. уч-ща поступил в 1875 г. в Технологич. ин-т в Петербурге. Вместе с А. Д. Михайловым и друг. уволен из ин-та 15 ноября 1875 г. за участие в студенческ. беспорядках по поводу введения репетиций. Через некоторое время вновь принят в ин-т. Привлечен к дознанию в июне 1876 г. по делу о распространении запрещен. книг; при обыске у него найдена газета «Вперед», которую он получил от В. Гр. Покровского. По выс. пов. 17 мая 1877 г. дело о нем разрешено в административ. порядке с подчинением негласн. надзору после выдержания его под арестом в течение месяца; с мая 1877 г. находился под негласн. надзором в Петербурге. В 1881 г. окончил Технологическ. ин-т со званием инженер-технолога. С 1889 г. по 1892 г. был помощн. акцизного надзирателя Закавказск. акцизн. управления.

Сообщение Р. М. Кантора.—Справка (К. Симченко).—Доклады 1877, I, 91—93.—Справ. листок.—Ведомость по Петербургск. градоначальству (1877—1879).—Технологическ. инст-т, I, 707; II, 532.

«Народн. Воля» III (1880) (Хроника преследований) (Литература парт. «Народн. Воля», 217).

Синани, Берах (Борис) Бабакович (Наумович), еврей-караим. Род. в 1851 г. Окончил одесск. гимназию и в сред. 1870-х г.г. был студентом Мед.-Хир. ак-ии. Проживая в Петербурге вместе с В. Копосовым, К. Бендеровским, был обыскан 25 апр. 1875 г. в связи с делом о пропаганде среди рабочих и солдат Московск. полка (дело Дьякова-Сирякова); при обыске обнаружены запрещен. книги. Освобожден из тюрьмы в мае т. г. и обязан подпискою о невыезде. Вторично обыскан 22 ноября 1876 г. вместе с Н. Худадовым, с которым жил на одной квартире. В 1877 г. окончил ак-ию со званием лекаря. До 1880 г. был воен. врачом; в 1880 г. был земск. врачом в Корочанск. у. (Курск. губ.); уволен вследствие политическ. неблагонадежности и поступил на должность врача в с. Ямтесове (Новгородск. у. и губ.). В апр. 1881 г. снова был обыскан в связи с розыском В. Попадичевой; подчинен негласн. наблюдению. В 1890-х г.г.—директор Колмовск. земск. психиатрическ. лечебницы в Новгородск. губ. Лечил Гл. Ив. Успенского. В 1900-х г.г.—директор Новгородск. психиатрич. лечебницы.

Справки (Б. Синани, Аф. Михалевич, В. Попадичева).—Медиц. список.

Ос. Аптекман, Гл. Ив. Успенский. М., 1922.

Сингоф (Синогоф), Исаак Яковлевич, могилевск. мещанин, еврей. Домашн. учитель. В 1870-х г.г. жил в Могилеве. Вследствие полученных сведений о том, что у него имеются запрещен. книги, был обыскан в марте 1875 г. и привлечен к дознанию по делу о пропаганде в империи (193). Заявил, что найденные у него запрещен. книги получил от могилевск. гимназиста П. И. Петрова. До решения дела подчинен надзору полиции. По выс. пов. 19 февр. 1876 г. дело о нем разрешено в административ. порядке с подчинением негласн. надзору.

Справка (И. Синогоф).—Доклады 1876, I, 32.—Справ. листок.

Синдеев, Константин, дворянин. Род. в Харьковск. губ. ок. 1854 г. В перв. пол. 1870-х г.г.—студент Харьковск. ветеринарн. ин-та. В 1874 г. принадлежал к харьковск. революц. кружку, организованному С. Коваликом; в кружок был введен А-дром Калюжным. Готовился итти в народ для пропаганды, для чего ездил в Полтаву для обучения кузнечн. ремеслу в кузнице К. Гриневича; в мае т. г. отправился для пропаганды в Саратовск. губ. В июле 1874 г. поступил вольноопределяющимся в 122-й пех. Тамбовск. полк, расположенный в Чугуеве; пытался вести пропаганду среди солдат, но не добился успеха. Скрылся и разыскивался по делу о пропаганде в империи (193). По показанию Екат. Баршевой, проживал в 1875 г. в Петербурге. Арестован в апр. 1877 г. в Харькове в губернск. по воинск. повинности присутствии, куда явился для отбывания воинской повинности. По освобождении, по распоряжению нач-ка Харьковск. жанд. упрния от 25 апр. 1877 г. подчинен секретн. надзору в Харькове с 31 июля т. г. По выс. пов. 2 авг. 1879 г. дело о нем разрешено в административ. порядке с высылкою его под строгий надзор в одну из отдален. местностей Евр. России. Согласно распоряжению м-ра вн. дел от 20 авг. т. г. выслан в Арханг. губ., где с 3 сент. т. г. водворен в Холмогорах. Умер 2 марта 1880 г. в Холмогорск. больнице.

Справки (К. Синдеев, Дюков, А. Калюжный, М. Спесивцев).—Ведомости: по Харьковск. губ. (1877—1879); по Архангельск. губ. (1879).—Доклады 1879, III, 547—554.—Справ. листок.

Синегуб, двоюродный брат С. С. Синегуба. По указанию Н. Чарушина, был в 1873 г. в деловых сношениях с петербургск. кружком чайковцев; член харьковск. кружка чайковцев.

Н. Чарушин, О далеком прошлом, I—II (Ук.).

Синегуб (урожденная Чемоданова), Ларисса (она же Софья) Васильевна, дочь священника с. Ухтыма (Глазовск. у., Вятск. губ.), жена С. С. Синегуба. Род. 10 февр. 1856 г. Окончила Вятск. епарх. уч-ще. Желая уйти из родительск. дома, вышла фиктивн. браком 12 ноября 1872 г. за С. С. Синегуба; фиктивный брак перешел потом в настоящий. В ноябре 1872 г. приехала в Петербург с С. Синегубом; жила вместе с А. Кувшинской, Рязанцевой и др. в «коммуне» на Выборгск. стороне, в доме Байкова, где велась пропаганда среди рабочих. В 1873(?.) г. вошла в петербургск. кружок чайковцев. В нач. 1873 г. поехала с целью пропаганды среди крестьян вместе с С. Синегубом народною учительницею в с. Губин-Угол (Корчевск. у., Тверск. губ.), где пробыла до июня 1873 г. Выехала в Петербург и поселилась вместе с С. Синегубом за Невскою заставою на Шлиссельбургск. тракте, где вела до ноября т. г. пропаганду среди рабочих. При производстве дознания по долгушинскому делу выяснилось, что Л. Синегуб в июле 1873 г. вместе с С. Перовскою и А. Ободовскою несколько раз была в Финляндии, в дер. Новая-Кирка, где жил В. Берви-Флеровский. Обыскана вместе с мужем в ночь на 12 ноября 1873 г.; оставлена на свободе. При дознании по делу о пропаганде среди рабочих на Шлиссельбургск. тракте выяснилось, что некоторые из революцион. песен, отобранных у рабочих, писаны ее рукою. Вследствие этого была арестована 13 янв. 1874 г. (в нач. дек. 1873 г.?). Содержалась при III Отделении. Освобождена 28 марта 1874 г. Жила в Вятке, потом в Петербурге. Вместе с Л. И. Корниловой была основательницей «Красн. Креста» для помощи заключенным. По делу о пропаганде в империи (193) не была привлечена; добровольно последовала на Кару вместе с мужем; до отправки содержалась в Литовск. замке, откуда 23 июля 1878 г. отправлена в одной партии с мужем в Сибирь. В Иркутске находилась с 29 по 31 авг. 1878 г. Прибыла на Кару осенью 1878 г.; вместе с мужем жила с мая 1881 г. в Чите, затем в Благовещенске и Томске. Умерла в Томске от воспаления легких в конце февр. 1923 г.

Л. В. Синегуб-Чемоданова.

С фотогр. 1873 г.

Из собр. Музея «Каторга и Ссылка».

Справки (Л. Синегуб, В. Берви, А. Сидорацкая, И. Сырнев, С. Синегуб). — Словарь Граната, т. 40, стр. 218, 220, 542, 546, 552, 624 (Автобиографии А. И. Корниловой-Мороз, Н. А. Чарушина и А. В. Якимовой).

С. Синегуб, «Был.» 1906, VIII, 39—80; IX, 90—128 (Воспоминания чайковца).— Его же, «Русск. Мысль» 1910, IX, 85—107; X, 29—49; XI, 3—15 (Воспоминания чайковца).—А. Якимова, «Кат. и Сс.» VI (1923), 247 (Лики отошедших. Л. В. Чемоданова-Синегуб).

Стенограф. отчет, 94.—Госуд. преступления, III, 57—58 (52—53).—О. Аптекман, Земля и Воля(Ук.).—Н. Чарушин, О далеком прошлом, I—II (Ук.). —В. Перовский, Воспоминания, 62 сл.—Л. Дейч, 16 лет в Сибири (Ук.). —Н. Чарушин, На Каре, 9, 27, 31, 36, 40, 78.—Л. Тихомиров, Заговорщики и полиция. М., 1930 (Ук.) (выведена под псевдонимом «Надя»). — С. Цедербаум, Женщина в русск. революц. движении, 43. —А. Прибылев, Записки народовольца, 262—264.—Л. Лойко, От «Земли и Воли» к ВКП(б), 19.

С. Богданов, «Был.» 1906, XI, 114, 117 (Е. Ст. Семяновский—один из первых карийцев).—Г. Осмоловский, «Мин. Г.ды» 1908, VII, 123, 155 (Карийцы).—В. Перовский, «Кат. и Сс.» 1925, III (16), 20 (Мои воспоминания).—«Кат. и Сс.» 1925, IV (17), 82—85 (Письмо С. Синегуба Л. Тихомирову).—А. Корнилова-Мороз, «Кат. и Сс.» 1926, I (22), 29 (С. Перовская и основание кружка чайковцев).—А. Якимова, «Кат. и Сс.» 1927, VIII (37), 10 сл. (Большой процесс).— Ш. Левин, «Кат. и Сс.» 1929, XII (61), 10 (Кружок чайковцев и пропаганда среди рабочих).—Г. Лелевич, «Кат. и Сс.» 1930, VIII—IX (69—70), 136—137 (Лучший тюремный поэт 70-х г.г.).—Н. Паялин, «Красн.Летоп.» 1930, I (34), 163 (Завод бывш. Семянникова).

Синегуб, Сергей Силович, дворянин Екатеринославск. губ., сын отст. военного, землевладельца дер. Приволье (Беляевское) (Александровск. у., Екатеринославск. губ.). Род. ок. 1851 (1853?) г. Окончил Минск. гимназию и в 1871 г. поступил студентом в Технологическ. ин-т. В конце 1871 г. вошел в петербургск. кружок чайковцев и был одним из первых чайковцев, завязавших связи с петербургск. рабочими с целью пропаганды. С конца 1871 г. по лето 1872 г. вместе с товарищем детства В. Стаховским занимался с рабочими завода Жданова на Петербургск. стороне и вел среди них пропаганду. В нач. лета 1872 г. послан чайковцами в Екатеринбург с целью организации местн. молодежи; из Екатеринбурга переехал на Невьянск. завод к тов-щу по ин-ту Л. Бердникову и вместе с ним организовал кружок (Перезолов и др.); устраивал собрания. В нач. авг. т. г. выслан с завода местным исправником и в конце авг. т. г., приехав в Петербург, начал вести пропаганду среди рабочих-ткачей на Выборгск. стороне. Женился 12 ноября 1872 г. в Глазовск. у.

(Вятск. губ.). С дек. 1872 г. поселился в студенческ. «коммуне» на Выборгск. стороне, в доме Байкова, где также принимал участие в пропаганде среди рабочих. В февр. 1873 г. уехал в Тверь и поступил народн. учителем в с. Губин-Угол (Корчевск. у., Тверск. губ.); вместе с женою вел пропаганду среди крестьян. По возвращении из деревни в Петербург в нач. июля 1873 г. поселился в мест. «Клочки» против Шлиссельбургск. тракта, а в сент. т. г.—в с. Смоленском за Невск. заставою. Организовал кружки рабочих (Ф. Заозерский, Ст. Зарубаев, П. Алексеев и др.) и вместе с женою, С. Перовскою, Д. Рогачевым, Л. Тихомировым, В. Стаховским и др. деятельно

С. С. Синегуб.
С фотогр. 1873 г.
Из собр. Музея «Каторга и Ссылка».

вел пропаганду среди рабочих; его квартира была центром пропаганды. Обыскан в ночь на 12 ноября 1873 г. и 12 ноября был арестован. Содержался сначала при III Отделении, а 6 дек. 1873 г. переведен в Петропавловск. крепость, в которой находился до 12 дек. 1875 г., после чего переведен в Дом предварит. заключения. Несмотря на то, что его личное дело было закончено в февр. 1874 г., был привлечен к общему делу о пропаганде в империи (193) и 5 мая 1877 г. предан суду особ. присутств. Сената по обвинению в составлении противозакон. сообщ-ва, в участии в нем и в распространении преступн. сочинений (процесс 193-х). Удален 25 окт. 1877 г. из залы заседаний за отказ отвечать на вопросы суда и 20 ноября т. г. снова переведен в Петропавловск. крепость. Признан виновным во вступлении в противозакон. сообщ-во со знанием его целей и в распространении сочинений, имевших целью возбудить неповиновение власти верховной; приговорен 23 янв. 1878 г. к лишен. всех прав состояния и к каторжн. работам в крепостях на 9 лет, при чем суд ходатайствовал о замене последних ссылкою на поселение в не столь отдаленные места Сибири. По выс. пов. 11 мая 1878 г. утвержден первоначальн. приговор с зачетом в срок каторжн. работ предварительн. заключения под стражей. Находясь в Петропавловск. крепости, вместе с другими подписал 25 мая 1878 г. заявление «Товарищи по убеждениям...». В ночь на 23 июля т. г. «сдан» из крепости Петербургск. губ. правлению для отправления по назначению в Сибирь. Прибыл 29 авг. 1878 г. в Иркутск, выехал оттуда 31 авг. и 12 сент. 1878 г. водворен в Нижне-Карийск. тюрьме. Во втор. пол. марта 1879 г. выпущен в вольную команду. По окончании срока каторжн. работ отправлен в мае 1881 г. на поселение в Читу. В 1896 г. переехал в Благовещенск, затем в Томск, где умер в окт. 1907 г. Писал стихотворения революцион. содержания под псевдонимом «Вербовчанин».

Справки (Ф. Заозерский, Ст. Зарубаев, Зыкин, Ерм. Иванов, Неволин, Перезолов, Ф. Петров, В. Стаховский).—Доклады 1878, II, 228—241.—Справ. листок.—Список 1852—1879 г. г., л. л. 36, 46-я, об.—Дело Департ. полиции, III, № 936 (1881).—Бурцев. За сто лет, II, 77, 91.—Русская муза, стр. 420. П., 1908.—Больш. энциклопедия, XXII.—Б. Глинский, Революц. период, II, 11 сл., 27 сл., 256 сл.—В. Бурцев, Календарь (Ук.).—В. Невский, Очерки, I (Ук.).—Словарь Граната, т. 40, стр. 6, 215, 217, 545—547, 562, 651, 652 (Автобиографии О. Аптекмана, А. Корниловой-Мороз, Н. Чарушина, С. Ясгремского).

С. Синегуб, Записки чайковца. С предисловием И. Гладнева. М., 1929.—С. Синегуб, «Был.» 1906, VIII, 38—80; IX, 90—128; X, 31—77 (Воспоминания чайковца).—С. Синегуб, «Русск. Мысль» 1910, IX, 85—107; X, 29—49; XI, 3—15 (Воспоминания чайковца).—«Кат. и Сс.» 1925, IV (17), 80—85 (Письмо С. Синегуба Л. Тихомирову).—С. Валк, «Кат. и Сс.» 1927, II (31), 96—98 (Из архива В. Я. Богучарского. Л. Тихомиров и С. Синегуб).—«Кат. и Сс.» 1928, I (38), 81—82 (Письмо С. Синегуба В. А. Стаховскому).—Г. Лелевич, «Кат. и Сс.» 1930, VIII—IX (69—70) 132—138 (Лучший тюремный поэт 1870-х г.г.).

Стенограф. отчет, 30, 31, 54—57, 62—64, 69, 73—74, 94.—Госуд. преступления, III, 14—16 (13—14), 20 (18), 23 (21), 25—30 (23—27), 33 (30), 38 (34) 59 (54), 264 (240), 265 (242), 312 (284), 314 (286). 321 (292), 323 (294), 326 (297), 329 (299), 332—333 (302—304).—Памяти Л. Шишко. Сборник, стр. 11 сл. (Ф. Волховский, Л. Шишко), стр. 53 сл. (Л. Шишко, Из воспоминаний прошлого).—С. Степняк-Кравчинский, Собрание сочинений, т. I (Подпольная Россия),—В. Богучарский, Активное народничество 70-х г.г. (Ук.).—Н. Морозов, Поэти моей жизни, III, 112, 154, 233.—Н. Ашешев, С. Перовская, 33, 40 сл.—Файнштейн, М. Малиновский, рабочий-пропагандист, II сл.—Л. Дейч, Роль евреев в русск. революц. движении (Ук.).—П. Лавров, Народники-пропагандисты (Ук.).—О. Аптекман, Земля и Воля (Ук.).—И. Майков, П. Алексеев, 8 сл.—Л. Дейч, 16 лет в Сибири (Ук.).—Н. Чарушин, О далеком, прошлом, I—II (Ук.).—Кара и другие тюрьмы, 273 (И. Жук-Жуковский, Мартиролог Нерчинск. каторги).—С. Ковалик, Революц. движение, 70-х г.г. (Ук.).—Л. Тихомиров, Воспоминания (Ук.).—П. Кропоткин, Записки революционера (Ук.).—Н. Чарушин, На Каре, 9, 12, 21—22 29, 31, 36 39, 40, 46, 52, 67, 72, 75, 77—78, 80, 98—99.—А. Прибылев, Записки народовольца, (Ук.).—В. Фигнер, Сочинения, V (Ук.).—Л. Тихомиров, Заговорщики и полиция (Ук.). В книге: «Макар» «Сергей»).—В Невский От «Земли и Воли» к группе «Освобождение труда» (Ук.).

«Община» VI—VII (1873), 1—2.—Старик [С. Ковалик), «Был.» 1906, X, 9, 24—25; XII, 59, 76, (Движение 70-х г.г. по Большому процессу).—С. Богданов, «Был.» 1906, XI, 114—118 (Е. Семяновский—один из первых карийцев).—А. Лукашевич, «Был.» 1907, III, 8 (В народ!).—«Был.» 1907, IX, 271 (Записка м-ра юстиции гр. Палена).—И. Житецкий. «Вестн. Евр.»

1908, X, 613—616 (Литературн. воспоминания о 70-х г.г.).—С. Чудновский, «Мин. Годы» 1908, V—VI, 351—352, 359, 360 373, 376 (Из дальних лет).—Г. Осмоловский, «Мин. Годы» 1908, VII, 120, 123, 144 (Карийцы).—С. Аптекман, «Был.» XIX (1922), 125 (Флеровский-Берви и чайковцы). — Н. Драго, «Кат. и Сс.» VI (1923), 14, 15 (Записки старого народника).—А. Якимова, «Кат. и Сс.» VI (1923), 247 (Л. Чемоданова-Синегуб).—О. Аптекман, «Был.» XXVI (1924) (Д. Рогачев).—Н. Головина-Юргенсон, «Кат. и Сс.» 1924, I (8), 102 (Мои воспоминания).—М. Чернавский, «Кат. и Сс.» 1924, V (12), 47 (И. Н. Мышкин).—Группа «Освобождение труда» III (1925), 55 (Л. Дейч, Г. В. Плеханов в «Земле и Воле»).—С. Ястремский, «Канд. Звон» I (1925), 10 (Кара).—В. Перовский, «Кат. и Сс.» 1925, III (16), 14 (Мои воспоминания).—С. Багданов, «Кат. и Сс.» 1925, IV (17), 248 (Ишутин).—А. Корнилова-Мороз, «Кат. и Сс.» 1926, I (22), 23, 29 (С. Перовская и основание кружка чайковцев).—Е. Ярославский, «Кат. и Сс.» 1926, VI (27), 201, 203 (С. Мартыновский).—А. Якимова, «Кат. и Сс.» 1927, VIII (37), 10—11, 19, 30, 31 (Большой процесс).—Э. Корольчук, «Кат. и Сс.» 1928, I (38), 7, 9, 10, 16 (Из истории пропаганды среди рабочих Петербурга в сред. 1870-х г.г.).—Г. Новополин, «Кат. и Сс.» 1928, I (38), 155—156 (Памяти В. А. Стаховского).—В. И. Николаев, «Кат. и Сс.» 1928, IV (41), 117 (Сибирская периодическая печать и политическ. ссылка).—Л. Дейч, «Кат. и Сс.» 1929, IV (53), 148 сл. (П. Баллод и его сослуживцы).—Ш. Левин, «Кат. и Сс.» 1929, XII (61), 10 сл., 13 сл. (Кружок чайковцев и пропаганда среди петербургск. рабочих в нач. 1870-х г.г.).—А. П., «Кат. и Сс.» 1930, VII (68), 178 (С. П. Швецов).—«Красн. Арх.» XXX (1928), 186—188, 191 (Финал процесса 193-х.)—Н. Паялин, «Красн. Летоп.» 1930, I (34), 163 (Завод бывш. Семянникова).

Синельникова, дочь генерала. В 1870-х г.г. жила в Петербурге. По агентурн. сведениям, в 1879 г. посещала часто студентов И. Кавского и А. Клушина и принимала участие в собраниях их кружка.

Справка (Синельникова).

Синицкий. В 1878 г.—студент Мед.-Хир. ак-ии в Петербурге. По показанию сторожа ак-ии Ф. Васильева, вместе с студентом М. Фирсовым распространял среди студентов запрещенные книги, продавая их.

Справки (Синицкий, М. Фирсов).

Синицын, юнкер. По агентурн. сведениям, в 1879 г. принимал в Петербурге участие в собраниях кружка, организованного студентами И. Кавским и А. Клушиным.

Справка (Синицын).

Синцов, бывш. председатель Вятск. губ. земск. управы. Вследствие политическ. неблагонадежности, выразившейся в близком знакомстве с Вас. Красовским и в содействии крестьянам в их попытках организовать сыроваренные артели, выслан в 1871 (?) г. по выс. пов. (?) из Вятки без права поступления на службу.

Справки (Синцов, Каюров, И. Фармаковский, Хохряков, Шулятиков).

Синькевич (по мужу Габель), Августина Станиславовна, католичка, жена австр. подданного Ор. М. Габеля. Род. в Петербурге ок. 1853 г. Окончила Василеостровск. женск. гимназию и давала частн. уроки. В 1874 г., проживая в Харькове, находилась под негласн. наблюдением, в виду подозрения в ведении пропаганды. В сред. 1870-х г.г. имела вместе с С. Смиттен (Газенгегер) в Петербурге сапожн. мастерскую, устроенную на артельных началах. Помогла 15 авг. 1876 г. Н. Бантле и А. Клушину очистить от компрометирующих вещей квартиру Е. Бартошевич. Обыскана и арестована 15 авг. 1876 г. в виду обнаружения тайных сношений с содержавшимися в Доме предварит. заключения и в Петропавловск. крепости (С. Ковалик). С 25 сент. по 2 окт. 1876 г. содержалась в Петропавловск. крепости, после чего переведена в больницу Петербургск. тюремного замка. Привлечена к дознанию по обвинению в сношениях с содержавшимися в Доме предварит. заключения с целью их освобождения. Содержалась под стражей четыре с половиною месяца. По выс. пов. 2 окт. 1877 г. дело о ней разрешено в администр. порядке с вменением в наказание предварит. содержания под стражей и с учреждением гласн. надзора полиции. В сред. июня 1878 г. с разрешения м-ра внутр. дел добровольно последовала за мужем в ссылку в Вост. Сибирь. Жила в Балаганске (Иркутск. губ.). По постановлению Особ. совещания от 3 мая 1882 г. освобождена от гласн. надзора. В авг. 1887 г. прибыла в Харьков, где находилась под негласн. надзором.

А. С. Синькевич-Габель.

С фотогр. 1780-х гг.
Из собр. Музея «Каторга и Ссылка».

Справки (А. Синькевич, Газенгегер, Зелинский, Гр. Мачтет).—Статистическ. ведомости (Архив м-ва юстиции)—Доклады 1877, II, 264—286.—Справ. листок.— Ведомости по Петербургск. градоначальству (1877—1878).—Список 1852—1879 г.г., л. 42 об.—Дело Департ. полиции, V, № 2486 (1882).

Н. Цвиленев, «Кат. и Сс.» 1930, VI (67), 153 (В.Н. Батюшкова-Цвиленева).

Синькевич (по мужу Самсонова), Анна Ивановна, дворянка, дочь надв. советника, смотрителя Роменск. дворянск. уч-ща, сестра Вл. Синькевича. Род. в Ромнах (Полтавск. губ.) ок. 1853 г. Училась в частном пансионе. В сред. 1870-х г.г. жила гувернанткой в Зеньковск. у. (Полтавск. губ.); позднее была фельдшерицей-акушеркой. Обыскана в июне 1875 г. при производстве дознания о существовавшем в Полтаве

революц. кружке; при дознании выяснилось, что С-ч имела у себя рукопись «возмутительного содержания», полученную, по ее словам, от П. Максимова и переданную для распространения М. Ворожейкиной. Привлечена к дознанию по делу о пропаганде в империи (193). По выс. пов. 19 февр. 1876 г. освобождена от взыскания за недостатком улик. В 1882 г. учительствовала в Москве. По агентурн. сведениям 1882 г., принадлежала к чернопередельцам, вследствие чего за ней было установлено негласн. наблюдение, выяснившее ее сношения с политически неблагонадежными лицами (Яковенко, Покровская, Толмачева и др.). По распоряжению Департ. полиции от 14 авг. 1882 г. подчинена в Москве негласн. надзору. В ноябре 1884 г. обыскана и арестована в связи с арестом Г. Лопатина; по освобождении подчинена особ. надзору полиции в с. Вишняки (Московск. губ.); привлечена к дознанию по делу М. Гофмана. По выс. пов. 16 июля 1886 г. дело о ней разрешено в администр. порядке с высылкою ее под гласн. надзор полиции на три года в Архангельск. губ.; водворена в Холмогорах, где в 1887 г. вышла замуж за админ.-ссыльного Дм. А. Самсонова. По окончании гласн. надзора 16 июля 1889 г. подчинена негласному с ограничением места жительства. В 1890 г. выехала из Холмогор; жила в г. Алешки (Днепровск. у., Таврическ. губ.), в Херсоне (в 1891 г.), в Обл. войска Донского, в Новочеркасске (1890—нач. 1900-х г. г.) и отошла от революц. движения. По циркуляру Департ. полиции от 12 марта 1903 г. освобождена от негласн. надзора.

Справки (А. Синькевич, М. Ворожейкина, В. Синькевич).—Доклады 1876, I, 44 об.—Справ. листок.—Дело Департ. полиц., III, № 1391 (1889).

Синькевич, Владимир Иванович, дворянин, сын надв. советника, смотрителя Роменск. дворянск. уч-ща, брат Анны и Ник. Синькевичей. Род. в Полтавск. губ. в 1859 г. Учился в Полтавск. гимназии; товарищ Р. А. Стеблин-Каменского. По показанию Веледницкого, принадлежал к полтавскому революц. кружку и вел пропаганду среди полтавск. рабочих. Будучи гимназистом 8-го класса, арестован 8 дек. 1876 г. вместе с Р. Стеблин. Каменским и др. и привлечен к дознанию по обвинению в распространении в Полтаве запрещен. книг. Находился под стражей в течение четырех с полов. месяцев. По выс. пов. 6 апр. 1878 г. дело о нем разрешено в администр. порядке с подчинением строжайшему надзору гимназическ. начальства после выдержания в тюрьме в течение двух недель. С 6 июля 1878 г. по распоряжению м-ра внутр. дел подчинен негласн. надзору. В 1879 г. с разрешения м-ра внутр. дел поступил в Мед.-Хир. ак-ию на ветеринарное отделение; находился под негласн. надзором в Петербурге. Был задержан 31 марта 1881 г. на квартире Ек. Семчевской в Петербурге во время производства обыска. Содержался под стражей с 31 марта по 20 мая 1881 г. По освобождении подчинен особ. надзору полиции. В виду нахождения у него фотограф. карточки Б. Нечипорюка и «компрометирующих его записок», привлечен к дознанию, возникшему 30 марта 1881 г. в Петербурге. По выс. пов. 14 окт. 1881 г. дело о нем разрешено в администр. порядке с вменением в наказание предварительн. содержания под стражей и с подчинением на два года гласн. надзору полиции с дозволением продолжать образование в Мед.-Хир. ак-ии. В 1883 г. окончил ак-ию со званием ветеринара; в т. г. летом работал в Псковск. губ. В 1900-х годах—земский ветеринарн. врач в Херсоне.

Справки (В. Синькевич, Кирьев, П. Максимов, Назарова, Б. Нечипорюк, Р. Стеблин-Каменский, Троицкий).—Доклады 1878, I, 174—185; 1881, II, 521—634.—Справ. листок.—Свод указаний (Ук.).—Дела Департ. полиции: V, № 57 (1881); III, № 878 (1882).—Дело м-ва юстиции, II угол. отдел., № 8378 (1881).

Д. Лейвин, «Кат. и Сс.» 1924, V (12), 283—284 (Памяти Р. Стеблин-Каменского).

Синькевич, Евфимий, сын священника. Род. в Подольск. губ. ок. 1859 г. Учился в Каменец-Подольск. дух. сем-рии, из которой исключен 11 июня 1874 г. по постановлению педагогическ. совета за чтение газ. «Вперед». В 1876 г., при производстве дознания по делу о распространении среди воспитанников Каменец-Подольск. сем-рии запрещен. книг, выяснилось, что С-ч не только читал, но и распространял среди товарищей означенные книги. Содержался в тюремном замке около семи месяцев; по освобождении подчинен надзору полиции. Привлечен к дознанию, возникшему в июне 1876 г. в Каменец-Подольске. По выс. пов. 24 февр. 1877 г. дело о нем разрешено в администр. порядке с вменением в наказание предварительн. содержания под стражей и с учреждением негласн. надзора полиции. В 1878 г. жил в Москве, где был подчинен надзору с 21 окт. 1878 г. В июле 1879 г. выбыл на родину.

Справка (Е. Синькевич).—Доклады 1877, I, 57—62.—Справ. листок.—Ведомость по Московск. ген.-губернаторству (1878).

Б. Титлинов, Молодежь и революция, 23.

Синькевич, Николай Иванович, дворянин, сын надв. советника, смотрителя Роменск. дворянск. уч-ща, брат Анны и Влад. Ив. Синькевичей. Род. ок. 1861 г. Учился в Полтавск. гимназии. Привлекался к дознанию, возникшему в окт. 1876 (1877?) г. в Полтаве, по обвинению в распространении запрещен. книг, найденных у него при обыске. По выс. пов. 6 апр. 1878 г. дело о нем прекращено. По окончании гимназии поступил в Петровск. Земледельч. ак-ию в Москве. Летом 1881 г. подчинен негласн. надзору в виду его политическ. неблагонадежности, а также в виду его проживания в с. Батищеве (Дорогобужск. у., Смоленск. губ.) у А. Н. Энгельгардта.

Справки (Н. Синькевич, К. Ермолинский).—Доклады 1878, I, 174—185.—Справ. листок.

Сиповский, Василий Дмитриевич, колл. советник, преподаватель петербургск. женск. гимназий. Был обыскан в ночь на 3 апр.

1879 г. в связи с обысками по делу о покушении А. К. Соловьева; подозревался в хранении запрещен. изданий. Был арестован, в тот же день освобожден. Известный педагог.

Справки (В. Сиповский, Семеко, Г. Семянович).

«Земля и Воля» V (1879) (Хроника арестов) (Революц. журналистика 70-х г.г., 467).

Сиренко, Михей, крестьянин Черниговск. губ. В 1870-х г.г.—помощн. волостн. писаря в Конотопск. у. (Черниговск. губ.). В апр. 1877 г. был обыскан, так как подозревался в чтении запрещен. книги «Анархия по Прудону». В т. г. дело о нем прекращено.

Справка (М. Сиренко).

Сиротенко (по мужу Иванова), Варвара Ивановна, дочь колл. асессора, дворянка; владела небольшим имением в Кирсановск. у. (Тамбовск. губ.). Род. ок. 1855 г. Окончила Тамбовск. повивальн. школу. В 1876 г. —нач. 1877 г. проживала в Тамбове вместе с акушерками В. Александровой и Над. Петровой; была знакома с политически неблагонадежн. лицами, жившими в Тамбове (Ап. Прозоровский, Ф. Снегирев, А. Пругавин и др.). По сведениям нач-ка Тамбовск. жанд. упр-ния, на ее квартире происходили тайн. собрания. После ее от'езда в Москву квартира ее в Тамбове ок. апр. 1877 г. была обыскана; при обыске обнаружены запрещен. книги. В виду недостатка улик об участии самой Сиротенко в революцион. движении дело о ней в июле т. г. прекращено без привлечения ее в качестве обвиняемой. В Москве жила вместе с Вл. Боровским, М. Булгаковым, А. Захаровым и через них, познакомившись с М. Натансоном, Уст. Жейцем, Н. Курбатовым, вошла в «Общ-во друзей», организованное М. Натансоном-Н. Хазовым. В дек. 1877 г. обыскана и арестована в Москве и привлечена к дознанию по делу «Общ-ва друзей» по обвинению в близких сношениях с членами общ-ва и в укрывательстве обвиняемых. Находилась под стражей в течение четырех месяцев и одной недели. По выс. пов. 29 ноября 1878 г. дело о ней разрешено в администр. порядке: по вменении в наказание предварительн. содержания под стражей, подлежала высылке под гласн. надзор полиции в Олонецк. губ., но в виду болезненного состояния оставлена в Москве под поручительство. По выс. пов. 11 апр. 1879 г. освобождена от гласн. надзора с правом повсеместн. жительства.

Справки (В. Сиротенко, М. Булгаков, А. Захаров, Д. Иванов, А. Ивановская, Ек. Лебедева, З. Носова, Н. Петрова, Рождественская).—Доклады 1878, III, 621—649.—Справ. листок.

«Ист.-Рев. Сборник» III (1926) (Ук.) (Э. Корольчук, Из истории пропаганды среди рабочих Петербурга во втор. пол. 1870-х г.г.).

Сиротенко, Михаил Александрович, дворянин, сын чиновника. Род. ок. 1850 г. Не окончил курса гимназии. Служил в канцелярии тамбовск. (?) губернатора и письмоводителем козловск. предводителя дворянства. В 1874 г. жил в Тамбове, был знаком с Анат. Фаресовым. Привлечен в 1874 г. к дознанию по делу о пропаганде в империи (193) в виду упоминания его фамилии в письмах, найденных в Саратове в мастерской И. Пельконена. Обязан подпискою о невыезде. По выс. пов. 19 февр. 1876 г. дело о нем прекращено за недостатком улик.

Справки (М. Сиротенко, Ан. Фаресов).—Доклады 1876, I, 43 об.—Справ. листок.

Сироткин, Михаил Васильевич. Род. в 1854 г. Во втор. пол. 1870-х г.г.—студент Мед.-Хир. ак-ии. За деятельное участие в ноябре 1878 г. в студенческ. беспорядках был выслан в администр. порядке на родину, в Новочеркасск. Окончил ак-ию со званием лекаря в 1881 г. В 1900-х г.г. — воен. врач в Острове (Ломжинск. губ.).

Справка (М. Сиротки н).—Медиц. список.

«Земля и Воля» III (1879) (Наши домашн. дела) (Революц. журналистика 70-х г.г., 303).

Сирченко, Федор Яковлевич, крестьянин Змиевск. у. (Харьковск. губ.). По распоряжению харьковск. ген.-губернатора в 1879 г. подвергнут двухнедельному аресту за распространение среди крестьян ложных слухов об отобрании земли от помещиков и о переделе ее между крестьянами.

Справка (Ф. Сирченко).

Си(е)ряков, Алексей Иванович, сын священника Вологодск. епархии. Род. 13 янв. 1855 г. в Кадниковск. у. (Вологодск. губ.).

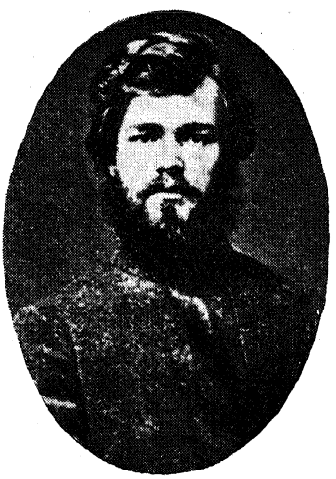

А. И. Сиряков.

С фотогр. 1878 г.

Из собр. Музея «Каторга и Ссылка».

По окончании в 1870 г. Вологодск. дух. уч-ща поступил в Вологодск. дух. сем-рию, которую окончил в 1879 г. и в том же году поступил в Петербургск. ун-т на естествен. отдел. физ.-матем. фак-та; товарищ Вяч. Дьякова по сем-рии и ун-ту. В перв. пол. 1875 г. вместе с В. Дьяковым, Д. Александровым, В. Герасимовым вел пропаганду под

фамилией Алексея Иванова среди рабочих фабрики Чешера в Петербурге, на Выборгск. стороне; в февр. т. г. через В. Дьякова бывал на рабочей квартире на Черной речке; вел пропаганду на даче Бобонина; уговорил Ф. Шилова ехать в деревню для пропаганды среди крестьян. Обыскан и арестован в Петербурге 28 апр. 1875 г. вместе с проживавшими с ним В. Дьяковым и А. Нуромским и привлечен с дознанию по обвинению в пропаганде среди рабочих и нижних чинов л.-гвард. Московск. полка. Предан суду особ. прис. Сената по обвинению в распространении преступн. сочинений по предварит. соглашению с В. Дьяковым (дело Дьякова-Сирякова и др.). Находясь в заключении, дважды пытался бежать—из Коломенской части (в сент. 1875 г.) и из Дома предварит. заключения. Особ. прис. Сената 17 июля 1875 г. признан виновным и приговорен к лишен. всех прав сост. и к каторжным работам в крепостях на 6 лет. До 13 окт. 1880 г. содержался в Новобелгородск. каторжн. централе, после чего переведен в Мценск. пересыльн. тюрьму, затем отправлен на Кару, куда прибыл в конце февр. 1882 г. Срок каторжн. работ окончил 9 апр. 1882 г. В т. г. отправлен на поселение; за нанесение побоев исправнику в Верхнеудинске (Забайк. обл.) поселен в 1883 г. в Якутск. обл., где жил в Баягантайск. улусе. По постановлению Особ. совещания из'ят от действия манифеста 15 мая 1883 г. Около 1890 г. заболел душевн. расстройством; находился в больнице в Якутске (?); затем жил в Зап. Кангаласск. улусе; в 1894 г. причислен в крестьяне с. Доброго. В 1894 г. перевелся в Енисейск. губ.; в 1896 г. жил в Енисейске. По отбытии срока обязательн. пребывания в Сибири (до 9 апр. 1896 г.) выехал в Европейскую Россию и жил под надзором полиции в Вологодск. губ.

Справки (А. Сиряков, В. Дьяков, Тр. Зайцев, А. Нуромский, И. Сиряков, Ю. Янсон).—Статистическ. ведомости (Архив м-ва юстиции).—Доклады 1877, II, 264—286.—Справ. листок.—Дела Департ. полиции, V, № 1537, ч. 1 (1882), № 40, ч. 2, лит. А (1896).—Календарь «Народн. Воли», 138, 160.—Бурцев, За сто лет, II, 85.—Больш. энциклопедия, XXII.

Госуд. преступления, I, 578—581 (319—320), 583—584 (321—322), 586 (323), 590—592 (325—326), 596—603 (328—332), 613 (338), 616 (340), 624—626 (344—345).—В. Богучарский, Активное народничество (Ук.).—И. Свитыч, Надгробное слово Александру II.—А. Долгушин заживо погребенные, 17, 19.—В. Герасимов, Жизнь русского рабочего полвека тому назад, 24 сл.—Б. Титлинов, Молодежь и революция, 23.—Л. Дейч, 16 лет в Сибири (Ук.).—М. Кротов, Якутская ссылка 70—80-х г.г., 91.150—151, 219 П. Лавров, Народники-пропагандисты (Ук.).—О. Аптекман, Земля и Воля (Ук.).—В Якутской неволе. Сборник, 206 (А. Израэльсон, Скорбные страницы якутск. ссылки).—Кара и друг. тюрьмы, 243 (И. Жук-Жуковский, Мартиролог Нерчинск. каторги).—С. Ковалик. Революц. движение 70-х г.г. (9к.).

«Впередъ» № 15 (1875), 452 сл. (Корреспонденция).—«Впередъ» № 18 (1875), 552 сл. (По поводу «дьяковского» дела).—«Впередъ» № 31, (1876), 226 сл. (Из Вологды).—«Община» VIII—IX (1878), —76 (Харьков).— «С родины на родину» I (1893), 15 (Хроника).—И. Джабадари, «Был.» 1905, V, 40 (В неволе).—В. Герасимов, «Был.» 1905, VI, 81, 97, 98 (Питомец воспитательного дома).—Н. Виташевский, «Был.» 1906, VII, 128, 129 (Централка).—Н. Виташевский, «Был.» 1907, IV, 176, 182, 187 (В Мценской «гостинице»).—Р. Стеблин-Каменский, «Был.» 1907, V 197 (Гр. Анф. Попко).—В. Ильич-Свитыч, «Мин. Годы» 1908, V—VI, 448 (В эпоху диктатуры сердца»).—Н. Виташевский, «Мин. Годы» 1908, VII, 115 сл. (В Иркутск. тюрьме).—Г. Осмоловский, «Мин. Годы» 1908, VII, 125, 129, 144 (Карийцы).—Я. Белый, «Кат. и Сс.» VI (1923), 114 (Воспоминания ссыльного 80-х г.г.).—С. Ковалик, «Кат. и Сс.» 1924, IV (11), 144 (Революционеры-народники в каторге и ссылке).—М. Чернавский, «Кат. и Сс.» 1924, V (12), 45 (Ип. Н. Мышкин).—«Кат. и Сс.» 1924, VI (13), 170, 172, 173, 175—177 (Письма П. Алексеева из ссылки).—М. Костюрина, «Кат. и Сс.» 1926, III (24), 191 (Молодые годы).—«Кат. и Сс.» 1926, IV (25), 129 сл. (Мелочи прошлого. I. Воспоминания Д. А. Александрова).—И. Беккер, «Кат. и Сс.» 1927, IV (33), 96 сл., 110 (Долгушинцы в Новобелгородск. тюрьме).—Э. Корольчук, «Кат. и Сс.» 1928, I (38), 7, 10—12, 14, 19, 22, 26 (Из истории пропаганды среди рабочих Петербурга в сред. 1870-х г.г.).—Р. Кленова, «Кат. и Сс.» 1930, VII (68), 172 (И. Т. Смирнов).

Си(е)ряков, Клавдий Иванович, сын священника Вологодск. епархии, брат Алексея Ив. Сирякова. Род. ок. 1850 г. в Вологодск. губ. В сред. 1870-х г.г.—студент Петровск. Земледельч. ак-ии в Москве; товарищ М. Соловцовского. В 1874 г. принимал участие в собраниях пропагандистов; посещал мастерские М. Фроленко и П. Войнаральского. Разыскивался по циркуляру III Отделения от 10 дек 1874 г. Арестован 31 янв. 1875 г. в Вологодск. губ. за принадлежность к московск. революц. кружку и привлечен к дознанию по делу о пропаганде в империи (193). По освобождении выслан под гласн. надзор в Вологодск. губ. без права поступления на госуд. службу; с 25 апр. 1875 г. водворен в Вологде. По выс. пов. 1-2 авг. 1876 г. дело о нем разрешено в администр. порядке с подчинением негласн. надзору. С дек. 1876 г. жил под негласн. надзором в Петербурге. В конце 1870-х г. г. служил в Вологде. В 1878 г. принимал участие в укрывательстве бежавшего из Холмогор Н. В. Васильева.

Справки (Кл. Сиряков, М. Соловцовский).—Ведомости: по Вологодск. губ. (1875—1879); по Петербургск. градоначальству (1876). Доклады 1876, II, 206 об.—207, 220. — Справ. листок.— Список 1883 г., III, стр. 37.—Бурцев, За сто лет, II, 85.

В. Дебогорий-Мокриевич, Воспоминания, 177.—Н. Васильев, В семидесятые годы, 102, 103. «Впередъ» № 2 (1875), 44 (По документам внутрен. политики русск. правительства).

Сисордий (Сисордия), Нестор, сын священника. Род. ок. 1850 г. Привлечен к дознанию, возникшему в окт. 1876 г. в Тифлисе, по делу о революц. пропаганде в Тифлисск. и Кутаисск. губерниях, по обвинению в участии в революц. кружке, организованном в 1875 г. на Кавказе. По выс. пов. 26 июля 1878 г. дело о нем прекращено за недостатком улик.

Справка (Н. Сисордия). —Доклады 1878, II, 398—410.—Справ. листок.

Ситкин, Николай Федорович, крестьянин Нижегородск. губ. Привлекался к дознанию в 1874 г. по делу о пропаганде в империи (193) в связи с делом о нижегородск. революц. кружке А. Ливанова и Н. Грацианского.

Справка (Гадинский).

Ситтас, Карель, рабочий Кренгольмск. мануфактуры около Нарвы. Участник беспорядков, происшедших 11 сент. 1872 г. на Кренгольмск. мануфактуре. Дело о нем за недостатком улик прекращено.

Дело V департ. Сената, II отдел. № 2 (1879).

Скалацкая (по мужу Г р о с с), Анна Прокофьевна, дворянка, дочь титул. советника. Род. в Нарве ок. 1860 г. Окончила в 1877 (?) г. в Киеве институт благородн. девиц. В 1878 г. проживала в Кременчуге, где давала частн. уроки. В конце дек. 1878 г. привлечена к дознанию, производившемуся при Полтавск. жанд. упр-нии, по подозрению в принадлежности к революцион. партии, вследствие близкого знакомства с рабочим Киевск. арсенала Ян. Зубржицким. До окончания дела подчинена надзору полиции. Разыскивалась в 1879 г. и, повидимому, проживала в Петербурге. По распоряжению киевск. ген.-губернатора в марте 1880 г., вследствие политическ. неблагонадежности, выслана из Киева в Вятск. губ. под надзор полиции; водворена 2 апр. 1880 г. в Слободском. По постановлению Особ. совещания от 11 янв. 1882 г. срок надзора определен в пять лет, считая с 9 сент. 1881 г., с высылкою ее под надзор в Зап. Сибирь; в марте 1882 водворена в Ишиме (Тобольск. губ.), где вышла замуж за С. С. Гросса. В марте 1883 г. вследствие болезнен. состояния переведена вместе с мужем в Семипалатинск, а в 1885 г.—в Усть-Каменогорск. В сент. 1886 г. за окончанием срока выехала в Ковно, где подчинена негласн. надзору. В 1887—1889 г. г. жила в имении мужа в Тельшевск. у. (Ковенск. губ.). В 1889, 1895, 1900 г. г. выезжала за границу, в Австрию к мужу, где, повидимому, и осталась после июля 1900 г.

Справка (А. С к а л а ц к а я).—Дела Департ. полиции: V, №№ 789 (1881), 1423 (1883); III, № 1089 (1884).

Н. К—н, Материалы по истории ссылки в Степн. край, 54—55.

Скандаров, Сергей. В 1872 г. по возвращении из-за границы подвергся обыску. По выс. пов. 14 марта 1874 г. подчинен негласн. надзору в виду принадлежности его в 1873 г. к грузинск. революц. кружку, руководимому О. Кананową и имевшему тесную связь с эмигрантами и В. Берви-Флеровским.

Справки (С. С к а н д а р о в, Р о х в и ч).

Скаржинский, Степан Игнатьевич, из дворян, работал слесарем на Привислинск. жел. дороге в Варшаве. Род. ок. 1858 г. Привлечен к дознанию, возникшему в 1878 г. в Варшаве, по делу о революц. пропаганде в Варшаве (дело 137-ми), по обвинению в присутствовании на сходках, собиравшихся на его квартире, и в участии в неразрешенной кассе. По выс. пов. 2 апр. 1880 г. освобожден от ответственности за недостатком улик.

Доклады 1880, I, 64—135.—Справ. листок.

И. В о л к о в и ч е р, Начало социалистическ. движения в русской Польше, I (Ук.).

Скарлато, Иван Александрович, грек, турецкий подданный. Род. в Одессе ок. 1858 г. Не окончил народн. уч-ща в Одессе. В 1870-х г.г. служил наборщиком в Одессе. Обыскан 4 мая 1879 г. и арестован 9 (?) мая т. г. в Одессе за передачу другим лицам землевольческ. изданий. По распоряжению одесск. ген.-губернатора выслан 29 мая 1879 г. за границу без права возвращаться в Россию. По соглашению нач-ка III Отделения с м-ром юстиции изложенному в отношении последнего от 2 марта 1880 г., дело о нем прекращено.

Справка (И. С к а р л а т о).—Дело м-ва юстиции, II угол. отдел., № 7766 (1879).—Справ. листок.

Сквери, Михаил Петрович, сын итальянск. подданного и русск. крестьянки. Род. в Одессе 8 ноября 1856 г. Учился в Одесск. лютеранок. реальн. уч-ще, где пробыл шесть лет; в 1871 г. оставил школу за смертью отца и поступил счетчиком в контору завода

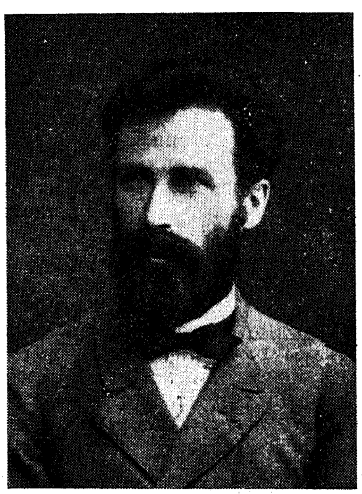

М. П. Сквери.

С фотогр. 1887 г.
Из собр. Музея «Каторга и Ссылка».

Гулье-Бланшарда в Одессе. Сблизившись с рабочими (Ян Ребицкий, Ст. Лущенко), организовал ссудо-сберегательн. кассу; составил ее устав. После знакомства с Е. О. Заславским вошел в организованный последним Южно-Российск. рабоч. союз и принимал в нем деятельное участие; посещал сходки, распространял запрещен. литературу; был кассиром и депутатом Бланшардовской группы союза. Арестован в Одессе 10 (9?) янв. 1876 г. и привлечен к дознанию по делу союза; вскоре освобожден под денежное поручительство, но при дальнейшем развитии следствия снова арестован и содержался под стражею в помещении Киевск. гостиницы в Одессе. По окончании дознания переведен в Петербург, где содержался в Доме предварит. заключения (?). Предан 24 марта 1877 г. суду особ. присут. Сената по обвинению в составлении противозакон. сообщества (процесс Южно-Российск. рабоч. союза). Судился с 23 мая 1877 г. и 27 мая признан виновным в весьма деятельном и сознательном участии в составлении сообщ-ва и приговорен к лишен. всех прав сост. и к ссылке на поселение в менее

отдален. места Сибири. «Передан» из Дома предвар. заключения 10 авг. 1877 г. в Петербургск. тюремн. замок, откуда 11 авг. отправлен через Москву в Сибирь. В сент. 1877 г. водворен в с. Пелымском (Туринск. окр., Тобольск. губ.) и подчинен строгому гласн. надзору полиции. В марте 1881 г. отказался принять присягу Александру III. До 16 апр. 1883 г. переведен в Туринск. Всеподд. прошения в ноябре 1881 г. матери его о помиловании и его собственное, поданное 20 дек. 1882 г. тобольскому губернатору о снятии гласн. надзора, оставлены без последствий. По постановлению Особ. совещания от 16 ноября 1883 г. в виду его хорошего поведения испрошено высоч. соизволение на перечисление в разряд сосланных на житье с восстановлением некоторых прав и на сокращение срока его пребывания в Сибири; доклад м-ра внутр. дел по этому поводу был высоч. утвержден 2 февр. 1884 г. По окончании пятилетнего срока ссылки (15 июня 1884 г.) выехал в Одессу, где был подчинен негласн. надзору, прекращенному 30 июня 1885 г. В Одессе работал по организации воскресн. школ, больничн. касс, фабричн. библиотек, читален. В 1907 г. за участие в организации Всеросс. с'езда учителей недолгое время сидел в тюрьме. Неоднократно подвергался преследованиям за организацию и работу в обществен. библиотеке в рабочем районе в Одессе, на Молдаванке. С 1917 г. деятельно работал в области обществен. библиотековедения, был заведующим отделом Одесск. публичн. библиотеки, работал в одесск. революц. архиве, сотрудничал в «Каторге и Ссылке» и друг. журналах. Умер в Одессе 13 окт. 1924 г.

Сообщение Р. М. Кантора.—Справки (М. Сквери, Е. Заславский).—Дела Департ. полиции: III, № 99 (1881): V, № 93, ч. 18 (1881) № 1946, ч. V (1882).—Справ. листок. —Бурцев, За сто лет, II, 90. —Б. Глинский, Революцион. период, II, 95 сл.—В. Невский, Очерки, I (Ук.).

М. П. Сквери, Первая рабочая социалистическ. организация в Одессе. Од., 1921 (Отзыв о ней: Н Головина: «Кат. и Сс.» VI (1923), 320).—М. Сквери, «Кат. и Сс.» V (1923), 17—25 (Южно-российск. союз рабочих).—Н. Осипович, «Канд. Звон» 1925, I, 135—139 (М. П. Сквери).—П. Владыченко, «Кат. и Сс.» 1925, I (14), 246—252 (М. П. Сквери).

Госуд. преступления, II, 415 сл.—П. Лавров, Народники-пропагандисты (Ук.),— В. Максаков и В. Невский, Южно-русск. рабочие союзы (Ук.).—Южно-Российск. союз рабочих. Сборник под редакцией Н. М. Осиповича. Од., 1924. — Южно-русские рабочие союзы. Сборник. Редакция Н. Равич-Черкасского. 1925.—В. Дембо, Первая массовая организация рабочих в России. М., 1925.—В. Невский, От «Земли и Воли» к группе «Освобождение труда» (Ук.). «Набат» 1877, № 3—6, стр. 19 (Южно-русск. рабочий союз).—Н. Осипович, «Канд. Звон» 1927, VI, 103 (Черты облика С. И. Мартыновского).—И. Белоконский, «Кат. и Сс.» 1927, II (31), 153 (К истории политическ. ссылки 80-х г. г.).—С. Лившиц, «Кат. и Сс». 1928, VI (43), 65, 66 (Подпольные типографии 60—80-х г. г.).

Скворцов, Лев, сын дьячка. Род. ок. 1855 г. Воспитанник Самарск. дух. сем-рии. Привлекался в 1874 (?) г. к дознанию, производившемуся в Самаре, по делу о пропаганде в империи (?) (193). Обязан подпискою о невыезде.

Справка (Л. Скворцов).

Скворцов, Михаил Иванович, дворянин, отст. юнкер. Род. ок. 1855 г. Не окончил курса в Константиновск. межевом ин-те. В 1870-х г.г. жил в Чембаре (Пензенск. губ.). Обыскан в 1874 г. и привлечен к дознанию по делу о пропаганде в империи (193), в виду того, что, по показаниям Евл. Вифанского, В. Сабелькина и А. Плетнева, знал о существовании пензенск. революц. кружка и получал от его членов запрещен. книги. Со 2 ноября 1874 г. подчинен особому надзору полиции в Чембаре. По выс. пов. 19 февр. 1876 г. дело о нем прекращено за недостатком улик.

Справка (М. Скворцов).—Доклады 1876, I, 43 об.—Справ. листок.

Скворцов, Нафанаил Ионович, сын священника. Род. ок. 1851 г. в с. Алексеевке (Бузулукск. у., Самарск. губ.). Учился в Самарск. уездн. уч-ще, потом в Самарск. дух. сем-рии, из которой вышел в 1864 г. В конце 1860-х г.г. жил в Петербурге, где познакомился с О. Д. Шевыревой, на которой женился 30 янв. 1878 г. в Петербурге. В 1870 г. поступил студентом в Технологическ. ин-т, из которого вышел по недостатку средств. В нач. 1870-х г.г. служил в Тверск. земстве; занимался собиранием статистическ. сведений. В мае 1874 г. приехал в Москву, где поступил (?) в Московск. ун-т; поселился на квартире братьев Аркадакских, которые ввели его в типографию И. Мышкина. Принимал участие в печатании запрещен. сочинений и в отправке их из Москвы. После обыска 6 июня 1874 г. в типографии И. Мышкина отправил запрещен. книги к Л. Зарудневой, а потом в Калугу, куда уехал сам 16 июня с К. Аркадакским; жил недели три в дер. Черносвитиной под фамилией Петрова. Разыскивался по циркуляру III Отделения от 24 июля 1874 г. Вернувшись в Москву, был задержан 3 (?) авг. 1874 г. при получении шифрованного письма на имя студента Соколовского; на его квартире арестован К. Аркадакский. Привлечен к дознанию по делу о пропаганде в империи (193) по обвинению в печатании в типографии И. Мышкина запрещен. сочинений и в рассылке их по городам. С 16 января 1875 г. содержался в Петропавловск. крепости, откуда 19 янв. 1876 г. переведен в Дом предварит. заключения. Предан 5 мая 1877 г. суду особ. прис. Сената по обвинению в составлении противозакон. сообщ-ва, в участии в нем, в печатании и в распространении сочинений, возбуждающих к бунту и к явному неповиновению власти верховной (процесс 193-х). За отказ отвечать на вопросы суда удален 15 ноября 1877 г. из залы заседаний. Признан 23 янв. 1878 г. виновным во вступлении в противозакон. сообщ-во со знанием его целей и в печатании и распространении преступных сочинений; приговорен к лишению всех прав сост. и к каторжным работам на заводах на 4 года, при чем суд ходатайствовал о замене каторжных работ ссылкою на житье в Тобольск. губ. По выс. пов. 11 мая 1878 г. лишен всех особен. лично и по состоянию присвоен. прав и

преимуществ и сослан в Тобольск. губ. Отправлен 23 июля 1878 г. из Петербурга из Литовск. замка вместе с С. Синегубом и друг. в распоряжение Тюменск. приказа о ссыльных. Водворен 10 авг. т. г. в Ишиме (Тобольск губ.). В мае 1879 г. обыскан и подвергнут домашн. аресту, в виду подозрения в укрывательстве Ив. Цыплова и в сношениях с государств. преступниками (С. Жебуневым). По соглашению м-ра внутр. дел с м-ром юстиции, изложенному в отношении последнего от 12 янв. 1881 г., дело о нем прекращено. С 1880 г. освобожден от гласн. надзора с подчинением негласному и с предоставлением права раз'ездов по Тобольск. и Пермск. губ.; в 1881 г. разрешено повсеместное жительство в пределах Азиатск. России. В 1889—1890-х г.г. жил в Перми, где служил в управлении Уральск. жел. дороги; был близок со многими поднадзорными. Негласн. надзор прекращен по циркуляру Департ. полиции от 11 дек. 1892 г.

Справки (Н. Скворцов, Брандт, Гладзинская, С. Жебунев, А. Лучшев, В. Покровский, Е. Супинская).—Доклады 1878, I, 228—241.—Справ. листок.—Список 1852—1879 г. г., л. 38 об.—Дело м-ва юстиции, II угол. отдел., № 7776 (1879).—Дела Департ. полиции: V, № 3559/б, ч. III (1883); № 74, ч. 43 (1890).—Список 1883 г., III, стр. 37.—Бурцев, За сто лет, II, 91.

Стенограф. отчет, 493—494, 517—519, 528, 624.—Госуд. преступления, III, 209 (190), 211—212 (192—193), 264—265 (240—241), 313 (288), 321—322 (292—294), 326 (297), 329 (300).—Л. Лойко, От «Земли и Воли» к ВКП(б), 52. — Н. Чарушин, На Каре, 9, 11.

«Набат» 1881, IV, 2—3 (Внутреннее обозрение).—С. Чудновский, «Мин. Годы» 1908, V—VI, 373, 376 (Из дальних лет).—С. Синегуб, «Русск. Мысль» 1910, IX, 87, 91 (Записки чайковца).— Е. Реброва-Харизоменова, «Кат. и Сс.» 1924, IV (11), 264 (С. А. Харизоменов). —И. Белоконский, «Кат. и Сс.» 1927, II (31), 153 (К истории политическ. ссылки 80-х г. г.).—С. Лившиц, «Кат. и Сс.» 1928, VI (43), 63, 65 (Подпольные типографии 60—80-х г. г.).

Скворцов, Николай Кириллович, из крестьян Коломенск. (?) у. (Московск. губ.). Род. ок. 1847 г. В перв. пол. 1870-х г.г. служил рабочим на фабрике Гюбнера в Москве. Арестован в дек. 1874 г. по поводу отнятых у него приказчиком фабрики запрещен. книг, которые он читал сам и давал читать рабочим; показал, что купил книги у разносчика на улице. Привлечен к дознанию по делу о пропаганде в империи (193). По выс. пов. 19 февр. 1876 г. освобожден от взыскания за недостатком улик.

Справка (Н. Скворцов).—Доклады 1876, I, 43 об.—Справ. листок.

Скворцов, Николай Михайлович. Род. в 1855 г. в Херсонск. губ. В перв. пол. 1870-х г.г.—студент Мед.-Хир. ак-ии. За участие в беспорядках («ландцертовская история») уволен 28 сент. 1876 г. из ак-ии на два года и выслан по соглашению м-ра внутр. дел с нач-ком III Отделения в окт. т. г. на родину под негласн. надзор. С сент. 1878 г. жил в Петербурге под негласн. надзором. В 1880 г. окончил ак-ию со званием лекаря. В 1890-х г. г.—воен. врач в Дубно (Волынск. губ.).

Справка (Н. Скворцов).—Ведомость по Петербургск. градоначальству (1878).—Медиц. список.

Скворцов, Осип Иванович, крестьянин. Род. ок. 1851 г. В 1870-х г.г.—учитель Керновск. земск. уч-ща (Петергофск. у., Петербургск. губ.). Вследствие политическ. неблагонадежности и близкого знакомства с студентом Л. С. Ясевичем, по распоряжению петербургск. ген.-губернатора в мае 1879 г. отстранен от должности с подчинением с 15 мая т. г. гласн. надзору в дер. Кернове. По ходатайству петергофск. предводителя дворянства в окт. 1880 г. возвращен к прежней службе с оставлением под негласн. надзором.

Справки (Ос. Скворцов, К. Сальков, Удольский, Л. Ясевич).—Ведомость по Петербургск. губернии (1879).

Скворцова, Надежда Кузминична, из купеческ. семьи. Слушательница педагогическ. курсов в Петербурге. Летом 1871 г. входила в кружок самообразования, организованный весною 1871 г. М. Натансоном и Н. Чайковским. Жила на общей даче в поселке Кушелевке под Петербургом. Осенью 1871 г. при реорганизации кружка отказалась от обществен. работы.

Словарь Граната, т. 40, стр. 213, 215 (Автобиография А. Корниловой-Моров).

Н. Чарушин, О далеком прошлом, I—II (Ук.).

В. Перовский, «Кат. и Сс.» 1925, III (16), 14 (Мои воспоминания).—А. Корнилова-Мороз, «Кат. и Сс.» 1926, I (22), 24, 28, 33 (С. Перовская и основание кружка чайковцев).

Скворцова, Ольга Дмитриевна—фамилия по мужу О. Дм. Шевыревой (см.).

Справка (О. Скворцова).

Скидан, Владимир Васильевич.

См. «восьмидесятые годы».

Скиндер, Тит Людвигович, дворянин. Род. ок. 1851 г. В сред. 1870-х г.г. содержал сапожную мастерскую в Вильно. Обыскан в марте 1875 г. в связи с делом о виленск. революц. кружке, руководимом Н. Вноровским, А. Жонголовичем; при обыске отобраны запрещен. произведения. По выс. пов. после строгого внушения подчинен бдительн. надзору.

Справка (Т. Скиндер).

Скляревский, офицер 35-го Брянск. пехотн. полка, квартировавшего в Полтаве. По агентурн. сведениям от февр. 1875 г., принадлежал к тайному украинофильск. обществу «Уния».

Справка (Скляревский).

Скляревский, Моисей Ицкович (Исаакович), еврей, елизаветградск. мещанин; учитель. В сред. 1870-х г.г. проживал в Елизаветграде. Обыскан и привлечен к дознанию, возникшему в 1876 г., по делу об образовании в Елизаветграде революц. кружка и о покушении на Гориновича, вследствие знакомства его с некоторыми членами кружка (С. Краев, Л. Майданский и др.). По выс. пов. 26 июля 1878 г. дело о нем разрешено в администр. порядке с учреждением негласн. надзора. В 1881 г. ходатайствовал о снятии надзора.

Справки (М. Скляревский, Розенфельд).—Доклады 1878, II, 426—430.—Справ. листок.

Скобельский, Михаил Федорович, дворянин Волынск. губ. Род. ок. 1858 г. Был уче-

ником Житомирск. гим-зии и находился под влиянием студ. В. Виленца; в 1875 г. перешел в Острогск. (Волынск. губ.). прогимназию. Арестован 5 (19?) апр. 1877 г. и привлечен к дознанию, возникшему в марте т. г., по делу о житомирск. революц. кружке (В. Чуйко и др.) по обвинению в распространении между учениками антирелигиозн. и антиправительствен. идей; при обыске найдены письма Вл. Чуйко. Содержался под стражей в Житомирск. тюремн. замке. По постановлению гимназическ. совета исключен из гимназии без права поступления в какое-либо учебн. заведение. По выс. пов. 30 марта 1878 г. дело о нем разрешено в администр. порядке с подчинением его по выдержании в тюрьме в течение трех месяцев гласн. надзору полиции.

Справки (М. Скобельский, А. Пашинский, С. Плотницкий, В. Чуйко).—Доклады 1878, I, 145—153.—Справ. листок.

Скоблев (Скобелев), Никандр Николаевич, новоржевск. мещанин. В 1875 г. привлечен к дознанию по делу Ив. Иванова, которому передал запрещен. книги, полученные от жившего с ним на одной квартире Ив. Ф. Окладского. До окончания дела состоял под надзором полиции. По выс. пов. в сент. 1875 г. дело о нем прекращено.

Справки (Н. Скоблев, Ив. Окладский).—Справ. листок.

Скобняков, юнкер л.-гвард. Павловск. полка. По агентурн. сведениям, в 1879 г. имел постоянные сношения с И. Кавским и А. Клушиным, участвовал в устраиваемых ими собраниях и был ими намечен для пропаганды.

Справка (Скобняков).

Скомаровский, Томаш. В 1870-х г.г. служил старш. делопроизводителем на Варшавско-Терespольск. жел. дороге. По агентурн. сведениям от сент. 1875 г., привлечен по политическ. делу и находился под надзором. В то же время состоял под негласн. наблюдением со стороны Варшавск. жанд. упр-ния жел. дорог.

Справка (Т. Скомаровский).

Скоморовский, Тит Иванович, мещанин г. Умани. Род. ок. 1846 г. По распоряжению киевск. ген.-губернатора выслан 23 мая 1879 г. из Киева в Вятск. губ. за «открытое выражение сочувствия революц. пропаганде и политическ. убийствам». С 6 сент. 1883 г. состоял под негласн. надзором. В 1889—1890-х. г.г. жил в Херсонск. губ.

Справка (Т. Скоморовский).—Дело Департ. полиции, III, № 74, ч. 68 (1890).

Скоповский, Франц Иосифович, крестьянин из однодворцев. Род. ок. 1852 г. в с. Сандроках (Литинск. у., Подольск. губ.). По ремеслу—столяр, штукатур. В 1878 г. проживал в с. Журавнош (Литинск. у., Подольск. губ.) и в дек. т. г. привлечен к дознанию, возникшему при Подольск. жанд. упр-нии, по обвинению в ведении среди крестьян «разговоров социально-революцион. противоправительственного характера». До решения дела подчинен надзору полиции.

Справка (Фр. Скоповский).

Скорняков, Михаил Григорьевич, из мещан Хвалынск. у. (Саратовск. губ.). Род. в 1848 г. Грамотный. Матрос. В 1871—1875 г.г. был в кругосветном путешествии. В 1878 г. матрос 2-го Черноморск. флотск. экипажа. Участник революц. кружка, организованного С. Виттенбергом в Николаеве (кличка «Егор»). Будучи заподозрен в участии в кружке, дезертировал с помощью В. Свириденко со службы в июле 1878 г.; скрывался у С. Чубарова в Одессе, где принимал участие в демонстрации 20 июля т. г. по поводу вынесения смертн. приговора И. М. Ковальскому. Арестован в Одессе 7 авг. 1878 г. При допросах выдал многих участников кружка и дал откровенные показания. Предан суду; судился с 25 июля по 5 авг. 1879 г. Одесск. военно-окружн. судом (дело С. Чубарова и др.). Признан виновным в принадлежности к преступн. сообщ-ву, именующемуся соц.-революц. партией и 5 авг. приговорен в лишен. всех прав состояния и к каторжн. работам в рудниках на 15 лет. В виду смягчающих вину обстоятельств, по конфирмации одесск. ген.-губернатора срок наказания сокращен до 8-ми лет каторжных работ на заводах. Отправлен в Сибирь 21 авг. 1879 г., где скоро умер от чахотки.

Сообщение М. М. Клевенского. — Справки (М. Скорняков, Зачный, Красовский, Крылов, Ив. Микитьян, Подмогильный, Ротонос, И. Сильчевский).—Всеподданнейший отчет воен. министерства за 1879 г. Главн. военно-судное управление, 28—30.—Список псевдонимов.—Бурцев, За сто лет, II, 100.—Хроника 81, 84.—Словарь Граната, т. 40, стр. 283 (Автобиография М. А. Морейнис).

В. Серошевский, Против волны (Ук.).

Р. Стеблин-Каменский, «Был.» 1907, V, 193 (Гр. Анф. Попко).—А. Древен, «Кат. и Сс.» 1927, II (31), 62, 63, 65, 69, 70 (Матросы в революц. движении 70-х г. г.).—И. Белоконский, «Кат. и Сс.» 1927, II (31), 153 (К истории политическ. ссылки 80-х г. г.).—С. Лион, «Кат. и Сс.» 1928, VIII—IX (45—46), 71 (Первая вооруженная демонстрация).—М. Морейнис, «Кат. и Сс., 1929, VII (56), 54 (С. Виттенберг и процесс 28-ми).

Скорнякова, Аграфена Дмитриевна—девичья фамилия Агр. Дм. Долгушиной (см.).

Справка (М. Скорнякова).

Скорнякова, Людмила Дмитриевна—девичья фамилия Людм. Дм. Массини (см.).

Справка (М. Скорнякова).

Скорнякова, Мария Николаевна, московск. мещанка. В нач. 1870-х г.г. проживала в Москве вместе с Ек. Ивановой. Была знакома с В. Черкезовым, Ф. Волховским; участвовала в студенческ. кассе, основанной Вс. Лопатиным. Обыскана в апр. (?) 1871 г. в Москве в связи с делом о кружке «Самообразование и практическая деятельность».

Справка (М. Скорнякова).

Я. Д. Б[а у м], «Кат. и Сс.» 1930, VI (67), 90 (Программа для кружков самообразования и практическ. деятельности).

Скороходский, Михаил Иванович, дворянин, сын инженера и богатой землевладелицы. Род. ок. 1858 г. Во втор. пол. 1870-х г.г. состоял вольнослушателем Московск. техническ. уч-ща. В 1879 г. подчинен надзору полиции в виду привлечения его по делу Ермакова (сбор денег на политич. цели?). Обыскан в июле (?) 1879 г. в Москве в виду

упоминания его имени в переписке студентов того же уч-ща А. Мездрикова и Н. Чумакова. Привлечен к дознанию, возникшему в апр. 1879 г. в связи с убийством Н. Рейнштейна. По выс. пов. 7 мая 1880 г. дело о нем прекращено. В февр. 1880 г. снова был обыскан в Рязани, где служил на железн. дороге.

Справки (М. Скороходский, А. Мездриков, В. Перовский, Чумаков).—Дело м-ва юстиции, II угол. отдел., № 7836 (1879).—Доклады 1880, II, 427—431.

Скракли—фамилия, под которою проживал в 1880 г. в Румынии Ив. Ионов. Глушков (см.).

Список 1883 г., I, стр. 22.

Скрипко, Андрей Дмитриевич, из крестьян Пенюговск. вол. (Волковысск. у., Гродненск. губ.). Род. 11 окт. 1854 г. Учился в Волковысск. уездн. уч-ще, потом—в Гродненск. гимназии, которую окончил в 1875 г. В авг. т. г. поступил на истор.-филолог. фак-т Петербургского ун-та; в сент. т. г. перевелся на юридическ. фак-т. Обыскан и арестован 11 (18?) дек. 1878 г. в Петербурге, в виду обнаруженных его сношений летом т. г. в Гродненск. губ. с лицами, причастными к ограблению 8 дек. 1878 г. почты на житомирск. шоссе; при обыске у него найдены землевольческ. издания. Содержался в Коломенск. части в Петербурге, а затем до окончания дела подчинен надзору полиции в Петербурге и в Гродненск. губ. В авг. 1879 г. отметился выбывшим в Петербург, но не был разыскан; в окт. т. г. уехал в Крым, где жил в Симферопольск. у. домашним учителем. По соглашению нач-ка Верхновн. распоряд. комиссии с м-ром юстиции, изложенному в отношении последнего от 5 авг. 1880 г., дело о нем приостановлено до его явки или задержания. Умер 11 ноября 1879 г.

Сообщение Р. М. Кантора.—Справка (А. Скрипко).—Дело м-ва юстиции, II угол. отдел., № 8493 (1880). —Список (1883), I, стр. 77.—Дело Департ. полиции, III, № 2, ч. I (1887).—Справ. листок.

Скрыпников (Скрытников?), Степан, мещанин, служащий на товарн. станции Курско-Азовск. жел. дор. в Таганроге. Привлечен к дознанию в февр. 1874 г. по обвинению в распространении запрещен. книг («Былое и Думы»), полученных от П. Шумакова. По выс. пов. 25 мая 1874 г. дело о нем разрешено в администр. порядке с подчинением его семидневному аресту.

Справка (Омельяненко).—Доклады 1874 г.—Справ. листок.

Скулов, Христофор (Семен?). Род. в Симферополе. Во втор. пол. 1870-х г.г.—студент Киевск. ун-та. В марте 1878 г. принимал участие в студенческ. беспорядках по поводу ареста студ. Подольского и друг. По постановлению университетск. суда исключен из ун-та на три года без прваа поступления в др. учебн. заведения, а по распоряжению киевск. ген.-губернатора выслан под надзор полиции в Симферополь; вместе с И. Панкеевым организовал в Симферополе из местн. учащейся молодежи кружок (Е. Сидоренко, К. Поликарпов, М. Райко и др.). Обыскан в конце 1879 г. в Симферополе. В дек. 1880 г. получил разрешение вновь поступить в Киевск. ун-т. Был обыскан по подозрению в сношениях с киевск. революционерами и вновь выслан в Симферополь под надзор полиции в виду того, что при обыске у него были найдены запрещен. книги. По протекции председателя Таврич. губ. земск. управы В. К. Винберга был принят в ноябре 1879 г. на службу в земство, где служил столоначальником; находился под надзором полиции. Умер до 1881 г.

Справки (Хр. Скулов, В. Винберг, С. Зябнин).—Дело Департ. полиции, III, № 561 (1881).—Дело м-ва юстиции, II угол. отдел., № 8439 (1881). — Словарь Граната, т. 40, стр. 415 (Автобиография Е. М.Сидоренко). «Нар. Воля» II (1879) (Хроника преследований) (Литература парт. «Нар. Воля», 135).—«Был.» 1906, VIII, 188 (Из дела Тавриче ск. жанд. упр-ния о председателе Таврическ. губ. земск. управы Винберге и его единомышленниках).

Скульский, Василий Кузьмич, сын канцелярск. служителя, письмоводителя гимназии. Род. 11 апр. 1857 г. Окончил в 1875 г. Херсонск. гимназию и в том же году поступил на математ. отдел. физ.-матем. факта Петербургск. ун-та; в июле 1877 г. подал заявление о выходе из ун-та. По агентурн. сведениям было установлено, что он вел в 1877 г. «компрометирующую» его переписку с Щепотьевым. Подозревался в участии в 1878 г. в тайных собраниях в Херсоне, где присутствовали А. Товстоногий, В. Казас, А. Посечников и др.

Сообщение Р. М. Кантора.—Справка (В. Скульский).—Дело Департ. полиции, III, № 434 (1881).

Скуратова, Екатерина Алексеевна, дворянка. Во втор. пол. 1870-х г.г.—слушательница врачебн. женск. курсов в Петербурге. В 1879 г. приехала в Тамбовск. губ. и в июне т. г. по рекомендации М. Девеля получила место фельдшерицы при Самбургск. больнице в Ивановск. вол. (Тамбовск. губ.). Была в близких отношениях с М. Девелем, Вл. Троицким (Л. Гартманом), Эд. Пекарским и друг. Подозревалась в пропаганде среди крестьян, вследствие чего была уволена от должности. В июле 1879 г. выехала с Л. Гартманом в Тамбов и по рекомендации М. Девеля поступила снова фельдшерицей в Кирсановск. земск. больницу. Арестована в Петербурге (?) 29 дек. 1879 г. и содержалась в Доме предварит. заключения до 10 марта 1880 г. По недостатку данных не могла быть привлечена по делу о пропаганде в Тамбовск., Воронежск. и Самарск. губерниях (землевольческ. поселения). Подчинена надзору полиции. По агентурн. сведениям, в 1880 г. вела знакомство с чернопередельцами. В 1882 г. разыскивалась по циркуляру Департ. полиции.

Справки (Е. Скуратова, В. Лосицкая, Колобов, Эд. Пекарский, Романова, Ив. Федоров).—Дело м-ва юстиции, II угол. отдел., №№ 7941—7942 (1879).—Справ. листок.—Алфавитн. список Департ. полиции.—Свод указаний (Ук.) («Был.» 1907, VIII, 101—103).

Скуратович, Осип Григорьевич, дворянин Минск. губ. Род. ок. 1850 г. Учился в Новогрудск. гимназии, курса не окончил. В конце 1870-х г.г. служил почталионом во

Владикавказе. С авг. 1879 г. подчинен негласн. надзору по подозрению в распространении под видом почтовой корреспонденции землевольческ. изданий среди нижних чинов Тенгинск. полка.

Справка (О. Скуратович).

Славинский, Дмитрий Мартимьянович, сын дьячка. Род. ок. 1851 г. Учился в Киевск. дух. сем-рии. В сред. 1870-х г.г. служил канцелярск. служителем в канцелярии полицейск. команды в Киеве. Арестован в Киеве в апр. 1877 г. и привлечен к дознанию по обвинению в чтении другим запрещен. книги, полученной им от крестьянина С. Свечарева. До решения дела подчинен в Киеве секретн. надзору. По выс. пов. 28 авг. 1877 г. дело о нем разрешено в администр. порядке с продолжением негласн. надзора. Умер в Усачевке (Киевск. у.) в июне 1878 г.

Справки (Д. Славинский, С. Свечарев).—Доклады 1877, II, 228—229.—Справ. листок.—Ведомость по Киевск. губ. (1878).

Славская, Ольга Степановна, мещанка. Во втор. пол. 1870-х г.г. была народн. учительницей в Днепровск. у. (Таврическ. губ.). Подозревалась в участии в 1878 г. в Херсоне в тайн. собраниях, где присутствовали В. Казас, В. Скульский, А. Товстоногий и друг. В 1881 г. жила в Петербурге.

Дело Департ. полиции, III, № 434 (1881).

Славучинский, Николай Степанович, сын священника. Во втор. пол. 1870-х г.г. студент. По агентурн. сведениям, был одним из устроителей панихиды-демонстрации в Полтаве 11 марта 1879 г. по киевск. студентам, умершим в ссылке.

Справки (Андриевский, Ф. Жарко, Романицкий).

Слепцов, Александр. В сред. 1870-х г.г.— студент Харьковск. ветерин. ин-та. Участник харьковск. политическ. кружка для пропаганды, организованного среди харьковск. студентов бывш. учителем Острогск. (Волынск. губ.) уездн. уч-ща Ф. Цебенко. Обыскан и привлечен к дознанию по делу кружка в сент. 1874 г. Обязан подпискою о невыезде.

Справка (А. Слепцов).

Слепцов, Аркадий Ферапонтович, колл. регистратор—нелегальная фамилия, под которой жил в Киеве в 1878 г. Вал. Андр. Осинский (см.).

Список псевдонимов.

Слепцов, Петр, студент Харьковск. ветерин. ин-та. В сент. 1874 г. обыскан вместе с А. Пирумовым по подозрению в принадлежности к харьковск. революц. кружку. Привлечен к дознанию по делу о пропаганде в империи (193). По выс. пов. 19 февр. 1876 г. освобожден от взыскания за недостатком улик.

Справка (А. Пирумов).—Доклады 1876, I, 44 об.—Справ. листок.

Слепцова, жена колл. регистратора—нелегальная фамилия, под которой проживала в Киеве в 1878 г. вместе с В. А. Осинским Соф. А-др. Лешерн-фон-Герцфельдт (см.).

Список псевдонимов.

Слесарев, Николай Григорьевич, крестьянин Борской вол. (Нижегородск. губ.)— нелегальн. фамилия, под которой в 1877 г. жил в Уральске и был арестован Иос. Матв. Окушко (см.).

Доклады 1878, II, 477—490.

Слесарева, Надежда (Мария?), крестьянка—нелегальная фамилия, под которой в 1877 г. жила в Уральске и была арестована Над. Ник. Смецкая (см.).

Доклады 1878, II, 477—490.

Слива, винодел. В сент. 1879 г. проживал в Магарачск. уч-ще около Ялты вместе с политически неблагонадежными студентом А. Мездриковым и фельдшером Леон. Рабиновичем. Подозревался в «преступной» политическ. деятельности.

Справки (Слива, А. Мездриков).

Сливинский, Иван (Ян) Игнатьевич.

См. «восьмидесятые годы».

Слобожанский, Кузьма Павлович, крестьянин Черниговск, губ. Род. ок. 1851 г. Во втор. пол. 1870-х г.г. работал портным в Киеве. Привлечен к дознанию, возникшему в Киеве в сент. 1878 г., по обвинению в публичн. порицании существующ. порядка госуд. управления. С 23 сент. т. г. находился под стражей. По выс. пов. 20 дек. 1878 г. дело о нем разрешено в администр. порядке с учреждением гласн. надзора полиции по выдержании в тюрьме в течение четырех месяцев.

Справка (К. Слобожанский).—Доклады 1878, III, 721—724.—Справ. листок.

Слонимский, Симха, еврей, мещанин. Род. ок. 1853 г. Студент Киевск. ун-та. Привлечен к дознанию, возникшему 18 сент. 1878 г. в Бобруйске, по подозрению в распространении революц. изданий. По выс. пов. 14 дек. 1878 г. за недостатком улик дело о нем прекращено.

Доклады 1878, III, 688—690.—Справ. листок.

Слонов, Александр Иванович, сын учителя Ростовск. прих. уч-ща. Род. 21 ноября 1853 г. в Ростове (Ярославск. губ.). Окончил Ярославск. гимназию. В 1871 г. поступил в Демидовск. юридическ. лицей в Ярославле. Осенью 1872 г. перевелся на истор.-филолог. фак-т Петербургск. ун-та. Уволен 27 окт. 1874 г. за невзнос платы со 2-го курса. С дек. 1875 г. отбывал военн. службу в Финляндск. полку в Петербурге; участвовал в русско-турецк. войне и получил георгиевск. крест. В 1878 г. уволен в запас в чине унт.-офицера. Был студентом (?) Мед.-Хир. ак-ии. Принимал участие в петербургск. революц. кружке А. Клушина-В. Виленца, ведших пропаганду среди рабочих завод в Голубова и Путиловского. По распоряжению петербургск. ген.-губернатора должен быть выслан под надзор полиции в Ростов. В апр. 1879 г. был замечен в попытке вести революц. пропаганду среди матросов в казарме Гвардейск. экипажа. Арестован в казарме 5 (9?) апр. 1879 г. По распоряжению петербургск. ген.-губернатора вследствие политическ. неблагонадежности выслан в Вост. Сибирь и 25 сент. 1879 г. водворен в

Минусинске; работал в местн. музее. По постановлению Особ. совещания от 13 (19?) апреля 1882 г. срок надзора определен в полтора года, считая с 9 сентября 1881 г. В 1882 г. женился в Минусинске на Мар. Вас. Грязновой и остался в Сибири. В 1883 г. переехал в Канск, где занимался в качестве делопроизводителя тюремн. отделения. В 1888 г. его ходатайство о поступлении на госуд. службу было удовлетворено. В 1891 г. служил по тюремн. ведомству в Сибири.

Справки (А. Слонов, Босяцкий, М. Садовников, Степанов).—Личное дело Петерб. ун-та (1872 г.), сообщенное Р. М. Кантором.—Дела Департ. полиции: V, № 2152 (1882); III, № 1396 (1883).

И. Белоконский, Дань времени (Ук.).

«Набат» 1881, IV, 2—3 (Внутреннее обозрение).—И. Белоконский, «Кат. и Сс.» 1927, II (31), 153 (К истории политическ. ссылки в 80-х г. г.).

Слуцкий, Айзик Израелевич, еврей, гродненск. мещанин. Род. ок. 1851 г. В сред. 1870-х г.г.—ученик равинск. уч-ща в Гродно. В 1875—1876 г.г. был участником революц. гродненск. кружка; получал от М. Янчевского запрещен. книги. Вследствие показаний последнего был обыскан и арестован в Гродно в апр. (?) 1876 г. Привлечен к дознанию за близк. отношение к руководителям виленск. и гродненск. кружков и за получение от них запрещен. книг, каковые были у него найдены при обыске. Содержался в Виленск. тюремн. замке. По выс. пов. 18 ноября 1876 г. дело о нем разрешено в административ. порядке с подчинением его надзору полиции по месту жительства по выдержании в тюрьме в течение двух месяцев. По распоряжению м-ра внутр. дел от 21 янв. 1877 г. подчинен негласн. надзору в Гродно.

Справки (А. Слуцкий, М. Янчевский).—Доклады 1876, II, 351—359.—Справ. листок.

Н. Бухбиндер, История еврейск. рабоч. движения (Ук.).

«Ист.-Рев. Сборник» I (1924), 41, 43 (Н. Бухбиндер, Из истории революц. пропаганды среди евреев в России в 70-х г. г.).

Случевский, Афанасий Иванович. Род. в 1855 г. Во втор. пол. 1870-х г.г.—студент Мед.-Хир. ак-ии. По показанию В. Броневского, участвовал в 1878 г. в революц. кружке в Петербурге, а по показаниям академическ. сторожа Ф. Васильева, последний, получая от студентов Ив. Денисова и Д. Сабсовича запрещен. книги, относил их к Случевскому, Кс. Казарскому и Н. Звягинцеву. В 1882 г. окончил ак-ию со званием лекаря. В 1900-х г.г.—военный врач в Ковно.

Справки (Случевский, Н. Звягинцев, Поповы, О. Шохина).—Медиц. список.

Слюз (Шлюз), (по мужу Залесская), Анна Степановна, дочь полоцк. судебн. следователя, жена учителя. В 1872 г. окончила гимназию в Киеве и во втор. пол. 1870-х г.г. была учительницей в городск. уч-ще в Киеве. По словам Арс. Богославского, в сред. 1870-х г.г. принадлежала к киевск. кружку «молодых украинофилов». По агентурн. сведениям, в 1878 г. была близко знакома с Ив. Басовым и часто посещала в Киеве библиотеку, открытую М. Лейвиным и Як. Яроцким с революц. целями. В 1880—1881 г.г. учительствовала в с. Марковцы (Козелецк. у., Черниговск. губ.) и подозревалась в пропаганде. В 1882 г. жила с мужем на Кубани и состояла под негласн. надзором.

Справки (А. Слюз, М. Лейвин).—Свод указаний (Ук.) («Был.» 1907, VI, 138).—Дело Департ. полиции, III, № 1370 (1881).

Слюнин, Николай Васильевич, сын дьякона с. Самарина (Обоянск. у., Курск. губ.). Род. 1 мая 1850 г. в с. Воробьеве (Курск. у. и губ.). По окончании Обоянск. дух.уч-ща (в 1867 г.) и Курск. дух. сем-рии (в 1871 г.) поступил на юридическ. фак-т Петербургск. ун-та; в окт. 1871 г. перевелся на физ.-матем. фак-т. По агентурн. сведениям, участвовал в 1872 г. в Петербурге в «федеральном кружке, стремившемся к водворению в России абсолютной свободы» (?). Жил в студенческ. «коммуне». Уволился в сент. 1876 г. с 4-го курса ун-та.

Справки (М. Булгаков, А. Нечаев, Д. Курченинов).—Личное дело Петерб. ун-та (1871 г.), сообщенное Р. М. Кантором.

Слюсарев, Викентий Иванович, сын дьякона. Род. в 1860 г. в Старобельск. у. (Харьковск. губ.). Во втор. пол. 1870-х г.г.—воспитанник Харьковск. дух. сем-рии. При обыске 17 окт. 1879 г. семинарск. начальством у него был найден номер запрещен. газеты «Община». Отдан под надзор семинарск. начальства и с 23 окт. т. г. обязан подпискою о неотлучке; привлечен к дознанию, возникшему 21 окт. 1879 г. при Харьковск. жанд. упр-нии. По выс. пов. 18 июня 1880 г. дело о нем прекращено с предоставлением начальству Харьковск. дух. сем-рии подвергнуть его строжайшему из принятых в сем-рии дисциплинарн. взысканий, не исключая его, однако, из семинарии.

Справка (В. Слюсарев).—Дело м-ва юстиции, II угол. отдел., № 8268 (1880).—Доклады 1880, II, 697—699.—Справ. листок.

Сляжевич (Шляжевич), Осип Адамович. См. «восьмидесятые годы».

Смагин, Иван Андреевич, бобровский мещанин. С 1873 г. подчинен негласн. наблюдению в виду политическ. неблагонадежности; поводом к подозрению послужили его разговоры по политическ. вопросам, которые он вел в Боброве (Воронежск. губ.) с учителем Харламовым.

Справка (И. Смагин).

Смельский, Константин Павлович, потомств, почетн. гражданин. Род. в 1849 г. в Черниговск. губ. Обучался в сем-рии; курса не окончил. В 1876 г. был добровольцем в сербск. кампании. Во втор. пол. 1870-х г.г. служил на жел. дороге. По распоряжению киевск. ген.-губернатора выслан в 1879 г. из Бердичева в Вятск. губ. под гласн. надзор полиции вследствие политическ. неблагонадежности (передача записок, разговоры с «подозрительными личностями»). С 11 июня 1879 г. водворен в Котельниче. По постановлению Особ. совещания в 1881 г. срок надзора определен в один год, считая с 9 сент. 1881 г. В 1881 г. привлекался к дознанию за произнесение «дерзких слов».

Справка (К. Смельский).—Ведомость по Вятск. губ. (1879).—Дела Департ. полиции: V, № 26 (1881); III, № 1378 (1883).—Дело м-ва юстиции, II угол. отдел., № 10804 (1885). —Справ. листок.

Сметанин, Александр Дмитриевич, дворянин, сын капитана. Род. в Ставрополе-Кавказском ок. 1853 г. Окончил Ставропольск. гимназию; в сред. 1870-х г.г.—студент Мед.-Хир. ак-ии в Петербурге. Обыскан 18 марта 1874 г. в связи с делом о пропаганде среди петербургск. рабочих. Летом 1878 г., вследствие политическ. неблагонадежности, подчинен в Ставрополе негласн. наблюдению. По агентурн. сведениям, на его квартире в Петербурге, где он жил вместе с О. Порожняковой, находился склад землевольческ. изданий. Арестован в конце ноября 1878 г. за участие в студенческ. беспорядках в Петербурге и по выс. пов. должен быть выслан в декабре т. г. в Архангельск. губ.; по слабости здоровья выслан под надзор полиции в Костромск. губ. В 1881 г. жил в Петербурге; был студентом Петербургск. ун-та, из которого исключен в апр. т. г. за невзнос платы. По сведениям Ставропольск. жанд. упр-ния, отличался «крайней политическ. неблагонадежностью», находился в сношениях с Я. Абрамовым, Гр. Прозрителевым и др. По распоряжению Департ. полиции от 10 сент. 1881 г. за ним и за его корреспонденцией установлено негласн. наблюдение. В 1882 г. был студентом Харьковск. ун-та. По распоряжению Департ. полиции от 17 апр. 1882 г. подчинен негласн. надзору полиции.

Справки (А. Сметанин, Корольков, О. Порожнякова, Рудаков, Хохряков, И. Якимов).—Дела Департ. полиции, III, №№ 1103 (1881), 1345 (1881).

«Земля и Воля» III (1879) (Наши домашние дела) (Революц. журналистика 70-х г. г., 303).

Смецкая (по мужу Шиманская), Надежда Николаевна, дочь ген.-майора, дворянка. Род. ок. 1850 г. в Москве. Училась в частн. пансионе; выдержала экзамен на звание домашн. учительницы. В 1873 г. училась в Цюрихе в Политехникуме. Принимала деятельное участие в делах русск. эмиграции; была последовательницей Бакунина. По возвращении в Россию зимою 1874—1875 г.г. жила в с. Буриги (Псковск. губ.), где вела пропаганду среди крестьян. В 1875 г. вела пропаганду среди крестьян вместе с Гр. П. Андреевым в Бугурусланск. у. (Самарск. губ.). Арестована с ним в Бугуруслане 19 апр. 1875 г.; при обыске обнаружено большое количество запрещен. книг и шифрован. записки. Привлечена к дознанию по делу о революц. пропаганде в Бугурусланск. у. по обвинению в распространении запрещен. сочинений. По выс. пов. 7 ноября 1875 г. дело о ней разрешено в администр. порядке с высылкою ее под надзор полиции в одну из внутрен. губерний; водворена в Ветлуге (Костромск. губ.). Вместе с поднадзорным И. М. Окушко скрылась из Ветлуги 16 июня 1876 г. под фамилией Над. Дм. Федоровой; разыскивалась по циркуляру III Отделения от 3 авг. 1876 г. Выехала за границу; жила в Италии; в дек. 1876 г. вернулась в Россию и вместе с И. Окушко организовала в Петербурге, где жила под фамилией Н. Д. Федоровой, революц. кружок, в который входили А. Пономарев, Фл. Каллистов, М. Стефанова, П. Иванов, сестры Симановские, Як. Девятников. В марте 1877 г., воспользовавшись беспорядками, происходившими среди уральских казаков, намеревалась вместе с И. Окушко устроить среди них поселение в целях пропаганды. В апр. 1877 г. поселилась под

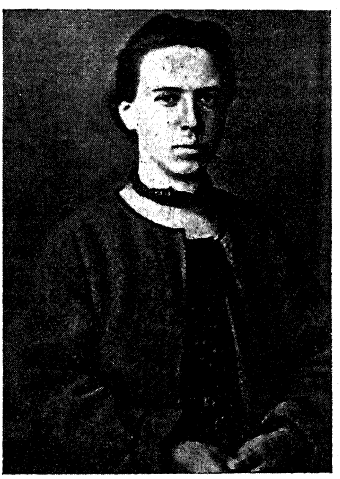

Н. Н. Смецкая-Шиманская.
С фотогр. 1877 г.
Из собр. Музея «Каторга и Ссылка».

фамилией Анны Григор. Васякиной в Илецке, куда приехала для пропаганды среди казаков. В авг. 1877 г. жила в Линевском посаде среди старообрядцев. В авг. т. г. переехала вместе с И. Окушко в Уральск, где открыла слесарн. мастерскую, проживая под фамилией крестьянки Нижегородск. губ. Мар. Слесаревой. Арестована в Уральске вместе с И. Окушко 7 ноября 1877 г. по доносу А. Пономарева. Привлечена к дознанию по делу о пропаганде среди казаков. По выспов. 9 окт. 1878 г. дело о ней разрешено в администр. порядке с высылкою ее под надзор полиции в Вост. Сибирь. Водворена в с. Тунке (Балаганске?) Иркутск. губ.). В июне 1879 г. вместе В. И. Заком скрылась из Иркутска (?); задержана в Балаганск. округе 14 июня 1879 г. В том же году переведена за бегство в Якутск. обл. В нач. (?) 1880 г. вышла замуж за ссыльного Ад. Ив. Шиманского, впоследствии польск. беллетриста. По постановлению Особ. совещания от 8 марта 1882 г. срок ссылки определен в четыре года. В ноябре 1883 г. по болезни переведена с мужем в Киренск (Иркутск. губ.), а в 1884 г.—в Балаганск. В марте 1885 г. м-р внутр. дел согласно ходатайству ее матери разрешил отбыть срок под гласн. надзором в имении ее матери,

в ус. Стремищи (Варнавинск. у., Костромск. губ.), куда она приехала с мужем в июне 1885 г. В 1893—1894 г.г. жила за границей. Освобождена от негласн. надзора по циркуляру Департ. полиции от 21 февр. 1894 г. В 1896 г. заболела психическ. расстройством; была помещена в психиатрическ. лечебницу, где и умерла в 1905 г.

Сообщение М. М. Клевенского.—Справки (Н. Смецкая, В. Зак, П. Иванов, И. Окушко, А. Пономарев, М. Симанович, М. Стефанова, Г. Сураев, Р. Шор).—Доклады 1875 г. (Ук.); 1878, II, 477—490; 1880, II, 384—388.—Дела Департ. полиции: V, №№ 1727 (1882), 7563 (1888); III, №2, ч. I (1837), № 74, ч. 40 и 57 (1890), № 150 (1890).—Голицын, Десятая глава, 141.—Календарь «Нар. Воли», 158.—Хроника, 136.—Список 1883 г., III, стр. 37.—Бурцев, За сто лет, II, 101.—Больш. энциклопедия, XXII.

О. Аптекман, Земля и Воля (Ук.).—П. Лавров, Народники-пропагандисты (Ук.).—Черный передел, 79.—Н. Тютчев, В ссылке, 29.—М. Сажин, Воспоминания (Ук.).—В. Короленко, История моего современника, IV.—М. Кротов, Якутск. ссылка 70—80-х г. г. (Ук.).—П. Кропоткин, Записки революционера (Ук.).—Ю. Стеклов, М. А. Бакунин, IV, 208, 224.—В. Фигнер, Сочинения, V (Ук.).

«Нар. Воля» I (1879) (Хроника преследований) (Литература парт. «Нар. Воля», 64).—«Набат» 1881, IV, 2—3 (Внутреннее обозрение).—О. Любатович, «Был.» 1906, V, 226 (Далекое и недавнее).—«О минувшем». Сборник (1909), 290 (З. Ралли-Арборе, Из моих воспоминаний о М. А. Бакунине).—Я. Белый, «Кат. и Сс.» 1924, V (12), 219 (Воспоминания ссыльного 80-х г. г.).—Я. Белый, «Кат. и Сс.» 1925, I (14), 216; IV (17), 200 (Три года в Верхоянске).—И. Белоконский, «Кат. и Сс.» 1927, II (31), 153 (К истории политическ. ссылки 80-х г. г.).—Б. Николаевский, «Кат. и Сс.» 1927, II (31), 273 (Новое о прошлом в зарубежной печати: о воспоминаниях Ег. Лазарева о Н. Смецкой, напечатанных в 1923 г. в «Воле России» (Прага).

Смирницкая, Александра Симоновна—девичья фамилия А. С. Зенченко (см.).
Справка (Ф. Зенченко).

Смирницкая, Надежда Симоновна.
См. «восьмидесятые годы».

Смирнов, воспитанник Петербургск. 2-й гимназии в перв. пол. 1870-х г.г. По показанию крестьянина Ив. Гр. Копейкина, арестованного в Петербурге в сент. 1874 г., С-в принимал участие в тайном ученическ. журнале «Правдивое Слово».
Справки (Смирнов, Павлов).

Смирнов, Адриан Сидорович, унт.-офицер Ярославск. местн. баталиона. В марте 1877 г. привлекался к дознанию по делу рядового того же баталиона В. Виноградова в связи с передачею последним революц. брошюр.
Справка (А. Смирнов).—Справ. листок.

Смирнов, Валериан Николаевич, сын надворн. советника, инспектора Московск. 4-й гимназии. Род. в Москве в 1848 г. Окончил Московск. 4-й гимназию и в 1866 г. поступил на медицинск. фак-т Московск. ун-та (в 1869 г.—студент 4-го курса). За участие в студенческ. беспорядках («полунинская история») исключен 29 окт. 1869 г. на два года из ун-та. В конце т. г. познакомился с С. Нечаевым у И. Прыжова и принял участие в нечаевск. организации, намереваясь создать в Московск. ун-те нечаевск. кружки, аналогичные кружкам, созданным Нечаевым в Петровск. Земледельческ. ак-ии в Москве; организовал сходку студентов-медиков, на которой присутствовали депутаты Петровск. ак-ии. Выслан в администр. порядке под надзор полиции во Владимирск. губ.; на основании показаний Н. Н. Николаева, был обыскан и арестован в февр. 1870 г. во Владимире и вытребован в Москву вследствие прикосновенности к нечаевск. делу; при обыске у него обнаружены письма, доказывавшие его принадлежность к нечаевск. сообществу. В мае-июне 1870 г. освобожден на поруки отца под денежн. залог и оставлен в Москве. Получив в июне 1871 г. повестку суда о явке по нечаевск. делу, бежал вместе с А. Эльснитцем и В. Гольштейном за границу через Могилевск. губ. После недолгого ареста в Галиции прибыл в Цюрих, где принял деятельн. участие в делах русск. эмиграции и в частности в организации Славянск. секции Интернационала. Был одним из основателей и кассиром библиотеки русск. студентов в Цюрихе. Близко стоял к типографии кружка чайковцев и весною 1872 г. сам отправился в Москву под фамилией Бибикова для устроения агентуры с целью отправления из-за границы в Россию нелегальн. изданий для чайковцев; в мае т. г. вернулся в Швейцарию. В завязавшейся полемике между бакунистами и лавристами принял сторону П. Л. Лаврова; был одним из близких к нему людей. Был избит 26 марта 1873 г. бакунистами Н. Соколовым, З. Ралли и друг. Находился в сношениях с представителями петербургск. лавристск. кружка (Л. Гинзбург и др.). На вызов русск. правительства, опубликованный 5 мая 1874 г., с предложением возвратиться в Россию в течение месячного срока, не явился. Принимал ближайшее участие в издаваемых П. Л. Лавровым журнале и сборнике «Вперед»; с конца 1872 г. по конец 1877 г. вел отдел

В. Н. Смирнов.
С фотогр. 1870 г.
Из ссбр. Музея «Каторга и Ссылка».

«Летопись рабочего движения»; был секретарем редакции. Присутствовал в конце 1876 г. в Париже на с'езде делегатов группы «Вперед», когда П. Л. Лавров отказался от редактирования журнала, возложив ведение сборников «Вперед» на В. Смирнова и Н. Кулябко-Корецкого, которые и составили весь пятый том сборн. «Вперед». В 1878 г. с паспортом корреспондента английск. газет приехал в Петербург, но скоро из-за болезни выехал обратно за границу. Участвовал в «Общем Деле». Жил в Париже и в Лондоне под фамилиями доктора Ноель и Ивина. Как врач по образованию, помещал свои специальные статьи в русск. медицинск. журналах («Врач») под псевдонимом «Доктор Идельсон». В последние годы жил в Берне, где и умер в 1900 г.

Сообщение М. М. Клевенского.—Нечаевское дело (III Отделения).—Справки (Вал. Смирнов, В. Лебедев, О. Любатович, М. Нестеров, З. Окунькова, В. Панина, С. Петровская, Н. Пирамидов, Подольский, Святловский, Цебрикова, А. и Г. Эльснитц).—Голицын, Десятая глава, 141—143.—Татищев, Революц. движение 60-х г. г., гл. XI.—Обзор, III, 7; XII, 9.—Список 1883 г., I, стр. 77; 1899 г.,стр. 645.— Бурцев, За сто лет, II, 87.—Хроника, 206, 332.—Большая энциклопедия, XXII.—Бурцев, Календарь (Ук.).

«Врач» 1900, № 18 (Некролог).

Госуд. преступления, I,459—460.—А. Тверитинов, Воспоминания, 10, 81.—П. Лавров, Народники-пропагандисты (Ук.).—М. П. Сажин, Воспоминания (Ук.). —Ю. Стеклов, М. А. Бакунин, т. т. III—IV (Ук.).— В. Фигнер, Сочинения, V (Ук.).—Н. Кулябко-Корецкий, Из давних лет (Ук.).

«Правит. Вестник» 1871, №№ 171, 173, 180 (Отчет о деле нечаевцев).—Д., «Был.» 1906, VII, 148, 149 (Арест С. Г. Нечаева в Цюрихе).—Дж. Гильом, «Был.» 1906, VIII, 250 (М. А. Бакунин).—«Мин. Годы» 1908, I, 126 (Два письма Н. К. Михайловского к П. Л. Лаврову).—Дж. Гильом, «Мин. Годы» 1908, IV, 76 (К истории исключения Бакунина из Интернационала).—«Мин. Годы» 1908, VIII, 21 (Неизданные письма И. С. Тургенева к П. Л. Лаврову).—«О минувшем». Сборник (1909), 290—294 (З. Ралли-Арборе, Из моих воспоминаний о М. Бакунине).—М. Сажин, «Гол.Мин.»1915,X,137—138 (Воспоминания о П. Л. Лаврове).—Голицын, «Гол.Мин.»1917,XI—XII, 202 (Московск. ун-т в 1860-хг.г.).—О. Аптекман, «Русск. Прошлое» II (1923), 92—93 (Московские чайковцы). —Л. Гольденберг, «Кат. и Сс.»1924, V (12), 112 (Воспоминания).—«Был.» XXX (1925), 21 (Письма П. Л. Лаврова).—А. Гизетти, «Был.» XXX (1925), 64 (Лавров и «Вперед»).—В. Сухомлин, «Кат. и Сс.» 1926, IV (25), 38 (Из эпохи упадка парт.«Народн. Воля»).—Группа «Освобождение труда». Сборник VI (1928) (Ук.) (Р. Плеханова, Наша жизнь до эмиграции).—Б. Иванов, «Кат. и Сс.» 1931, I (75), 70 (Н. Л. Сергиевский, как историк партии «русских социал-демократов».

Смирнов, Василий Иович, сын дьякона с. Дьяконова (Веневск. у., Тульск. губ.). В 1860-х г.г. воспитывался в Тульск. дух. сем-рии. В 1872 г. подчинен в Туле негласн. наблюдению, в виду его переписки с Москвою, Петербургом и Берлином, происходивших у него собраний и благодаря близкому знакомству с Вал. Карповым. В 1874 г. у арестованного по делу о пропаганде в империи (193) П. Компасова были отобраны запрещен. книги, бумаги и адреса, полученные им от В. Смирнова.

Справка (В. Смирнов).

Смирнов, Василий Кузьмич, крестьянин с. Горнешна (Крестецк. у., Новгородск. губ.). Род. ок. 1848 г. Грамотный. Занимался хозяйством. Арестован и с 8 янв. 1876 г. заключен под стражу в виду того, что 29 дек. 1875 г. священником с. Горнешна у одного из крестьян была отобрана запрещен. книга «По поводу самарск. голода», переданная В. С. Смирновым, который, в свою очередь, получил ее от своего брата, фабричн. рабочего в Петербурге, Льва Смирнова. Привлечен к дознанию, производившемуся в Петербурге, по обвинению в распространении запрещен. книг. По выс. пов. 15 апр. 1876 г. дело о нем разрешено в администр. порядке с отдачею его под особ. надзор полиции.

Справки (В. Смирнов, М. Кораблева, Л. Смирнов).—Статистическ. ведомости (Архив м-ва юстиции).—Доклады 1876, I, 73—75.—Справ. листок.

Смирнов, Владимир Александрович, сын священника. В авг. 1876 г. привлечен к дознанию в Москве по обвинению в чтении запрещен. книг. По выс. пов. 18 ноября 1876 г. дело о нем прекращено.

Доклады 1876, II, 343—344.—Справ. листок.

Смирнов, Владимир Ильич, сын губернск. секретаря. Учился в одной из петербургск. гимназий, откуда вышел из 5-го класса; затем был на педагогическ. курсах при Андреевск. уч-ще в Петербурге. В нач. 1870-х г.г. учитель уездн. уч-ща в Новоладожск. у. (Петербургск. губ.). Был задержан в сент. 1872 г. в Царск. Селе и в виду расстройства умствен. способностей помещен в приемн. покое при полицейск. части. По освобождении на поруки подчинен негласн. наблюдению, так как в делах III Отделения имелись сведения о том, что он состоял в переписке с С. Нечаевым.

Справка (В. Смирнов).

Смирнов, Всеслав, студент Земледельческ. ин-та в Петербурге. В 1869—1870-х г.г. был кассиром студенческ. кассы взаимопомощи. Во втор. пол. 1870 г. был избран распорядителем «субботних» студенческ. собраний, организованных в ин-те М. Девелем и Я. Вяткиным. Принимал участие в студенческ. беспорядках в конце 1870 г. («энгельгардтовская история»). Арестован в ночь на 6 дек. 1870 г. По постановлению Следствен. ком-сии от 10 янв.1871 г.подчинен полицейск. надзору впредь до разыскания М. Об'едова, в виду обнаружения его с ним сношений. По распоряжению м-ра госуд. имуществ исключен из ин-та (с 4-го курса), а по распоряжению м-ра внутр. дел в февр. 1871 г. выслан под строгий надзор на родину, в Саратовск. губ.

Справка (Вс. Смирнов).—Из рукописн. автобиографии В. Г. Котельникова.—Из ненапечатан. части статьи О. Аптекмана, Зачатки культурн. народничества.

А. Коленко, «Записки Ленингр. Лесн. ин-та» т. 37 (1929), 76 (Воспоминания о Земледельческ. и Лесном ин-те в период 1869—1870 г. г.).

Смирнов, Дмитрий Николаевич, мещанин Костромск. губ. и у. Род. ок. 1846 (в 1847 (?) г. в с. Смольницы (Галичск. у, Костромск. губ.). Научился грамоте самоучкой. В 1861 г. отдан в учение в кустарн. слесарно-механическ. мастерскую в Петербурге. В нач. 1870-х г.г. работал слесарем на Патрон. заводе в Петербурге. В 1872—1873 г. посещал квартиру А. Низовкина на Астраханск. ул. и принимал участие в происходивших собраниях. По его показаниям, познакомился в

1873 г. через В. Обнорского с С. Кравчинским, читавшим рабочим лекции; у рабочего С. Виноградова слушал лекции П. Кропоткина; знал Д. Клеменца и участвовал (?) в его кружке в мест. «Клочки». В апр. 1873 г. вместе в другими рабочими был организатором кассы для помощи арестованным рабочим. По приглашению В. Обнорского переехал на его квартиру, где жили братья А. и П. Петерсоны. С конца дек. 1873 г. на этой квартире происходили собрания рабочих; был избран 31 дек. т. г. библиотекарем рабочей библиотеки. Был обыскан и арестован вместе с Петерсонами и С. Волковым в ночь на 18 марта 1874 г. При обыске обнаружены переписка и бумаги, указывавшие на их участие в пропаганде; содержался под стражей в Коломенск. части.

Д. Н. Смирнов.

С фотогр. 1874 г.

Из собр. Музея «Каторга и Ссылка».

Привлечен к дознанию по делу о пропаганде в империи (193) по обвинению в участии в собраниях, устраиваемых А. Низовкиным, в рабочей кассе и в имении запрещен. книг. При допросах дал «откровенные об'яснения». Освобожден 18 апр. 1874 г. и подчинен до решения дела особ. надзору полиции. По освобождении продолжал вести пропаганду; летом 1874 г. ездил на родину, в Костромск. губ., с целью пропаганды среди крестьян. По показанию привлеченного по делу «Общ-ва друзей» Ант. Карпова, принимал участие в сходках этого общ-ва и вполне сочувствовал его революцион. целям; весною 1876 г. присутствовал на одном из собраний общ-ва, где была организована касса, при чем сам с С. Волковым производил сборы. По указаниям некоторых источников, был одним из основателей «Северного союза русск. рабочих». По выс. пов. 12 авг. 1876 г. дело о нем (пропаганда в империи) разрешено в администр. порядке с учреждением за ним гласн. надзора полиции по месту жительства—в Петербурге. По распоряжению нач-ка Петербургск. жанд. упр-ния снова арестован 8 (?) сент. 1876 г. и привлечен к новому дознанию по делу о пропаганде среди рабочих Сестрорецкого завода (под Петербургом), в виду того, что один из распространявших на заводе запрещен. книги, Н. Майков, получал их от Смирнова. Содержался в Доме предварит. заключения. По выс. пов. 4 июня 1877 г. второе дело о нем разрешено в администр. порядке с высылкою его под гласн. надзор полиции в одну из северовосточн. губерний Европ. России; по распоряжению м-ра внутр. дел от 19 июня т. г. выслан в Вологодск. губ., где с 30 авг. 1877 г. водворен в Усть-Сысольске. В сент. 1880 г. получил разрешение, согласно прошению, переехать в Галич (Костромск. губ.) с сохранением надзора; водворен в Галиче 25 ноября 1880 г. По постановлению Особ. совещания от 7 дек. 1881 г. срок надзора определен в три года, считая с 9 сент. 1881 г. Освобожден от гласн. надзора 9 сент. 1884 г. и подчинен негласному на родине, в с. Смольницах. В 1885 г. уехал в Болгарию, где прожил около пяти лет; служил на оружейном заводе. С мая 1890 г. по 1903 г. жил в Туле; работал слесарем на Тульск. оружейн. заводе. Его прошение о разрешении жить в столицах в 1892 г. оставлено без последствий. Негласный надзор прекращен по циркуляру Департ. полиции от 12 марта 1903 г.

Справки (Д. Смирнов, С. Волков, М. Орлов, П. и Ф. Петерсоны, Я. Споров, А. Сушицкий).—Доклады 1876, II, 211—220; 1877, I, 144—148.—Статистич. ведомости (Архив м-ва юстиции).—Справ. листок.—Ведомости: по Петербургск. градоначальству (1876); по Вологодск. губ. (1877—1879).—Дела Департ. пол., III, № 1190 (1884), № 1191 (1884), № 74, ч. 67 (1890).—В. Невский, Очерки, I (Ук.).—Словарь Граната, т. 40, стр. 610 (Автобиография В. Чуйко).

Стенограф. отчет, 27, 36, 46, 54, 69, 70.—Госуд. преступления, III, 12(11), 14(13), 20(18), 39(35).—Н. Батурин, Очерки истор. рабоч. движения 70—80-х г. г., 34.—Э. Корольчук, Первая рабоч. демонстрация в России, 7 сл. В. Невский, От «Земли и Воли» к группе «Освобождение труда» (Ук.).

«Был.» (загр.) III (1903), 199 (О Северно-русск. рабоч. союзе).—В. Бурцев, «Был.» 1906, I, 172 (Северный союз русск. рабочих).—С. Синегуб, «Был.» 1906, X, 55 (Воспоминания чайковца).—«Ист. -Рев. Сборник» III (1926) (Ук.) (В. Невский, В. П. Обнорский.—Э. Корольчук. Из истории пропаганды среди петербургск. рабочих во втор. пол. 1870-х, г. г.).—В. Невский, «Истор.-Маркс.» IV (1927), 153 сл. (К вопросу о рабочем движении 1870-х г. г.).—М. Бортник, «Красн. Летопись» 1928, II (26), 182, 186, 191 сл., 217 сл. (В 70—80-е годы на Трубочном заводе).—Ш. Левин, «Кат. и Сс.» 1929, XII (61), 18 сл., 21 сл. (Кружок чайковцев и пропаганда среди петербургск. рабочих во втор. пол. 1870-х г.г.).

Смирнов, Дмитрий Петрович, сын священника. В нач. 1870-х г.г.—студент Петровск. Землед. ак-ии в Москве. В 1872 г. принадлежал к московск. революц. кружку; скрылся за границу. По агентурн. сведениям, в 1880 г. жил в Париже. Разыскивался по циркуляру Департ. полиц. от 22 мая 1889 г. для подчинения негласн. надзору.

Дело Департ. полиц., V, № 7563 (1888).—Список 1883 г., I, стр. 77.—Обзор, III, 10.

Смирнов, Иван, студент Киевск. ун-та. За участие в студенческ. беспорядках в марте

1878 г., происшедших в связи с арестами студ. Н. Подольского и др., по решению университ. суда (за участие в сходках и неповиновение начальству) уволен из ун-та на два года без права поступления в другие учебн. заведения.

Справка (Ив. Смирнов).

Смирнов, Иван. В 1870-х г. г.—студент Мед.-Хир. ак-ии. Подчинен негласн. надзору в Петербурге вследствие политическ. неблагонадежности (проживание летом 1872 г. вместе с В. Ивановским, П. Воскресенским и др. в «коммуне» в окрестностях Шлиссельбурга).

Справки (Ив. Смирнов, Рождественский).

Смирнов, Иван Аникитич, сын священника. Род. 12 ноября 1850 г. По окончании Владимирск. дух. сем-рии поступил в 1870 г. в Истор.-Филол. ин-т в Петербурге, который окончил в 1874 г. В том же году поступил преподавателем русск. языка в Петербургскую 2-ю гимназию. Обыскан летом 1879 г. вследствие политическ. неблагонадежности. Впоследствии—директор Ларинской гимназии в Петербурге.

Справка (Ив. Смирнов).

А. Курганович и А. Круглый, Историческ. записка 75-летия Петербургск. второй гимназии. П., 1894, стр. 333.

Смирнов, Иван Антонович, сын дьякона с. Благодатного. Род. ок. 1855 г. Воспитывался в Кавказск. дух. сем-рии. Уволен из семрии ок. 1870 (1873?) г. за собирание на своей квартире товарищей Зорина, Замятина, З. Тимошенко и за чтение вместе с ними книг «социалистическ. направления». Знакомый Всев. Лопатина, от которого усвоил «вредное направление».

Справки (Ив. Смирнов, З. Тимошенко).

Смирнов, Иван (Захар?) Захарович, крестьянин с. Шухобады (Череповецк. у., Новгор. губ.). Род. ок. 1859 г. Во втор. пол. 1870-х г. г. служил волостн. писарем в Уломск. вол. правлении (Череповецк. у.). Арестован (?) в конце июля 1877 г. и 30 июля т. г. уволен от должности. Привлечен к дознанию, возникшему в авг. 1877 г. в Череповецк. у., по обвинению в передаче крестьян. А. Цветаеву запрещен. книг. До решения дела подчинен особ. надзору полиции. По выс. пов. 27 апр. 1878 г. дело о нем разрешено в администр. порядке с выдержанием его под арестом в течение двух недель. По выс. пов. 30 окт. 1878 г. освобожден от наказания, в виду присуждения его в марте 1878 г. Белозерск. окружн. судом за общее преступление к заключению в исправительн. арестантск. отделении на три года.

Справки (З. Смирнов, Паланов, А. Павлов, А. Цветаев).—Доклады 1878, I, 191—193; 1878, III, 547—549.—Справ. листок.

Смирнов, Иван Петрович, сын дьякона (?). Род. в Тульск. (?) губ. ок. 1853 г. В сред. 1870-х г.г.—студент медиц. фак-та Московск. ун-та. Привлекался к дознанию по делу о противоправит. пропаганде (50). По выс. пов. 11 ноября 1876 г. дело о нем прекращено. Жил в Москве на одной квартире вместе с Ив. Заведеевым и А. Ардасеновым. Был арестован в мае 1876 г. вследствие показаний Ив. Растворова и привлечен к дознанию, возникшему в Москве в февр. 1876 г., по обвинению в участии в противоправит. общ-ве для пропаганды в народе (дело о пропаганде в Москве и Вологодск. губ.). По выс. пов. 17 июля 1877 г. дело о нем разрешено в администр. порядке с учреждением негласн. надзора по месту жительства—в Москве. Подчинен надзору с 15 сент. 1877 г. В 1879 г. служил земск. врачом в Боровичск. у. (Новгородск. губ.). По распоряжению м-ра внутр. дел от 12 дек. 1879 г. освобожден от надзора.

Справки (И. Смирнов, Ив. Растворов).—Доклады 1876, II, 331—339; 1877, II, 177—185.—Справ. листок.—Ведомость по Московск. ген.-губернаторству (1877—1879).

С. Мицкевич, «Кат. и Сс.» 1924, IV (11), 63 (Московск. революц. кружки втор. пол. 70-х г. г.).

Смирнов, Иван Тимофеевич, крестьянин дер. Вязницы (Жилинск. вол., Новоторжск. у., Тверск. губ.). Род. в дер. Вязницы ок.

И. Т. Смирнов.

С фотогр. 1875 г.

Из собр. Музея «Каторга и Ссылка».

1852 (в 1848 ?) г. Грамотный. Рабочий, сборщик машин. На фабрику в Петербурге поступил мальчиком. Работал на фабрике Торнтона в Петербурге. Осенью 1873 г. занимался с С. Перовской и Д. Рогачевым за Невскою заставою; тогда же входил в кружок С. Синегуба. Был одним из организаторов рабочих на фабрике Торнтона. В конце 1873 г. входил в кружок В. Ивановского, Ив. Рождественского, Ан. Сердюкова, которые вели пропаганду среди рабочих на Шлиссельбургск. тракте; ввел в кружок Петра Алексеева. В. Ивановским был определен сторожем в библиотеку Мед.-Хир. ак-ии; был в то же время хранителем нелегальн. студенческ. библиотеки. Уцелел во время разгрома чайковцев (С. Синегуб и

др.). Был знаком с Вяч. Дьяковым; в дек. 1874 г. доставлял для рабочих фабрики Чешера, Ник. Кондратьева и Таранова пропагандистск. литературу, а перед новым 1875 г. познакомил их с В. Дьяковым. На своей квартире устраивал собрания рабочих, где В. Дьяков вел пропаганду; имел связь с солдатами. В февр. 1875 г. снабдил рабоч. Фед. Шилова деньгами для отправки на родину для пропаганды среди крестьян. В апр. 1875 г. уехал из Петербурга на родину, потом жил в Москве; работал на фабрике Столярова. Жил под своим именем, но узнав о розыске его по делу В. Дьякова-А. Сирякова, перешел на нелегальн. положение и жил под фамилией Николая Федорова. По показанию некоторых участников дела о противоправительств. пропаганде (50), имел отношение к пропаганде на Богородско-Глуховск. мануфактуре и на Коншинск. фабрике в Серпухове; был близко знаком с привлеченными по тому же делу (В. Батюшковой, М. Овчинниковым). Арестован 17 авг. 1875 г. в Москве вместе с Бариновым под фамилией Федорова. Открыл свою настоящ. фамилию 2 окт. т. г. и 14 ноября т. г. доставлен в Петербург, где помещен в Доме предварит. заключения. Привлечен к трем дознаниям: 1) вместе с Фед. Шиловым по подозрению в распространении запрещен. книг (в связи с уже решенным судом делом Дьякова-Сирякова); 2) по делу о противоправительств. пропаганде (50) за близк. сношения с В. Батюшковой, за склонение Корнюхина к распространению запрещен. книг и за передачу ему таковых и 3) по обвинению в участии в кружке В. Ивановского и В. Ионова. По выс. пов. 26 мая 1876 г. первое дело о нем разрешено в администр. порядке с высылкою его под надзор полиции в Олонецк. губ. Последние же два дела прекращены по выс. пов. 11 ноября и 18 ноября 1876 г. за высылкою его по первому делу. С 24 июня 1876 г. водворен в Повенце (Олонецк. губ.), откуда 2 сент. 1877 г. бежал на лодке через Онежское озеро. Приехав в Петербург и не найдя работы, отправился в Кострому; поступил на завод Шипова, но скоро переехал в Москву, где работал поденно на фабрике Смитта (под фамилией Фомина?). Жил по паспорту сына дьячка В. Травина на одной квартире с Я. Тихоновым. В виду имевшихся агентурн. сведений о хранении ими запрещен. книг, был обыскан в Москве 12 ноября 1878 г. и с 13 ноября содержался в помещении при Арбатск. частн. доме; при обыске обнаружены запрещен. литература, подложные виды на жительство, фальшивые печати, письмо о положении рабочих в Москве и др. Привлечен к дознанию, возникшему при Московск. жанд. упр-нии 11 ноября 1878 г. По выс. пов. 24 апр. 1880 г. дело о нем разрешено в администр. порядке с высылкою его вследствие политическ. неблагонадежности под надзор полиции в Восточн. Сибирь. Водворен в с. Анцырском (Анцырск. вол., Канск. окр., Енисейск. губ.). По постановлению Особ. совещания от 10 мая 1882 г. срок надзора определен в два года по 9 сент. 1883 г. Вторично бежал 15 мая 1882 г. на лодке по притоку Оби и по Оби. В нач. июля 1882 г. был в Москве, где был тотчас же задержан 3 июля т. г. Содержался в Сущевск. части, а затем по распоряжению Департамента полиции снова отправлен в Канск, «для поступления с ним на основании существующих законов за побег». Подчинен особ. надзору полиции и по распоряжению Департ. полиции срок надзора продлен на три года до 9 сент. 1886 г. Обыскан 20 февр. 1885 г. в с. Анцырском по требованию нач-ка Владимирск. жанд. упр-ния в виду обнаружения у П. А. Моисеенко его писем; при обыске обнаружены стихотворения и рукописи, «свидетельствующие о недовольстве существующим строем в России». Привлечен по этому поводу к дознанию, производившемуся при Енисейск. жанд. упр-нии. По выс. пов. 15 янв. 1886 г. дело о нем разрешено в администр. порядке с выдержанием его под арестом в течение месяца. В сред. 1880-х г. г. жил в с. Тасеевском (Канск. окр., Енисейск. губ.). В нач. 1890-х г. г. поселился в Красноярске; затем служил дорожным мастером в с. Кенчуг (Канск. окр.?) вместе с Мих. Ив. Лебедевым. В 1895 г. переехал вместе с ним же в Канск, где заболел нефритом и умер в сред. 1895 (1896?) г.

Сообщения М. Мороза и М. О. Шебалиной.—Справки (Ив. Смирнов, Н. Алексеев, Баринов, В. Ивановский, А. Лварентьев, В. Леонтьев, В. Павлов, П. Соколов, Дм. Соловьев, Як. Тихонов).—Доклады 1876, I, 116—118; 1876, II, 331—339; 1876, II, 345—350; 1880, I, 343—350; 1886, I, 47—49.—Справ. листок.—Статистическ. ведомости (Архив м-ва юстиции).—Ведомость по Олонецк. губ. (1876—1877).—Дела м-ва юстиции, II угол. отдел., №№ 7671 (1879), 8292 (1880), 10871 (1885).—Дело Деп. пол., V, № 4646 (1883).—Список 1886 г.—Список псевдонимов.—Календарь «Народн. Воли», 156.—Бурцев, За сто лет, II, 93

Р. Кленова. «Кат. и Сс.» 1930, VII (68), 168—173 (Памяти Ив. Тим. Смирнова).

Госуд. преступления, I, 579, (319), 581 (320), 582 (321), 591 (326), 598 (330), 601 (331); II, 211 (172).—Н. Ашешев, С. Перовская, 34.—А. Файнштейн, М. Малиновский, рабочий-пропагандист 70-х г.г., 12.—П. Моисеенко, Воспоминания, 45.—Морозовск. стачка, 58 сл.—И. Белоконский, Дань времени (Ук.).—Н. Цвиленев, Рабочий-революционер П. Алексеев, 5.—Е. Субботина, На революц. пути, 18.

«Вперед» т. V (1877), 162. (Еще к процессу 50-ти).—«Нар. Воля» I (1879) (Хроника преследований) (Литература парт. «Нар. Воля», 66).—«Набат» 1881, IV, 2—3 (Внутреннее сбозрение).—С. Синегуб, «Был.» 1906, IX, 109, 110 (Воспоминания чайковца).—П. Ивановская, «Кат. и Сс.» 1926, III (24), 39 (Первые типографии «Нар. Воли»).—«Кат. и Сс.» 1924, VI (13), 167—169 (Письма П. Алексеева).—И. Белоконский, «Кат. и Сс.» 1927, II (31), 153 (К истории политическ. ссылки 80-х г.г.).—«Кат. и Сс.» 1927, V (34), 162 (Неопубликованные письма П. Алексеева).—Э. Корольчук, «Кат. и Сс.» 1928, I (38), 8, 12, 18 (Из истории пропаганды среди рабочих Петербурга в сред. 1870-х г г.).— Ш. Левин, «Кат. и Сс.» 1929, XII (61), 13 (Кружок чайковцев и пропаганда среди петербургских рабочих в нач. 1870-х г.г.).

Смирнов, Кузьма Захарович—нелегальн. фамилия, под которою жил летом 1874 г. в Саратове и в Самарск. губ. П. И. Войнаральский (см.).

Госуд. преступления, III, 185 (168).

Смирнов, Лев Кузьмич, крестьянин с. Горнешна (Крестецк. у., Новгородск. губ.),

брат Вас. К. Смирнова. Род. ок. 1858 г. в с. Горнешно. Грамотный. В перв. пол. 1870-х г. г. работал на Патрон. заводе в Петербурге. Весною 1875 г. был на родине и оставил у брата запрещен. книгу («По поводу самарск. голода»), полученную им в Петербурге от Григ. Хохлова. Привлечен к дознанию, возникшему в янв. 1876 г., по обвинению в передаче запрещен. книги. По выс. пов. 15 апр. 1876 г. дело о нем разрешено в аминистр. порядке с подчинением его надзору полиции. По распоряжению м-ра внутр. дел выслан на родину, где с 30 апр. 1876 г. подчинен гласн. надзору.

Справки (Л. и В. Смирновы).—Статистическ. ведомости (Архив м-ва юстиции).—Доклады 1876, I, 73—75.—Справ. листок.—Ведомость по Новгородск. губ. (1876—1879).

Смирнов, Лукьян Игнатьевич, крестьянин дер. Ащепковой (Гжатского у., Смоленск. губ.). Род. ок. 1845 г. в дер. Ащепковой, Старообрядец. Лесопромышленник. В 1870-х г. г. жил в Москве. Арестован в Можайске в апр. 1879 г. по подозрению в знании о покушении на Александра II и с 12 сент. т. г. по распоряжению московск. ген.-губернатора подчинен надзору полиции.

Справка (Л. Смирнов).—Ведомость по Московск. ген.-губернаторству (1879).

Смирнов, Матвей Васильевич. Род. в 1854 г. В нач. 1870-х г. г.—студент Мед.-Хир. ак-ии. В 1872 г. жил на Выборгск. стороне в студенческ. «коммуне» вместе с И. Сергеевым, И. Рождественским, В. Волошиной и др.; в т. г. обыскан. Окончил ак-ию в 1879 г. со званием лекаря. В 1900-х г. г.—морской врач в Кронштадте.

Справки (М. Смирнов, П. Георгиевская, А. Я. Ивановская, Ив. Сергеев, А. Старчикова, Товаркова).—Медиц. список.

Смирнов, Николай, из духовного звания. Род. ок. 1851 г. Окончил Пензенск. дух. сем-рию. В перв. пол. 1870-х г. г. учительствовал в Инсарск. у. (Пензенск. губ.). Арестован (?) 20 дек. 1874 г. и привлечен к дознанию по делу о пропаганде в империи (193) по обвинению в сношениях с пропагандистом Орловым (Д. М. Рогачевым), зная о его «преступных целях». Обязан подпиской о неотлучке. По выс. пов. 19 февр. 1876 г. освобожден от взыскания за недостатком улик.

Справка (Н. Смирнов).—Доклады 1876, I, 43 об.—Справ. листок.

Смирнов, Николай Иванович, сын священника. Род. ок. 1855 г. В сред. 1870-х г. г.—студент Московск. ун-та. Вместе с Ив. Романовым организовал в Москве в 1875 г. столярн. мастерскую, в которой учился у М. Пензова столярному делу. В его отсутствии в апр. 1875 г. на квартире М. Пензова был произведен обыск. Арестован 27 ноября 1875 г. в Москве по возвращении из Киева и Одессы, куда он ездил с паспортом на имя студента Богородицкого; при допросах отказался об'яснить цель поездки. Привлечен по делу о противоправит. пропаганде (50) за знакомство с привлеченными по этому делу и за проживание по фальшивому паспорту. По выс. пов. 11 ноября 1876 г. дело о нем разрешено в администр. порядке с высылкою его, как политически неблагонадежного, в одну из отдаленных губерний Европ. России под гласн. надзор полиции. Водворен в Чердыни (Пермск. губ.). По агентурн. сведениям, сорганизовал в Чердыни политическ. кружок. С 1 июля 1877 г. переведен в Соликамск (Пермск. губ.). В 1877 г. при обыске у него найден ключ к шифру. По постановлению Особ. совещания от 28 ноября 1881 г. срок ссылки определен в три года.

Справки (Н. Смирнов, Буриот, Коновалов, Марковецкий, Носков, М. Пензов, Романов).—Доклады 1876, II, 331—332, 378, I, 140—142.—Справ. листок.—Ведомость по Перм. губ. (1877—1879).

Смирнов, Николай Михайлович, отст. канцелярск. служитель, сын бывш. инспектора народн. училищ Рязанск. губ. Род. ок. 1849 г. Не окончил курса гимназии. Имел свидетельство на звание учителя приходск. начальн. уч-ща. В ноябре 1873 г. привлекался в Киеве за публично высказанное в нетрезвом виде сочувствие целям С. Нечаева и за оскорбление Александра II. По выс. пов. подвергнут трехмесячн. тюремному заключению и выслан к отцу в Рязань под надзор полиции. В 1874 г. получил разрешение переехать в Москву с продолжением надзора. В 1875 г. по выс. пов. подвергнут четырехмесячн. тюремн. заключению с высылкою в Олонецк. губ. за публичное выражение сочувствия С. Нечаеву и республиканск. правлению. В марте 1876 г. по болезни переведен в Царев (Астраханск. губ.) с продолжением надзора полиции. В июле 1877 г. в третий раз привлекался к дознанию за произнесение угроз по адресу Александра II и его семьи с обещанием отомстить за С. Нечаева. По выс. пов. в сент. 1877 г. выслан в Восточн. Сибирь. Водворен в Якутске, где занимался письмоводством в частн. конторе. В мае 1881 г. отправлен как душевно-больной в местн. больницу. В 1882 г., освобожденный от надзора, выехал в Черниговск. губ. В 1883 г. жил в Орле.

Справка (Н. Смирнов).—Справ. листок.
М. Кротов, Якутская ссылка 70—80-х г. г. (Ук.).

Смирнов, Павел Васильевич, студент Петербургск. ун-та. По показанию студ. П. Барского, привлекавшегося в июле 1875 г., принимал участие в 1875 г. на собраниях молодежи, бывавших на квартире бывш. цюрихск. студентки М. Л. Папер, где обсуждались статьи журн. «Вперед» и произносились речи на антиправительственные темы.

Справки (П. Смирнов, Мехмендаров).

Смирнов, Сергей, крестьянин. В 1874 г. привлечен к дознанию по делу о пропаганде в империи (193). По выс. пов. 19 февр. 1876 г. освобожден от взыскания за недостатком улик.

Доклады 1876, I, 44.—Справ. листок.

Смирнов, Яков Петрович, крестьянин с. Грачевки (Бежецк. у., Тверск. губ.). Род. ок. 1852 г. в с. Хвальнове (Тверск. губ.). Грамотный. В 1870-х г. г. работал слесарем сначала на заводе Нобеля, а потом—в инструментальн. отделе Патронного завода

в Петербурге на Васильевск. острове. В 1877 г. входил в кружок рабочих Патрон. завода. Обыскан в ночь на 30 янв. 1879 г. за укрывательство В. Обнорского и за недонесение. Привлечен к дознанию и дал откровен. показания. С 22 февр. 1879 г. по распоряжению нач-ка Петербургск. жанд. упрния подчинен особ. надзору полиции в Петербурге. Арестован в ночь на 16 сент. 1879 г. в связи с расследованием дела о тайной литографии Ив. Кавского. По агентурн. сведениям, находился в сношениях с И. Кавским и А. Клушиным, участвовал в организованных ими собраниях и был намечен ими для пропаганды среди рабочих. Содержался в Доме предвар. заключения. Судился по делу В. Обнорского Петербургск. военно-окружн. судом и 11 июня 1880 г. приговорен к содержанию в тюрьме в течение месяца. По его указанию, 24 июля 1880 г. был арестован на улице шедший с ним А. Пресняков. Был арестован 28 июля 1880 г.; освобожден 8 авг. т. г. По соглашению м-ра внутр. дел с м-ром юстиции, изложенному в отношении последнего от 2 июля 1881 г., дело о нем прекращено.

Справки (Я. Смирнов, Кисельников). — Ведомость по Петербургск. градоначальству (1879).—Дело м-ва юстиции, II угол. отд., № 7935 (1879).—Справ. листок.

В. Невский, От «Земли и Воли» к группе «Освобождение труда» (Ук.).

Р. Кантор, «Красн. Летопись» 1922, V (К биографии В. Обнорского).—«Ист.-Рев. Сборник» III (1926) (Ук.) (В. Невский, В. Обнорский).—М. Бортник, «Красн. Летопись» 1928, II (26), 200, 207 (В 70-е и 80-е годы на Трубочном заводе).—В. Фигнер, «Кат. и Сс.» 1930, III (64), 98, 100, 101 (Письма участников процесса 16-ти).

Смирнова, Анна Павловна, дочь подпоручика. Род ок. 1860 г. В конце 1870-х г. г.—слушательница врачебн. курсов в Петербурге; служила фельдшерицей. По агентурн. сведениям 1878 г., была близко знакома в Петербурге с лицами политически неблагонадежными (П. Соколовым, О. Мацневой и др.) и хранила у себя запрещен. книги.

Справка (А. Смирнова).

Смирнова, Елена Васильевна, дочь колл. асессора. Род. ок. 1854 г. Воспитывалась в Мариинск. женск. гимназии в Петербурге; вышла из 3-го класса. После мая 1872 г. уехала из Петербурга в Таганрог, где поступила хористкой в местн. театр. В Таганроге жила в квартире братьев Павловских. В ноябре 1874 г. привлекалась к дознанию по делу о пропаганде в империи (193) по подозрению в способствовании к получению для Ис. Павловского запрещен. книг из-за границы, в виду нахождения ее адреса в письме к контрабандисту Эдельштейну. В виду недостатка улик дело о ней прекращено.

Справки (Ел. Смирнова, Л. Иванишевич, Я. Шмаев).

Смирнова, Надежда Ивановна (Павловна?) —фамилия по второму мужу Н. И. Войнаральской (урожд. Доронинoй) (см.).

Дело Департ. полиц., III, № 1190 (1884).

Смиттен (по мужу Газенгегер), Софья Густавовна, дочь ген.-майора, жена цехового г. Вольмара. Род. в Псковск. губ. ок. 1883 г. Воспитывалась в частн. пансионе. В 1883 г. в Петербурге на Почтамтск. ул. организовала башмачн. мастерскую на артельных началах. Устраивала в мастерской собрания, на которых вел пропаганду М. П. Овчинников; из ее мастерской вышел Иог. Пельконен. В том же году была близко знакома с Л. и П. Топорковыми, Т. Долгушиной, В. В. Берви-Флеровским. Обыскана после июня 1873 г. В 1874 г. предоставила свой адрес для переписки пропагандистов из кружка «артиллеристов» (Д. Аитов, Н. Теплов и др.). По распадении артели вышла замуж за одного из ее участников, К. Газенгегера, и открыла собственную мастерскую. Вследствие близких сношений с Авг. Габель (Синькевич) привлекалась к дознанию в 1876 г. в Петербурге по обвинению в сношениях с содержавшимися в Доме предвар. заключения на предмет их освобождения. По выс. пов. 2 окт. 1877 г. дело о ней прекращено. В 1880 г. снова привлекалась к дознанию, возникшему в Петербурге в февр. 1880 г., по обвинению в предоставлении своего адреса для конспиративн. переписки (дело Евг. Козлова, Евг. Рубанчик, Ел. Дурново и др.). По соглашению м-ра вн. дел с м-ром юстиции, изложенному в отношении последнего от 12 июня 1881 г., дело о ней прекращено с подчинением ее вследствие политическ. неблагонадежности негласн. надзору полиции на два года.

Справки (С. Газенгегер, В. Берви).—Доклады 1877, II, 264—286.—Справ. листок.—Дело м-ва юстиции, II угол. отдел., № 8619 (1880).

Госуд. преступления, III, 64 (58).—С. Ковалик, Революц. движение 70-х г. г. (Ук.).

Н. Головина, «Кат. и Сс.» VI (1923), 28 (Мои воспоминания).—Б. Кубалов, «Кат. и Сс.» 1924, V (12), 82, 92 (Ветеран «Народн. Воли»).

Смолдовский, Леонид Христофорович, сын полковника. Род. ок. 1853 г. В перв. пол. 1870-х г. г.—студент Московск. ун-та. В 1874 г. привлекался к дознанию по делу о пропаганде в империи (193). Обязан подпискою о невыезде. По выс. пов. 19 февр. 1876 г. освобожден от взыскания по недостатку улик.

Справка (Л. Смолдовский).—Доклады 1876, I, 43.—Справ. листок.

Смоленская, Елена Самойловна. В сред. 1870-х г. г. входила в состав одесск. украинофильск. «Громады».

Д. Овсяниko-Куликовский, Воспоминания, 99.

Смоленский, Леонид Анастасиевич, педагог, историк, преподаватель Ришельевск. гимназии в Одессе. В сред. 1870-х г. г. вместе с А. Андриевским, В. Малеванным стоял во главе («Батько») одесск. украинофильск. «Громады», состоявшей из народников-пропагандистов, близких к позиции лавристск. журн. «Вперед».

Словарь Граната, т. 40, стр. 156 (Автобиография Пр. С. Ивановской).

Д. Овсяниko-Куликовский, Воспоминания, 25, 68—69, 97—103.—М. Яворский, Нариси, I, 406.

В. Сухомлин, «Кат. и Сс.» 1926, III (24), 78 (Из эпохи упадка парт. «Народн. Воля»).—Г. Черняевская, «Кат. и Сс.» 1928, V (42), 50, 67 (Автобиография).

Смоложевич, Ипполит. В сред. 1870-х г. г. служил контролером на Варшавско-Терес-

польск. жел. дороге. Привлеченный по политическ. делу, состоял под постоянным негласн. наблюдением, учрежденным по распоряжению нач-ка Варшавск. жанд. управления.

Справка (И. Смоложевич).

Смольянинов, Николай Иванович, дворянин Рязанск. губ. Род. ок. 1851 г. Окончил воен. гимназию. В перв. пол. 1870-х г. г.— студент Технологическ. ин-та. В 1872 г. жил в Петербурге на общей квартире с В. Перовским, Н. Владыкиным, Н. Литошенко и др. В 1874 г. жил в имении родственницы в Скопинск. у. (Рязанск. губ.), занимаясь хозяйством. Обыскан и арестован в марте 1874 г.; при обыске обнаружены запрещен. книги. Привлечен к дознанию по обвинению в имении запрещен. книг и в передаче их сельск. учителю А. Патрикееву. По выс. пов. 1 окт. 1874 г. дело о нем разрешено в администр. порядке с вменением в наказание предварительн. содержания под стражей и с подчинением гласн. надзору. Жил под надзором в Скопинск. у. (Рязанск. губ.); в 1879 г.— в Ряжск. у.(той же губ.) в имении жены. По постановлению Особ. совещания от 15 февр. 1882 г. освобожден от гласн. надзора; под негласн. надзором состоял до 1894 г. В 1899 г. Департ. полиции сообщил о неимении препятствий к его назначению на должность кандидата земск. начальника при Скопинск. уездн. с'езде.

Справка (А. Патрикеев).—Доклады 1874 г.—Справ. листок.—Дело Департ. полиц., III, № 1468 (1883). В. Перовский, «Кат. и Сс.» 1925, III (16), 15—16 (Мои воспоминания).

Смоляк, отст. учитель. В марте 1875 г. привлекался к дознанию за принадлежность к революц. кружку в Вильно (дело И. Виторта, Уст. Вноровского и др.). По выс. пов. дело о нем разрешено в администр. порядке: после строжайшего внушения подчинен бдительному надзору полиции.

Справка (Смоляк).

Смородская, воспитанница Харьковск. женск. гимназии (в конце 1870-х г. г.). По показанию студ. Блинова, привлекавшегося в 1879 г., посещала в нач. 1879 г. в Харькове собрания молодежи, организованные Ел. Н. Ковальской.

Справка (Смородская).

Сморчевский, Осип Осипович. В сред. 1870-х г. г. служил письмоводителем в конторе нотариуса в Орле. В 1876 г. состоял под надзором вследствие политическ. неблагонадежности.

Справка (Сморчевский).

Сморченкова, Анна, дочь купца. Род. ок. 1852 г. в Таврическ. губ. В 1872 г. вследствие политическ. неблагонадежности выслана под надзор полиции в Псковск. губ. В 1874 г. получила разрешение возвратиться в Петербург для обучения на акушерск. курсах. По предложению м-ра вн. дел от 31 марта 1874 г. подчинена строгому негласн. надзору полиции. В 1876 г. выбыла в Киев.

Ведомость по Петербургск. градоначальству (1874—1876).

Смоховский, Александр, австр. подданный. По ремеслу наборщик. Был арестован в марте (?) 1879 г. в Варшаве, в виду полученных сведений о посылке им в запрещен. в России польские газеты в Галицию корреспонденций, «систематически извращающих действия русск. правительства». По агентурн. сведениям, находился в дружествен. отношениях с польск. эмигрантами Гашинским и Леон. Яблонским. Привлечен к дознанию, производившемуся при Варшавск. жанд. упр-нии. Освобожден 25 мая 1879 г. Дело о нем прекращено.

Справка (Смоховский).—Дело м-ва юстиции, II угол. отдел., № 7731 (1879).—Справ. листок.

Смочинский, Валентин. В сред. 1870-х г. г. служил обер-кондуктором на Варшавско-Рижск. жел. дороге. Привлекался к дознанию по политическ. делу и по распоряжению нач-ка Варшавск. жанд. упр-ния подчинен негласн. наблюдению.

Справка (В. Смочинский).

Смыкалов, Яков Григорьевич, из крестьян с. Юрасовки (Острогожск. у., Воронежск. губ.). Род. в 1848 г. Учился в Воронежск. гимназии; курса на окончил (вышел из шестого класса) по недостатку средств. Сдав экстерном экзамен на аттестат зрелости, состоял в течение двух лет вольнослушателем Технологическ. ин-та. С 1874 г. служил счетоводом в Воронеже на Козлово-Воронежск. жел. дороге. Обыскан 9 окт. 1879 г. вследствие дошедших сведений о распространении им запрещен. произведений; при обыске найдены стихотворения Рылеева и список осужденных по процессу 193-х. Подозревался, кроме того, в составлении и рассылке воззвания «Ко всем честным людям», «Воззвания к свободным» и стихотворения «преступного содержания» «Голос честных людей». Привлечен к дознанию, возникшему в Воронеже 15 окт. 1879 г., но не в качестве обвиняемого в рассылке воззваний, так как экспертиза не могла установить полного тождества его почерка с почерком, которым были написаны воззвания. По выс. пов. 11 июня 1880 г. дело о нем разрешено в администр. порядке с подчинением гласн. надзору на два года.

Справка (Як. Смыкалов).—Дело м-ва юстиции, II угол. отдел., № 7969 (1879).—Доклады 1880, II, 596—599.—Справ. листок.

Смыслов, Дмитрий Александрович, солдатск. сын. В перв. пол. 1870-х г. г. работал на заводе Нобеля в Петербурге. В 1874 г. бывал на собраниях, происходивших на квартире В. Ивановского. По агентурн. сведениям, участвовал на собрании рабочих 3 марта 1874 г. у Петра Алексеева, где обсуждались вопросы о приобретении запрещен. книг и о тайной кассе, а также о прекращении сношений с чайковцами. В апр. 1874 г. был допрошен и показал, что запрещен. книги получал от Дм. Николаева.

Справки (Д. Смыслов, Д. Николаев).

В. Невский, От «Земли и Воли» к группе «Освобождение труда» (Ук.).

Ш. Левин, «Кат. и Сс.» 1929, XII (61), 23 (Кружок чайковцев и пропаганда среди петербургск. рабочих в нач. 1870-х г. г.).

Смышляев, содержатель портерной в Петербурге на Забалканск. проспекте. По агентурн. сведениям, был близко знаком в 1878 г. с сходившимися в его заведении студентами М. Садовниковым и Шадриным, подозреваемыми в знакомстве с Г. Плехановым и в пропаганде среди рабочих Путиловск. завода. Принимал участие в их разговорах.

Справка (Смышляев).

Смышляев, Ираклий Петрович, витебск. мещанин. Обыскан и арестован в Петербурге (?) в ночь на 5 авг. 1878 г.; при обыске найдены кинжал и револьвер. По агентурн. сведениям, считался политически неблагонадежным в виду посещения им студенческ. сходок и знакомства с лицами, привлекавшимися по политическ. делам. Освобожден на другой день из-под стражи и обязан подпискою о невыезде.

Справка (И. Смышляев).

Снегирев, Федор Алексеевич, студент медиц. фак-та Харьковск. ун-та. Подозревался в 1879 г. в распространении запрещен. книг среди студентов и семинаристов, собиравшихся у него на квартире.

Справка (Ф. Снегирев).

Снегирев, Федор Михайлович, сын тамбовск. архитектора. Род. в 1855 г. в Тамбове. В 1873 г. окончил Тамбовск. гимназию. В

Ф. М. Снегирев.

С фотогр. 1887 г.
Из собр. Музея «Каторга и Ссылка».

1874 г. проживал в Тамбовск. губ. в качестве домашнего учителя у помещ. Озноби-шина. Был обыскан по подозрению в получении запрещен. книг от С. Стопане. Привлечен к дознанию по делу о пропаганде в империи (193); до решения дела по распоряжению нач-ка Тамбовск. жанд. упр-ния подчинен особ. надзору полиции. По выс. пов. 19 февр. 1876 г. освобожден от взыскания за недостатком улик. В 1875 г. служил в Тамбове (?) в правлении Ряжско-Вяземск. жел. дороги. По агентурн. сведениям, принадлежал к кружку политически неблагонадежн. лиц, принятых на службу начальником движения дороги Верховским и занимавшихся распространением запрещен. книг (И. Пьянков, Орлов и др.); находился под гласн. наблюдением. В 1876 (?) г. поступил в Харьковск. ветерин. ин-т. Принимал деятельное участие в студенческ. беспорядках в Харькове в 1878 г., за что был уволен из ин-та по прошению, т. е. с правом поступления в др. учебн. заведение. Народник по убеждениям, он не принадлежал официально к общ-ву «Земля и Воля», но в пропаганде, равно как и в обсуждении вопросов, связанных с организацией, участвовал (совещания на его квартире в 1878 г., где присутствовали М. Девель, А. Прозоровский, С. Петров, Н. Полунин и др.). В дек. 1879 г. за участие в студенческ. беспорядках 14 дек. в Харькове был арестован и содержался в арестантск. отделении в течение 2-х недель, после чего подчинен негласн. надзору. Поступил на ветеринарн. отделение Мед.-Хир. ак-ии. В 1878—1879 г.г. подозревался в принадлежности к тамбовск. революц. кружку, как знакомый М. Девеля, А. Прозоровского, Н. Никифорова и др., а также в сношениях с Л. Гартманом и Э. Пекарским. Привлекался к дознанию, возникшему в февр. 1880 г. в Тамбове, по делу о «преступн. сообщ-ве» (дело В. Лосицкой, Н. Воскресенского и др.) по обвинению в способствованию к укрывательству Э. Пекарского. С 25 янв. 1880 г. содержался под домашн. арестом; с 31 янв. т. г. отдан на поруки отца под денежн. поручительство. В 1880 г. окончил Мед.-Хир. ак-ию со званием ветеринара. По выс. пов. от 11 февр. 1881 г. дело о нем разрешено в администр. порядке с вменением в наказание после строг. внушения предварительн. содержания под стражей. В 1882 г. жил в Москве и по распоряжению Департ. полиции от 20 авг. 1882 г. подчинен негласн. надзору. Арестован в Москве 20 авг. 1884 г. и за имение у себя так назыв. конспиративн. квартиры выслан в мае 1885 г. на три года в Вост. Сибирь. Жил под надзором в Минусинске (Енисейск. губ.). В 1887 г. возвращен в Европ. Россию. Негласн. надзор за ним прекращен циркуляром Департ. полиции от 23 ноября 1895 г. В 1890-х г.г. служил по м-ву вн. дел; был ветеринарн. инспектором. В 1900-х г. г. жил в Кутаисе.

Сообщение Р. М. Кантора.—Справки (Ф. Снегирев, П. Ижевский, В. Лосицкая, С. Петров, Н. Петрова, В. Покровский, В. Сиротенко).—Доклады 1876, I, 44.—Справ. листок.—Дело м-ва юстиц., II угол. отдел., № 7941—7943 (1879).— Справ. листок.—Дела Департ. полиц.: III, № 556 (1882); V, № 5253, ч. I (1884).—Список 1886 г.—Свод указаний (Ук.) («Был.» 1907, VIII, 102, 103).—Бурцев, За сто лет, II, 120.

Э. Пекарский, «Кат. и Сс.» 1924, IV (11), 80—83, 85 (Отрывки из воспоминаний. I. Фед. Мих. Снегирев).

И. Белоконский, Дань времени (Ук.).—Л. Дейч, 16 лет в Сибири (Ук.).

«Нар. Воля» XI—XII (1885) (Хроника революц. борьбы) (Литература парт. «Нар. Воля», 817).—«Вестн. «Нар. Воли» V (1885), 149, 159 (Хроника).—«Свободн. Россия» II (1889), 19 (Хроника борьбы с самодержавием).—О. Буланова-Трубникова, «Был.» XXIV (1924), 88 (Странички воспоминаний).—«Красн. Арх.» XIX (1926), 166 сл.

(К истории «Земли и Воли» 1870-х г. г.).—И. Белоконский, «Кат. и Сс.» 1927, II (31),154 (К истории политическ. ссылки 80-х г. г.).

Снегурский, Александр, сын чиновника—фамилия, которою назвался при аресте в Петербурге 11 окт. 1874 г. А-др Флегонт. Волков (см.).

Статистическ. ведомости (Архив м-ва юстиции).

Снежинский, Василий Федорович. Учился в сред. (?) 1870-х г. г. в Технологическ. инте. В 1877 г. учитель частн. школы помещ. Назимовой в с. Мартьянове (Вологодск. губ.). В мае—июне 1877 г. жил в Череповце (Новгородск. губ.), работая слесарем на механическ. заводе Милютина. По показанию ученика Череповецк. гимназии Ведемана, читал ему «Хитрую механику» и сочинения Чернышевского. Подчинен в с. Мартьянове негласн. наблюдению.

Справка (В. Снежинский).

Снежневский, Виктор Иванович, сын причетника. Род. ок. 1862 г. в с. Благовещенском (Варнавинск. у., Костромск. губ.). Во втор. пол. 1870-х г. г.—воспитанник Новинск. учит. сем-рии (Мологск. у., Ярославск. губ.). Обыскан 21 февраля 1879 г. и привлечен к дознанию, возникшему в янв. т. г. при Ярославск. жанд. упр-нии (дело Н. Малиновского, А. Тихонова и друг.), вследствие письма его «преступного содержания», посланного им своему товарищу Шарову. При обыске обнаружены стихотворения революц. содержания и программа кружка, организованного в семинарии, под названием «Общ-во по выписыванию книг». При допросах показал, что был распропагандирован в 1877 г. воспитанником той же семинарии Ник. Малиновским, от которого получил и найденные при обыске стихотворения. Изобличен в сочувствии противоправительствен. идеям, в распространении таковых и в имении стихотворений «преступн. содержания». В мае 1879 г. уволен из семинарии и обязан подпискою о неотлучке. По выс. пов. 2 авг. 1879 г. дело о нем разрешено в администр. порядке с выдержанием его под арестом при волостн. правлении в течение недели и с подчинением гласн. надзору полиции в Костроме. В янв. 1881 г. подавал прошение м-ру внутр. дел об освобождении от надзора с выражением раскаяния. По постановлению Особ. совещания от 5 дек. 1881 г. освобожден от гласн. надзора. Впоследствии нижегородский археолог (?).

Справки (В. Снежневский, Н. Малиновский, А. Тихонов).—Дело м-ва юстиц., II угол. отдел., № 7672 (1879).—Справ. листок.—Доклады 1879, III, 533—541.—Дело Департ. полиц., III, № 1322 (1883).

Б. Титлинов, Молодежь и революция, 25.

Снесаревский, Михаил Иванович, сын священника. Род в 1856 г. Окончил курс земледельческо-таксаторск. классов в Горках (Могилевск. губ.). Арестован в авг. 1879 г. и привлечен к дознанию, возникшему 1 сент. 1879 г. при Могилевск. жанд. упр-нии, по обвинению в распространении запрещен. книг (дело Эдм. Окушко, Выржиковского). Показал, что получал запрещен. книги от Э. Окушко. По окончании дознания освобожден из-под стражи под денежн. залог. По соглашению нач-ка Верховн. распоряд. комиссии с м-ром юстиции, изложенному в отношении последнего от 22 ноября 1880 г., дело о нем прекращено.

Справки (М. Снесаревский, Э. Окушко).—Дело м-ва юстиц., II угол. отдел., № 8335 (1880).—Справ. листок.

Снигур (Снигура, Снигорь), Дмитрий Макарович, крестьянин Киевск. (Нижегородск.?) губ. Род. ок. 1852 г. Слесарь. Во втор. пол. 1870-х г. г. служил в Киевск. арсенале. Был знаком с И. Басовым и Вл. Красовским; бывал на собраниях. За пропаганду среди рабочих и вследствие «крайней политической неблагонадежности» выслан по распоряжению киевск. ген.-губернатора от 1 окт. (15 ноября?) 1879 г. под гласн. надзор в Вятск. губ.; с 30 дек. т. г. водворен в Нолинске. В марте 1881 г. отказался от принятия присяги. По постановлению Особ. совещания от 31 окт. 1881 г. выслан на 5 лет под надзор в Якутск. обл. Жил в Олекминске, занимаясь кузнечным делом. В 1884 г. переведен в Томск. губ. С 20 окт. 1885 г. гласн. надзор заменен негласным. В 1887 г. проживал под надзором в Курске. В 1889—1890 г. г. жил в Одессе; служил слесарем в мастерской Русск. общ-ва пароходства и торговли. Освобожден от негласн. надзора в марте 1903 г.

Справка (Дм. Снигур).—Ведомость по Вятск. губ. (1879).—Дело м-ва юстиц., II угол. отдел., № 10788 (1889).—Дела Департ. полиц., III, № 74, ч. 61 (1890), № 80 (1890).—Справ. листок.—Свод указаний (Ук.).

М. Кротов, Якутск. ссылка 70-х—80-х г. г. (Ук.).

И. Белоконский, «Кат. и Сс.» 1927, II (31), 154 (К истории политическ. ссылки 80-х г. г.).

Сноп, Элий (Элиот) Ицкович (Исаакович), еврей, динабургский мещанин. Род. ок. 1857 г. Бывш. воспитанник Динабургск. реальн. гимназии. В 1876 г. вместе с Л. Давидовичем принимал участие в организации революц. кружка в Динабурге (Двинске) для пропаганды среди евреев; вел сам пропаганду, для чего работал в местн. слесарной мастерской. Был обыскан в апр. (?) 1876 г.; при обыске обнаружены письма «загадочного содержания» невельск. помещика П. Коссова. Привлечен вместе с Д. Беляевым к дознанию, возникшему в апр. 1876 г. в Витебске, по обвинению в распространении «воззрений преступного характера». В 1877 г. освобожден из-под стражи. По выс. пов. 1 февр. 1878 г. дело о нем разрешено в администр. порядке с подчинением его, в виду политическ. неблагонадежности, строгому надзору полиции. В 1881 г. отбывал воинск. повинность во 2-м линейн. Оренбургск. баталионе, расположенном в Уральске. По постановлению Особ. совещания от 21 июля 1882 г. освобожден от гласн. надзора; в конце т. г. жил в Динабурге.

Справки (Э. Сноп, Л. Давидович, Коссов).—Доклады 1878, I, 13—14. Справ. листок.—Дело Департ. полиц., III, № 1310 (1883).

Н. Бухбиндер, История еврейск. рабоч. движения (Ук.).

«Ист.-Рев. Сборник» I (1924), 41 (Н. Бухбиндер, Из истории революц. пропаганды среди евреев в России в 1870-х г. г.)

Снятков, Авенир Алексеевич. Род. в 1855 г. С 1877 г.—лекарь. В 1878 г.—земск. врач в Вологде. Подчинен в том же году негласн. наблюдению, в виду частых посещений собраний, происходивших в Вологде на квартире поднадзорных Мельниковых. В 1890-х г. г., будучи врачом в Вологде, считался политически неблагонадежным и находился под негласным надзором.

Справки (А. Снятков, О. Мельникова).—Дело Департ. полиц., V, № 6026 (1885).—Медиц. список.

Собокарев (Собакарев), Петр Васильевич, дворянин Полтавск. губ., сын колл. регистратора. Род. ок. 1859 г. в Полтавск. губ. Во втор. пол. 1870-х г.г.—студент Харьковск. ветеринарн. ин-та. Исключен из ин-та на год в 1878 г. за непосредственное участие в студенческ. беспорядках 9 ноября т. г. в Харькове. Жил в Полтаве, занимаясь письмоводством в городск. управе. Принимал участие в панихиде-демонстрации, устроенной в Полтаве 11 марта 1879 г. по умершим в ссылке киевск. студентам. Привлечен к допросу по этому делу 14 марта т. г. и по предписанию м-ра внутр. дел от 19 мая т. г. выслан из Полтавы под гласн. надзор полиции в Вологодск. губ.; с 30 (?) мая 1879 г. водворен в Вельске. За участие в пропаганде среди местн. жителей переведен в 1879 г. в Яренск (Вологодск. губ.). Ходатайство его матери в 1880 г. о разрешении приехать в Полтавск. губ. для устройства своих дел оставлено без последствий, в виду плохих о нем отзывов начальства.

Сообщение Р. М. Кантора.

Справки (П. Собокарев, Андриевский, Ф. Жарко, Лесевицкий, Рейдер, Романицкий).—Ведомость по Вологодск. губ. (1879).

«Нар. Воля» I (1879) Корреспонденции. Из Полтавы) (Литература парт. «Нар. Воля», 50).

Собанский (Сабаньский), Серафим Иванович, поляк, прусск. подданный. Род. ок. 1846 г. Учился в народн. школе в Познани. Участвовал в франко-прусск. войне и был ранен под Мецом. В 1871 г. переселился в Россию; в 1876 г. принял русское подданство и приписался к варшавск. мещанск. общ-ву. Рабочий в Варшаве. Принимал деятельное участие в 1878 г. в собраниях рабочих в Варшаве и в значительной степени содействовал привлечению других рабочих к участию в тайном обществе. Привлечен к дознанию, возникшему в 1878 г. в Варшаве, по делу о пропаганде в Варшаве (дело 137-ми). По выс. пов. 2 апр. 1880 г. дело о нем разрешено в администр. порядке с заключением в тюрьму на шесть месяцев и с подчинением затем гласн. надзору полиции.

Справка (С. Собанский).—Доклады 1880, II, 64—135.—Справ. листок.

Собачкин, Гавриил Семенович, пермск. мещанин. Был студентом Петербургск. (Московск.?) ун-та. В мае 1876 г. был обыскан в Перми вследствие показаний Н. Будрина о том, что у него имеются запрещен. книги. Привлечен к дознанию, возникшему в Перми в марте (?) 1876 г. Показал, что читал сочинения Лассаля, полученные им от Н. Костарева. Обязан подпиской о невыезде. По выс. пов. 11 ноября 1876 г. дело о нем прекращено.

Справка (Г. Собачкин).—Доклады 1876, II, 324—326.—Справ. листок.

Соболев—нелегальная фамилия, под которою с мая 1876 г. проживал в Петербурге Ор. Март. Габель (см.).

Доклады 1877, II, 264—286.

Соболев, Алексей, из крестьян Новосильск. у. (Тульск. губ.), отст. рядовой. В июне 1876 г. привлечен к дознанию вследствие отобранной у него запрещен. книги, полученной им от студента А. Даненберга через крестьянина Новикова.

Справка (А. Соболев).

Соболев, Василий Павлович, сын дьячка—нелегальная фамилия, под которою в 1878 г. проживал в Петербурге и был арестован 12 окт. 1878 г. Леонт. Фед. Бердников (см.).

Список псевдонимов.

Соболев, Иван, крестьянин с. Филисова (Юрьевск. у., Владимирск. губ.). По его показанию, жил в 1878 г. на фабрике купца Бессонова (?) в Кохме, где доверенный Башнов давал ему читать запрещен. книги. Пытался вести пропаганду во время содержания его в янв. 1879 г. в арестантск. помещении.

Справки (И. Соболев, А. Лечкий).

Соболев, Константин Николаевич. В сред. 1870-х г. г.—студент Московск. дух. ак-ии. Обыскан в мае 1877 г. в Москве вследствие доноса на него студента Глаголева. Дело о нем прекращено.

Справки (К. Соболев).

Соболев, Николай Иванович, саратовск. мещанин. В перв. пол. 1870-х г. г.—рабочий Патронного завода в Петербурге. По показанию А. Низовкина, бывал осенью 1873 г. на его квартире и присутствовал на лекциях С. Кравчинского; был на рабочих сходках 31 дек. 1873 г. на квартире Д. Смирнова и 3 марта 1874 г. на квартире П. Алексеева. Привлечен к дознанию в 1874 г. по делу о пропаганде среди рабочих в Петербурге. Показал, что получал от Ст. Митрофанова запрещен. книги.

Справка (Н. Соболев).

В. Невский, От «Земли и Воли» к группе «Освобождение труда» (Ук.).

М. Бортник, «Краси. Летоп.» 1928, II (26), 184 (В 70-е—80-е годы на Трубочном заводе).—Ш. Левин, «Кат. и Сс.» 1929, XII (61), 21 (Кружок чайковцев и пропаганда среди петербургск. рабочих в нач. 1870-х г. г.).

Соболева, Екатерина Васильевна, дочь колл. секретаря. В перв. пол. 1870-х г. г. состояла управляющей имением С. Субботиной в с. Подворгольском (Елецк. у., Орловск. губ.). Обыскана в сент. (?) 1874 (?) г.; при обыске найдены запрещен. книги.

Справки (Е. Соболева, С. Субботина).

Соболева, Людмила Алексеевна, дочь губернск. секретаря, сестра Юл. А. Соболевой. Род. ок. 1859 г. В конце 1870-х г.г., проживая в Костроме, входила вместе с сестрою в костромск. революц. кружок (А. Лаговский и др.). В нач. 1880-х г. г. жила в Петербурге. По распоряжению Департ. полиц. от 17 апр. 1882 г. подчинена негласн. надзору, вслед-

ствие посредничества в сношениях своей сестры с лицами, «близкими к социально-революц. партии». В 1884 г. служила фельдшерицей-акушеркой в земск. больнице в Дмитрове (Московск. губ.). В нач. 1890-х г. г. жила в Петербурге и в Выборгск. губ. Освобождена от негласн. надзора по распоряжению Департ. полиции от 22 ноября 1896 г. В 1897 г. намеревалась поступить в Женск. медиц. ин-т в Петербурге.

Дело Департ. полиц., III, № 1152 (1884).

Соболева, Юлия Алексеевна, дочь губернск. секретаря. В конце 1870-х г.г.—воспитанница Костромск. учительск. сем-рии. В 1879 г. принимала участие в революц. кружке молодежи в Костроме; в кружке бывали А. Лаговский, А. Уханов и друг.; собрания кружка происходили на ее квартире. По предложению попечителя Московск. учебн. округа от 22 июня 1879 г. подлежала увольнению из семинарии вследствие политическ. неблагонадежности; по постановлению педагогического совета окончила сем-рию, но была лишена права преподавания. В 1882 г. состояла наставницей в частн. пансионе Викс в Петербурге. По распоряжению Департ. полиц. от 18 апр. 1882 г. выслана из Петербурга в Костромск. губ. с учреждением негласн. надзора полиции. До 1885 г. жила в с. Едимонове (Корчевск. у., Тверск. губ.), откуда выбыла в июле 1886 г. В 1889 г. жила в в Севастополе; в 1890 г.—в Петербурге без определен. занятий. Умерла 28 апр. 1890 г.

Справки (Ю. Соболева, А. Лаговский, В. Невский, А. Никольская).—Дела Департ. полиц.: III, № 1330 (1881); V, № 4581 (1883); III, № 2, ч. 1, (1887), № 70, ч. 40 (1890), № 74, ч. 65 (1890).

Соболевский, Иван, студент Московск. ун-та. В 1875 г. привлекался к дознанию по делу С. Ф. Ковалика, как его старый знакомый, в виду того, что в отобранной у С. Ковалика записке говорилось о его побеге и о Соболевском, как одном из помощников в этом деле.

Справка (Ив. Соболевский).

Соболевский, Эдмунд-Виктор Александрович, дворянин. Род. в 1860 г. в д. Черсле (Луковск. у., Седлецк. губ.). В 1879 г.—ученик 8-го класса Седлецк. гим-зии. Обыскан в апр. 1879 г. и привлечен к дознанию, в виду близкого знакомства с Н. Воиновым; признан виновным в знании о распространении Н. Воиновым социально-революц. книг среди воспитанников Седлецк. гимназии. По распоряжению варшавск. ген.-губернатора, в виду молодости Соб-го и его чистосердечного сознания, дело о нем прекращено после строгого внушения; подчинен негласн. наблюдению. В 1879 г. по окончании Седлецк. гимназии поступил на медиц. фак-т Варшавск. ун-та. Арестован 30 апр. 1883 г. в Варшаве за участие в студенческ. беспорядках 5 и 6 апр. т. г.; привлечен к дознанию, производившемуся при Варшавск. жанд. упр-нии, как лицо «вредного направления». Переведен в Петербург, где содержался в Доме предварит. заключения; исключен из ун-та на три года без права поступления в другие высшие учебн. заведения, а в июне 1883 г. по распоряжению м-ра вн. дел подчинен негласн. надзору полиции. Ездил за границу, откуда возвратился в июле 1888 г. и жил в имении в Хотинск. у. (Бессарабск. губ.). В 1889 г. окончил ун-т со званием лекаря. В 1890 г. освобожден от надзора. В 1900-х г. г.—помощник заведующ. психиатр. земск. больницы в Симферополе.

Справки (Э. Соболевский, Н. Воинов).—Дела Департ. полиц.: V, № 3903, т. III (1883), № 4581 (1883); III, № 74, ч. 17 (1890).—Медиц. список.

Собор, Василий, казак Прилуцк. у. (Полтавск. губ.). В 1874 (?) г. привлекался к дознанию, производившемуся при Полтавск. жанд. упр-нии, вследствие отобрания у него книги «возмутительного содержания».

Справка (В. Собор).

Собсович—см. Сабсович.

Собянин, Афанасий, сын священника. Род. ок. 1854 г. В сред. 1870-х г. г.—студент Петровск. Землед. ак-ии в Москве. Исключен из ак-ии в 1876 г. за нежелание исполнить предложение м-ра госуд. имуществ об отказе от «незаконных требований», выраженных в коллективном прошении на имя директора. По распоряжению московск. ген.-губернатора от 18 сент. 1876 г. подчинен секретн. надзору по месту жительства—в Казани с 26 сент. т. г. В мае 1877 г. выбыл из Казани в действующую армию.

Справка (Аф. Собянин).—Ведомость по Казанск. губ. (1876—1877).

Совин, Филипп, отст. рядовой. В 1870-х г. г. жил в д. Нижн. Шкафты (Городищенск. у., Пензенск. губ.). Дознанием, производившимся в 1874 г. по делу письмоводителя П. Войнаральского, Вас. Орлова (Дм. Рогачева), выяснено, что Совин присутствовал при чтении крестьянином Ф. Садовниковым запрещен. книг, полученных от В. Орлова.

Справка (Ф. Совин).

Созанович, Людвиг, студент Киевск. ун-та. За участие в студенческ. беспорядках, происходивших в марте 1878 г., исключен по постановлению университетск. суда из ун-та на два года без права поступления в другие высшие учебн. заведения.

Справка (Л. Созанович).

Созановский, студент Технологическ. ин-та. В нач. 1870-х г. г. привлекался к дознанию по делу о распространении «Азбуки социальных наук» В. Берви-Флеровского.

Справка (Созановский).

Сойманов, Давыд, крестьянин с. Должненкова (Корсунск. у., Симбирск. губ.). Род. ок. 1843 г. Плотник. В 1874 (?) г. привлекался к дознанию, производившемуся в Симбирске, по делу о пропаганде среди крестьян. Подчинен надзору полиции.

Справка (Д. Сойманов).

Сокович, студент юридическ. фак-та Петербургск. ун-та, товарищ И. Ф. Феденко. Будучи на последнем курсе, бросил ун-т и отправился «в народ» для пропаганды; завел в деревне кузницу в целях пропаганды.

В 1874 г. принадлежал к киевск. пропагандистск. кружку Л. Дейча-Ив. Фесенко.

Л. Дейч, За полвека, I, 60—62.—Л. Дейч, Хождение в народ, 6, 15.

Соковнин, Петр Гаврилович, сын врача. Род. ок. 1851 г. Окончил в 1877 г. ветерин. отделение Мед.-Хир. ак-ии. В 1878 г. служил ветерин. врачом в 7-м Донск. казачьем полку в Одессе. Еще будучи студентом, был близко знаком с лицами, входившими в одесск. кружок Ив. М. Ковальского; в конце 1877 г. на его квартире жил В. Ильич-Свитыч после побега из Херсонск. тюрьмы. Вследствие политическ. неблагонадежности, по распоряжению одесск. ген.-губернатора от 28 июня 1879 г. выслан в Восточн. Сибирь. В 1880 г. водворен в Балаганске. В марте 1881 г. отказался от присяги Александру III. С 1883 г. находился под негласн. надзором. В 1889—1890 г. г. жил в Ломже, занимая должность судебн. пристава при ломжинск. миров. с'езде.

Справка (П. Соковнин).—Дела Департ. полиц.: III, № 99 (1881), № 74, ч. 9 (1890); V, № 304 (1894).

«Нар. Воля» I (1879) (Хроника преследований. Одесса) Литература парт. «Нар. Воля», 55).—«Набат» IV (1881), 2—3 (Внутреннее обозрение).—В. Ильич-Свитыч. «Был.» 1905, VIII, 142, 143, 145, 147, 148 (Мое знакомство с И. М. Ковальским).—Я. Белый, «Кат. и Сс.» VI (1923), 101, 102, 105, 106 (Воспоминания ссыльного 80-х г. г.).—И. Белоконский, «Кат. и Сс.» 1927, II (31), 153 (К истории политическ. ссылки 80-х г. г.).

Соколов. В нач. 1870-х г. г.—слушатель Петровск. Земледельческ. ак-ии в Москве. По агентурн. сведениям, принадлежал в Москве к кружку, распространявшему среди учащейся молодежи запрещен. сочинения и находившемуся в связи с женевск. эмигрантами (московск. чайковцы?).

Справка (Соколов).

Соколов, сын деревенск. священника. Учился в семинарии. В сред. 1870-х г. г. «ходил в народ»; завел в деревне кузницу и вел пропаганду. Принадлежал к киевск. революц. кружку, организованному в 1874 г. Ив. Ф. Фесенко.

Л. Дейч, За полвека, I, 61—62.—Его же, Хождение в народ, 6—7.

Соколов, Адриан Алексеевич, мещанин г. Елизаветграда. Род. ок. 1848 г. в Елизаветграде. Во втор. пол. 1870-х г.г. служил кочегаром на пароходе «Корнилов». Обыскан 16 сент. 1877 г. и 19 сент. т. г. арестован в виду того, что при обыске, произведенном на пароходе «Корнилов», прибывшем из Лондона в Кронштадт, были обнаружены запрещен. книги. Привлечен к дознанию в Петербурге по обвинению в «пособничестве к покушению на распространение преступных сочинений»; показал, что за привезенные книги должен был получить деньги от С. Пакулина. Освобожден из-под стражи 17 окт. 1877 г. и подчинен до решения дела особ. надзору полиции. По выс. пов. 1 июня 1878 г. дело разрешено в администр. порядке с вменением в наказание предварительн. содержания под стражей и с учреждением гласн. надзора полиции без ограничения места жительства. Жил в Елизаветграде под надзором. В 1881 г. показан умершим.

Справка (А. Соколов).—Дело м-ва юстиц., II угол. отдел., № 8606 (1880).—Доклады 1878, II, 284—286.—Справ. листок.

Соколов, Александр, из казаков Аксайской станицы. В сред. 1870-х г. г. служил кочегаром на пароходе «Салгир», плававшем на Азовск. море. В июле (?) 1875 г. у него отобрана запрещен. книга, полученная от акушерки А-дры Бутовской через другого кочегара Ф. Шатова.

Справка (Ал. Соколов).

Соколов, Александр Ильич. В 1878 г.—штатн. смотритель в Мещовске (Калужск. губ.). В виду подозрения в распространении антирелигиозн. идей, солидарности с поднадзорн. бывш. учителем Ег. Костиным и пропаганды среди крестьян, уволен 23 июля 1879 г. по распоряжению м-ра нар. просв. от должности и по распоряжению нач-ка III Отделения подчинен с февр. 1880 г. негласн. надзору полиции.

Справка (А. Соколов).

Соколов, Александр Михайлович, дворянин. Род. в 1854 г. В 1879 г.—студент Технологическ. ин-та. Привлечен к дознанию, возникшему 17 февр. 1879 г. в Киевск. губ., по обвинению в имении запрещен. книг. Дело о нем прекращено.

Справ. листок.

Соколов, Алексей. В 1876 г.—воспитанник 4-го класса Тульск. дух. сем-рии. В марте 1876 г. подлежал исключению из семрии, так как был уличен в чтении книги о Парижск. коммуне.

Справка (Ал. Соколов).

Соколов, Андрей Яковлевич. В 1878 г. был учителем в с. Кузнецовке (Петровск. у., Самарск. губ.), в имении Малышевых. В 1879 г. проживал в Москве в школе, содержавшейся Ан. Рещиковою на средства Елиз. Дурново. Арестован в 1879 г. в Твери (?) и привлекался к дознанию по делу об убийстве Ник. Рейнштейна.

Справка (А. Соколов).—Дело м-ва юстиц., II угол. отдел., № 8619 (1880).—Справ. листок.

«Нар. Воля» II (1879) (Хроника преследований) (Литература парт. «Нар. Воля», 137).—«Красн. Архив» IV (1926), 161 (Автобиографическое заявление А. А. Квятковского).

Соколов, Василий Дмитриевич, студент Моск. дух. ак-ии. Обыскан в 1877 г. вследствие доноса Вас. Глаголева о том, что С-в принимал участие в обсуждении вопроса о революц. пропаганде.

Справка (В. Соколов).

Соколов, Василий Семенович, из духовн. звания; причислен к самарск. мещанск. общ-ву. Род. ок. 1844 г. в Самарск. губ. Выдержав экзамен при Самарск. гимназии, поступил в Казанск. ун-т, который окончил в 1871 г. Занимался адвокатурой при Казанск. окружн. суде. В виду политическ. неблагонадежности и «вредного влияния на окружающую среду» (знакомство с пропагандистами Д. Клеменцом и А. Корниловой, устройство вместе с Оптовцевой студенческ. столовой, где велась пропаганда, стремление приобрести популярность среди простого народа и студентов) выслан в 1873 (?) г. под строг. надзор полиции в г. Буй (Кост-

ромск. губ.), затем переведен в Кострому. В 1874 г.освобожден от надзора с правом повсеместного жительства.

Справки (В. Соколов, Оптовцева).

Соколов, Владимир Петрович, мещанин г. Сенгилея (Симбирск. губ.). Род. в Симбирске в 1854 г. Будучи гимназистом Симбирск. гимназии, посещал в 1873—1874 г.г. собрания молодежи, происходившие в Симбирске на квартире Над. Николаевой. Во втор. пол. 1870-х г.г.—студент Харьковск. ун-та. Арестован в Харькове в ночь на 12 мая 1879 г. и привлечен к дознанию, возникшему 12 мая 1879 г., по делу о харьковск. революц.кружке (дело М. Блинова, Д. Буцинского и др.). При обыске у него найдены запрещен. издания, которые были взяты им, по его показанию, для уничтожения. Содержался в Харьковск. тюремн. замке. Освобожден 17 мая т. г. и по распоряжению нач-ка Харьковск. жанд. упр-ния от 18 мая 1879 г. подчинен строг. негласн. надзору полиции в Харькове с 19 мая т. г. По соглашению м-ра внутр. дел с м-ром юстиции, изложенному в отношении последнего от 31 янв. 1881 г., дело о нем прекращено.

Справки (В. Соколов, Н. Николаева).—Дело м-ва юстиц., II угол. отдел., № 7955 (1879).—Ведомость по Харьковск. губ. (1879).—Справ. листок.

Соколов, Дмитрий Александрович, сын дьякона, потомств. почетн. гражданин. Род. ок. 1857 г. в Балашове (Саратовск. губ.). Учился в Саратовск. дух. сем-рии, откуда уволен за участие в беспорядках. В 1875 г. принимал участие в саратовск. революц. кружке Н. Поморцева и др. Арестован 1 авг. 1875 г.; при обыске обнаружена запрещен. литература. Привлечен к дознанию, возникшему в июле 1875 г., по обвинению в ведении «преступн. пропаганды» в Саратове и в передаче запрещен. сочинений. По выс. пов. 26 мая 1876 г. дело о нем разрешено в административ. порядке—за имение книг «преступн. содержания» подвергнут тюремн. заключению в течение месяца. В конце 1878 г. переехал в Петербург и, как привлекавшийся по государств. преступлению, по распоряжению нач-ка Петербургск. жанд. упр-ния подчинен в Петербурге с 22 ноября 1878 г.секретн. надзору. По агентурн.сведениям, прибыл в Петербург для установления связи между саратовск. и петербургск. революц. кружками. С марта 1879 (?) г. жил в Петербурге на одной квартире с В. И. Дмитриевой; был членом артели посыльных. Арестован в Петербурге 29 марта 1880 г. и по распоряжению м-ра внутр. дел выслан 15 мая т. г. в Архангельск. губ. под гласн. надзор полиции. Водворен в Холмогорах. По постановлению Особ. совещания от 24 окт. 1881 г. срок надзора определен в три года. Жил в Шенкурске. С 13 февр. 1884 г. гласн. надзор заменен негласным. В 1889 г. жил в Саратове; служил конторщиком в гостинице. В июне 1890 г. выехал в Казань. Освобожден от негласн. надзора по циркуляру Департ. полиции от 11 дек. 1892 г.

Справки (Д. Соколов, В. Дмитриева, О. Никольская, Н. Поморцев).—Доклады 1876, I, 133—137.—Справ. листок.—Ведомости: по Петербургск. градоначальству (1878—79); по Петербургск. губернии (1879).—Дело м-ва юстиц., II угол. отдел .. № 8467 (1880).—Дела Департ. полиц.: V, № 3549, ч. 3 (1888); III, № 74, ч. 50 (1890).

Госуд. преступления, II, 212 (172—173).—В. Дмитриева, Так было (Ук).

В. Дмитриева, «Кат. и Сс» 1924, II (9) 32; IV (11), 112, 122 (Тени прошлого).

Соколов, Дмитрий Петрович, сын священника с. Мокрого (Белевск., у., Тульск. губ.). Род. ок. 1853 г. Учился в тульск. дух. сем-рии; курса не окончил. В 1874 г. состоял помощн. учителя в с.Хотуши (Тульск. губ.). В мае т. г. вместе с А. и Т. Квятковскими принимал участие в слесарн. мастерской, организованной в с. Хотуши на артельн. началах в целях пропаганды. Привлекался в 1875 г. по этому делу к дознанию; обязан подпискою о невыезде, но в авг. 1875 г. скрылся. Разыскивался по циркуляру III Отделения ст 23 авг. 1875 г. Арестован вместе с П. Пугенюком, А. Кестельман, А. Саковичем 21 ноября 1875 г. в Вильно, где проживал под фамилией сына поручика Вл. Фед.Тарловского; при обыске обнаружены запрещен. книги. Препровожден из Вильно в распоряжение нач-ка Тульск. жанд. упр-ния. Предан 5 мая 1877 г. суду особ. присутствия Сената по обвинению в составлении противозакон. сообщ-ва, в участии в нем и в распространении преступных сочинений (процесс 193-х). Препровожден 9 июля 1877 г. из Тулы в Петербург. За отказ отвечать на вопросы суда удален 10 ноября 1877 г. из залы заседаний. Признан судом 23 янв. 1878 г. виновным в знании о распространении преступных сочинений и в недонесении и приговорен к тюремн. заключению на три месяца, при чем суд

Д. П. Соколов.
С фотогр. 1875 г.
Из собр. Музея «Каторга и Ссылка».

ходатайствовал о вменении ему в наказание предварительн. содержания под стражей. По выс. пов. 11 мая 1878 г. ходатайство суда удовлетворено. Снова разыскивался по циркуляру III Отделения от 13 авг. 1878 г. По распоряжению м-ра внутр. дел подчинен гласн. надзору полиции по месту жительства—в Твери (?) с воспрещением отлучек и ограничением места жительства. Служил в Перми в канцелярии управления горнозаводск. Уральск. жел. дороги у А. К. Маликова. Разыскан в Петербурге в ноябре 1880 г. В 1881 г., состоя под надзором, жил в Орле, где служил в управлении Орлово-Грязск. жел. дороги. По постановлению Особ. совещания от 20 февр. 1882 г. срок надзора определен в три года.

Справки (Ц. Соколов, Ст. Петров, Н. Пугенюк).—Доклады 1876, II, 327—330; 1878, I, 228—241.—Справ. листок.—Дело Департ. полиции, III, № 468 (1881).—Список псевдонимов.—Список 1881 г., III, стр. 133.—Бурцев, За сто лет, II, 91.—Словарь Гранат, т. 40, стр. 80—81 (Автобиография Н. А. Головиной).

Стенограф. отчет, 374, 427—430, 432—436, 456.—Госуд. преступления, III, 150—151 (137), 264—265 (240—242), 318 (289), 324 (295), 327 (298), 330 (301).

С. Чудновский, «Мин. Годы» 1908, V—VI, 361, 374 (Из дальних лет).—«Красн. Архив» XIV (1926), 161 (Автобиографич. заявление А. А. Квятковского).—«Красн. Арх.» XXX (1928), 197 (Финал процесса 193-х).

Соколов, Иван, артист. В 1879 г. проживал в Кишиневе. При производстве в 1879 г. дознания по делу о расклейке в Кишиневе прокламаций выяснено, что С-в посещал квартиру Як. Васютинского во время происходивших там собраний.

Справка (Ив. Соколов).

Соколов, Иван Иванович, из дворян, казак стан. Луганской (Обл. в. Донского). Род. в той же станице ок. 1854 г. Окончил Луганск. приходск. уч-ще. Во втор. пол. 1870-х г.г. служил телеграфистом на Новочеркасск. телеграфн. станции. Привлечен вместе с братом Петром С-м к дознанию, возникшему в июле 1878 г., вследствие доноса С. Апостолова, по обвинению в имении и в распространении запрещен. книг. В виду недостатка улик дело его по выс. пов. 9 мая 1879 г. прекращено.

Справка (И. Соколов).—Дело м-ва юстиции, II угол. отдел., № 7634 (1879).—Справ. листок.

Соколов, Иван Федорович, сын священника. Род. ок 1858 г. в Ниж. Ломове (Пензенск. губ.). Окончил Пензенск. дух. сем-рию. В 1873 г.—студент 1 курса Мед.-Хир. ак-ии. Принимал деятельное участие в студенческ. беспорядках в ноябре 1878 г. в Петербурге и по распоряжению м-ра внутр. дел от 8 дек. 1878 г., как оказавшийся более других виновным, выслан из Петербурга под гласн. надзор полиции в Олонецк. губ.; с 23 дек. 1878 г. водворен в Пудоже. В 1879 г. получил разрешение переселиться в Бобров (Воронежск. губ.). По пути следования умер 23 окт. 1879 г. в Кириллове (Новгородской губ.).

Справка (И. Соколов).—Ведомость по Олонецк. губ. (1879).

«Земля и Воля» III (1879) (Наши домашн. дела) (Революц. журналистика 70-х г. г., 303).

Соколов, Константин, хорунжий. В сред. 1870-х г.г. жил в стан. Бекечевской (Баталпашинск. у., Ставропольск. губ.). По показанию священника Васильева, имел в 1876 г. запрещен. книги, полученные от братьев Авт., Евг. и Ив. Победоносцевых; а по показанию купца И. Студенцова, Евг. и Ив. Победоносцевы, И. Волошенко, И. Пьянков приезжали в станицу Бекечевскую с запрещен. книгами, собирались для совещаний и читали запрещен. книги в квартире Соколова.

Справки (К. Соколов, И. Победоносцев).

Соколов, Максим, рабочий льнян. фабрики Грибанова в Вологде. Арестован в 1871 г. за «активное участие» в стачке.

В. Невский, От «Земли и Воли» к группе «Освобождение труда» (Ук.).

В. Невский, «Истор.-Маркс.» IV (1927), 131 (К вопросу о рабочем движении в 70-х г. г.).

Соколов, Михаил Александрович, брат Н. А. Соколова. В сред. 1870-х г.г.—студент Технологическ. ин-та; курса не окончил. Подчинен негласн. наблюдению в виду того, что в письмах своих к брату развивал «революцион. взгляды», а также вследствие подозрения в посылке в Вильно запрещен. книг.

Справки (М. Соколов, А. Лисицын).

Соколов, Михаил Герасимович, псковск. (тамбовск.?) мещанин. Род. в Петербурге в 1844 г. В 1874 г. привлекался к дознанию за посылку петерб. градонач-ку «оскорбительного письма» по адресу Александра II. При врачебном освидетельствовании признан психически ненормальным, почему в 1875 г. помещен в больницу для душевнобольных. По выс. пов. от июля 1875 г. дело о нем прекращено. В 1878 г. был студентом Петербургск. ун-та и, как лицо, «вредное для общественного спокойствия», выслан в администр. порядке под надзор полиции в Мезень (Архангельск. губ.). Летом 1880 г. привлечен к дознанию, возникшему в Мезени, в виду нахождения у него при обыске по случаю произведенного им буйства записн. книжки со стихами «противоправительствен. содержания». По выс. пов. 24 июня 1881 г. дело о нем разрешено в администр. порядке с переводом его из Мезени в другой город Архангельск. губ. с продолжением надзора.

Справка (М. Соколов).—Дело м-ва юстиции, II угол. отдел., № 8533 (1880).—Справ. листок.

Соколов, Михаил Осипович, дворянин и землевладелец Смоленск. губ. Род. в 1828 г. в с. Плещееве (Вяземск. у., Смоленск. губ.). Учился в Полоцк. кадетск. корпусе; курса не окончил. В 1879 г. проживал в Дорогобуже (Смоленск. губ.). Привлечен в сент. 1879 г. к дознанию, возникшему 25 авг. 1879 г. при Смоленск. жанд. упр-нии, по обвинению в принадлежности к противозакон. сообщ-ву (дело Арендта и др.). За недостатком улик дело о нем по выс. пов. 7 мая 1880 г. прекращено.

Справки (М. Соколов).—Дело м-ва юстиции, II угол. отдел., № 7860 (1879).—Справ. листок.

Соколов, Николай, студент Московск. ун-та. Летом 1875 г. жил в с. Иванове (Иванькове?) (Ярославск. губ.) вместе с студентами Удальцовым и Н. Михайловым.

В виду имевшихся сведений о сближении их с крестьянами и подозрений в распространении среди крестьян запрещен. книг, о всех них в авг. 1875 г. производилось при Ярославск. жанд. упр-нии дознание.

Справки (Н. Соколов, Н. Михайлов).

Соколов, Николай Александрович, колл. регистратор. Окончил около 1872 г. школу кавказск. межевщиков; товарищ по училищу И. Чикоидзе. Жил в Екатеринодаре, а затем в сред. 1870-х г.г.—в Вильно, где служил землемером при Виленско-Трокск. с'езде миров. посредников. В 1875 г. принадлежал к виленск. революц. кружку, организованному Иос. Окушко. При обыске у него была обнаружена переписка с И. Окушко, Н. Меньшиковым, Я. Девятниковым и друг., а также книги революц. содержания. Арестован и содержался под стражей с марта 1875 г. Привлечен к дознанию, при котором выяснились его сношения с Ив. Витортом, главным руководителем виленск. революц. кружков. Был перевезен в Петербург и с 28 апр. по 9 мая 1875 г. содержался в Петропавловск. крепости, после чего передан в III Отделение. По выс. пов. 8 апр. 1876 г. дело о нем разрешено в административн. порядке с высылкою его под надзор полиции из Северо-Западн. края; по распоряжению м-ра внутр. дел выслан в Пермскую губ.

Справки (Н. Соколов, С. Абрамов, Ив. Виторт, Калистов, А. Лисицын, Н. Меньшиков, И. Окушко, П. Пашковский, Рябошанко, А. и М. Соколовы).—Доклады 1876, I, 65—68.—Справ. листок.—Список 1852—1879 г. г., л. 40 об.

«Вперед» № 13 (1875), 409 (Из истории арестов и преследований).

Соколов, Николай Борисович, сын хвалынск. мещанина. Род. 16 янв. 1856 г. в Вольске (Саратовск. губ.). В 1876 г. окончил Саратовск. гимназию; с сент. 1876 г.—студент Мед.-Хир. ак-ии. В авг. 1877 г. поступил на физ.-мат. фак-т Петербургск. ун-та, а в окт. т. г. перевелся на юридич. фак-т. За участие в студенческ. беспорядках в Петербурге в ноябре 1878 г. арестован в ночь на 29 ноября т. г. и содержался под стражей. По распоряжению м-ра внутр. дел от 8 дек. 1878 г., как оказавшийся более других виновным в «подстрекательстве» к беспорядкам, выслан из Петербурга под гласн. надзор полиции в Олонецк. губ. С 13 дек. 1878 г. водворен в Петрозаводске впредь до выздоровления, а затем переведен в Повенец. В конце 1879 г. ходатайствовал о переводе его в г. Слободской (Вятск. губ.) для вступления в брак с жившей там под надзором Людм. Самарской. В марте 1880 г. ходатайство его удовлетворено. В авг. 1880 г. освобожден от надзора, при чем ему было разрешено окончить образование; зачислен в студенты юридич. фак-та Петерб. ун-та, а 24 сент. 1880 г. подал заявление о переводе в Казанск. ун-т. Поступил в Казанск. ун-т, который окончил в 1885 (?) г. по юридическ. фак-ту. Находясь в ун-те, вследствие близости к одному из казанск. революц. кружков, был подчинен негласн. надзору полиции с 17 июня 1884 г. С 1886 г.—присяжн. поверенный в Вольске. В конце 1900 г. назначен крестьянск. начальником в Енисейск. у. По циркуляру Департ. полиц. от 11 янв. 1902 г. освобожден от негласн. надзора.

Справка (Н. Соколов).—Ведомость по Олонецк. губ. (1878).—Дело канцелярии попечителя Петербургск. учебн. округа, № 4 (1880), сообщенное Р. М. Кантором.—Дела Департ. полиц., III, № 1564 (1883), № 74, ч. 50 (1890).

Соколов, Николай Васильевич, подполковник. Род. 16 ноября 1832 г. Образование получил в артиллер. уч-ще и в воен. ак-ии. Был прикомандирован к Главн. штабу. Много путешествовал: был в Японии, Китае, Зап. Европе. Вышел в отставку в 1863 г. В 1860-х г.г. сблизился с В. Зайцевым и друг. сотрудниками «Русск. Слова» и принял участие в этом журнале; находился под сильным влиянием сочинений Прудона. Арестован 28 апр. 1866 г. по распоряжению нач-ка выс. утвержд. Следств. комиссии гр. Муравьева в связи с каракозовск. делом и заключен в Петропавл. крепость за сотрудничество в журналах крайнего направления и за сношения с госуд. преступниками и эмигрантами. Освобожден из крепости 21 авг. 1866 г. и подчинен негласн. надзору в Петербурге. В 1866 г. отпечатал в типографии В. Головина в Петербурге свою книгу «Отщепенцы» (Les réfractaires), заключающую в себе «порицание православной веры, возбуждение к неповиновению власти, а также отрицание права собственности». Вследствие этого Петербургск. цензурн. ком-т еще до появления книги принял меры к ее задержанию и определил возбудить судебн. преследование против составителя. Был арестован и содержался в Петербургск. тюремн. замке. Предан вместе с издателем В. Головиным суду уголовн. департамента Петербургск. судебн. палаты, который в своем заседании 2 июня 1867 г. признал виновным в возводимом на него обвинении и приговорил к заключению в крепости на год и четыре месяца; книгу же «Отщепенцы» постановил уничтожить. Заключен в Петропавловск. крепость. Вследствие «предосудительного поведения» («упорное стремление распространить возмутительные идеи среди арестованных») по отбытии наказания выслан 15 ноября 1868 г. под гласн. надзор полиции в Мезень Архангельск. губ.; в июне 1869 г. переведен в Шенкурск, а в февр. 1871 г. в Красн. Яр (Астраханск. губ.), где он пережил холерн. эпидемию. Просил разрешения переселиться в Сев.-Америк. Соедин. Штаты в чем ему было отказано. Бежал, по указанию Н. Чарушина, с помощью чайковцев, рассчитывавших на его сотрудничество в журн. «Вперед», 14 окт. 1872 г. за границу. В нач. 1873 г. находился в Швейцарии, в Цюрихе, где примкнул к бакунистам; был близким человеком к М. П. Сажину В янв.-марте 1873 г. был в Локарно у М. Бакунина. Вместе с др. бакунистами принимал участие 7 апр. (25 марта) 1873 г. в избиении лавриста

Вал.Смирнова, после чего по распоряжению цюрихск. полиции оставил Цюрих (по другим сведениям—добровольно). Правительствен. сообщением, опубликованным 5 мая 1874 г., предложено в течение 6-месячного срока возвратиться в Россию; на вызов не явился. В 1870-х г.г. принимал участие в делах западной эмиграции (по агентурн. сведениям, в 1878 г. ему предложено карлистск. депутатами (Испания) принять командование в инсургентск. войсках против короля Альфонса). Временно входил в Юрскую федерацию. В нач. 1880-х г.г. проживал в Кларане, потом—в Париже; сотрудничал в «Русск. Ведомостях»; составил по предложению фирмы «Frères Garnièrs» русско-французск. и франц.-русск. словари. В последние годы жизни, проживая в Париже, жил в большой нищете, перебиваясь на случайн. заработки; по агентурн. сведениям, «предавался в сильной мере употреблению спиртных напитков». Умер в Париже 5 марта (в февр.?) 1889 г., простудившись на похоронах эмигранта Н. Преферанского.

Сообщение М. М. Клевенского.—Справки (Н. Соколов, Д. и Н. Лачиновы).—Ведомость по Петербургск. губ. (1867).—Татищев, Революц. движение 60-х г.г., глава IX.—Голицын, Десятая глава, 144.—Календарь «Народн. Воли», 138, 156.—Список 1883 г., I, стр. 78—79; 1889 г., стр. 260—261.—Дело Департ. полиц., III, № 140 (1889).—Бурцев, За сто лет, II, 80, 133.—Хроника, 332.—[М. Элпидин], Каталог, 73.—А. Кони лов, Обществ. движение, 187 сл.—«Русск. Ведомости». Сборник, 167.—В. Бурцев, Календарь (Ук.).

Материалы, собраные особ. комиссиею, выс. учрежден. 2 ноября 1869 г., для пересмотра действующих постановлений о цензуре и печати. Часть третья. Судебная практика по делам печати 1865—1870 г. г. СПБ., 1870, стр. 189—258. (О книге Н. Соколова «Отщепенцы». СПБ., 1866).

В. Богучарский, Материалы для истории революц. движения 1860-х г. г., 196—204 (О процессе).—Госуд. преступления, I, 459—460.—Л. Шелгунова, Из далекого прошлого, 180 сл.—Письма М. А. Бакунина, 447—450.—М. Лемке, Н. М. Ядринцев, 73.—Л. Пантелеев, Из воспоминаний, 198—199.—Н. К. Михайловский, Сочинения, VII, 292.—А. Герцен, Сочинения и письма (Ук.).—П. Лавров, Народники-пропагандисты (Ук.).—Н. Чарушин, О далеком прошлом, I—II (Ук.).—М. Сажин, Воспоминания (Ук.).—Л. Тихомиров, Воспоминания (Ук.).—Ю. Стеклов, М. А. Бакунин (Ук.).—В. Фигнер, Сочинения, V (Ук.).—П. Кропоткин, Записки революционера (Ук.).—Н. Русанов, В эмиграции (Ук.).—Н. Васильев, В семидесятые годы, 114.—Н. Кулябко-Корецкий, Из давних лет (Ук.).

«Отечеств. Записки» 1868, I, 159 сл. (Обозрение 1867 г.).—«С родины на родину» I (1893), 6 (Хроника).—«Был.» 1906, IX, 208 (К протесту по делу А. Щапова).—С. Синегуб, «Был.» 1906, X, 75 (Записки чайковца).—И. Джабадари, «Был.» 1907, IX, 170—171 (Процесс 50-ти).—«Мин. Годы» 1908, XI, 102—104, 106 (В. Зайцев).—Ю. Стеклов, «Гол. Мин.» 1913, XI, 101 (Интернационал после Гаагского конгресса).—М. Ковалевский, «Вестн. Евр.» 1914, III, 217 (За рубежом).—О. Деникер, «Кат. и Сс.» 1924, IV (11) 20, 35, 43 (Воспоминания).—«Был.» XXX (1925), 21 (Письма П. Лаврова).—Р. Кантор, «Кат. и Сс.» 1927, II (31), 84, 86, 87 (Французская охранка о русск. эмигрантах).—В. Гинтовт-Дзевалтовский, «Сибирск. Огни» 1927, II (Воспоминания) (О них—«Кат. и Сс.» 1927, V (34), 198).

Соколов, Николай Виссарионович, сын чиновника. Род. ок. 1854 г. в Ярославск. губ. Учился в Ярославск. гимназии; вышел из 7-го класса. В 1873 г. поехал в Петербург, где был студентом Мед.-Хир. ак-ии. Находился в близк. отношениях со студ. Ярославск. юрид. лицея Маслаковым; жил вместе с Несмеловым. Обыскан 9 окт. 1874 г. в Петербурге по требованию нач-ка Ярославск. жанд. упр-ния в виду подозрения в распространении в Ярославск. губ. запрещен. книг. Привлечен к дознанию по делу о пропаганде в империи (193). По распоряжению нач-ка Петербургск. жанд. упр-ния от 6 окт. 1874 г. подчинен в Петербурге особ. надзору полиции. По выс. пов. 19 февр. 1876 г. освобожден от взыскания за недостатком улик. В авг. 1878 г. выбыл из Петербурга в Оренбург.

Справки (Н. Соколов, Маслаков, Несмелов, М. Пагава).—Доклады 1876, I, 43 об.—Справ. листок.—Ведомость по Петербургск. градоначальству (1874—1878).

Соколов, Павел Дмитриевич, сын шт.-капитана. Род. ок. 1853 г. в Вильно. Учился в Виленск. гимназии; вышел из 5-го класса по неуспешности. Был вольноопределяющимся в 27-й артилл. бригаде; в 1873 г. вышел в отставку. В 1876—1877 г.г. (до апр. 1877 г.) был в Сербии. Затем служил на заводе Нобеля в Петербурге браковщиком по определению удельн. веса снарядов. В ноябре 1877 г. привлечен к дознанию в Петербурге по обвинению в имении запрещен. книг и в передаче их для чтения финляндск. уроженцу К. В. Фишеру. Показал, что был знаком с В. Арцибушевым и М. Осинской. До решения дела обязан подпиской о невыезде. По выс. пов. в апр. 1878 г. дело о нем разрешено в администр. порядке с заключением его в течение двух недель под арестом при полиции. До решения дела умер в Петербурге 15 февр. 1878 г.

Справки (П. Соколов, К. Фишер, М. Осинская).—Справ. листок.

Соколов, Петр Иванович, дворянин, казак стан. Луганской (Обл. в. Донского). Род. в той же станице ок. 1857 г. Учился в Новочеркасск. гимназии; вышел из 7-го класса по болезни. Во втор. пол. 1870-х г.г. служил телеграфистом на Новочеркасск. телеграфн. станции. Привлечен к дознанию: возникшему в июле 1878 г. в Новочеркасске, вследствие доноса С. Апостолова, по обвинению в имении запрещен. книг и в распространении их вместе с братом Иваном С-м. При дознании выяснено его знакомство с госуд. преступником А. Евгр. Сентяниным, товарищем его по гимназии. В виду неподтверждения доноса дело о нем по выс. пов. 9 мая 1879 г. прекращено.

Справка (П. Соколов).—Дело м-ва юстиц., II угол. отдел., № 7634 (1876).—Справ. листок.

Соколов, Петр Николаевич, сын крестьянина Тульск. губ. Род. в 1855 г. в дер. Сенюковой (Чернск. у., Тульск. губ.). Учился в Московск. первой гимназии; вышел из 5-го класса; затем учился в Московск. учительск. ин-те. Будучи в ин-те, был замечен в чтении и распространении запрещен. книг. По окончании ин-та служил сельск. учителем в Орловск. а затем в Рязанск. губерниях. В 1878 г. приехал в Петербург с целью поступить в Мед.-Хир. ак-ию; не выдержав экзамена, поступил на службу в типографию Демакова корректором. Принимал участие в петербургск. революц. кружках, и, по агентурн. сведениям, имел близкое отношение к существовавшей в Пе-

тербурге тайн. типографии. Арестован 11 апр. (по другим сведениям—24 апр.) 1878 г. вместе с А. Гетмановым на станции Колпино Николаевск. жел. дороги под Петербургом с запрещен. книгами, полученными от С. Глебова. Содержался под стражею с 24 апр. по 19 мая 1878 г., после чего был подчинен надзору полиции. По выс. пов. 6 дек. 1878 г. дело о нем разрешено в администр. порядке с вменением в наказание предварительн. содержания под стражею и с подчинением

П. Н. Соколов.
С фотогр. 1879 г.
Из ссбр. Музея «Каторга и Ссылка».

гласн. надзору полиции. До решения дела скрылся и разыскивался III Отделением. В нач. 1879 г. жил в Москве на квартире Н. Рейнштейна; 8 марта т. г. уехал в Тверь, где поступил писцом в Тверск. губ. земск. управу. Арестован в Твери 5 апр. 1879 г., доставлен в Москву и привлечен к дознанию по делу об убийстве Н. Рейнштейна. С 6 апр. 1879 г. по 7 июля 1880 г. содержался под стражею в Москве; освобожден под денежн. залог и под поручительство адвоката А. Александрова. По выс. пов. 11 февр. 1881 г. освобожден по делу об убийстве Н. Рейнштейна от дальнейшего преследования с подчинением строжайшему надзору полиции на три года в виду обнаруженной его крайней политическ. неблагонадежности. В 1882 г. жил под надзором в Москве, где служил конторщиком в конторе «Московск. Справ. Листка». В 1882 г. снова привлечен к дознанию, производившемуся при Петербургск. жанд. упр-нии в числе 52-х лиц, по делу общ-ва «Красн. Креста» «Народн. Воли», вследствие показаний обвиняемого по этому делу А. Александрова, сообщившего, что С-в передавал Н. И. Маковой корреспонденцию. Содержался в Петропавловск. крепости с 24 окт. по 31 дек. 1882 г. По выс. пов. 5 окт. 1883 г. определенный ранее трехлетний срок надзора продлен еще на год.

Справки (П. Соколов, Бочкарев, Вознесенский, Гетманов, Ел. Дурново, Ю. Короленко, Краснокутская, О. Никифорова, П. Ордынский, Орлов, М. Песковский, И. Смирнов, А. Смирнова, М. и Н. Соколовские).—Доклады 1878, III, 676—678.—Дела м-ва юстиц., II угол. отдел., №№ 7668 (1879), 8292 (1880), 11053 (1883).—Дело Департ. полиц., III, № 417 (1882).—Справ. листок.—Список 1879—1884 г. г., л. л. 58 об., 59, 63.—Обзоры, V, 9; VII, 69.

«Нар. Воля» I (1879) (Хроника преследований) (Литература парт. «Нар. Воля», 66).

Соколов, Сергей. Во втор. пол. 1870-х г.г. служил слесарем в колонии малолетних преступников в Москве. По агентурн. сведениям, в 1879 г. был знаком с лицами, причастными к убийству Н. Рейнштейна.

Справки (С. Соколов, П. Семенов).

Соколов, Федор (Федот?) Денисович (Дементьевич?), бессрочн. отпускн. унт.-офицер. Род. ок. 1840 г. В нач. 1870-х г.г. служил наборщиком в типографии Е. Заславского в Одессе. Участник Южно-Российск. рабоч. союза. Обыскан и арестован в янв. 1876 г. в Одессе и привлечен к дознанию по делу союза по обвинению в распространении запрещен. книг и в близк. знакомстве с обвиняемым по тому же делу М. Ляховичем. До суда отпущен на поруки с денежною ответственностью. Предан 24 марта 1877 г. суду особ. прис. Сената по обвинению в распространении запрещ. книг. Судился с 23 по 27мая т.г.; признан виновным и 27 мая приговорен к трехмесячн. тюремн. заключению с подчинением затем в течение трех лет гласн. надзору полиции.

Справка (Ф. Соколов).—Справ. листок.—Бурцев, За сто лет, II, 90.—Б. Глинский, Революц. период, 97.—В. Невский, Очерки, I (Ук.).

Госуд. преступления, II, 485 сл.—В. Максаков и В. Невский, Южно-русск. рабоч. союзы (Ук.).—П. Лавров, Народники-пропагандисты (Ук.).—М. Сквери, Первая рабоч. социалист. организация в Одессе, 67.—В. Невский, От «Земли и Воли» к группе «Освобождение труда» (Ук.).

«Набат» 1877, III—VI, 19 (Южно-русск. рабоч. союз).—М. Сквери, «Кат. и Сс.» V (1923), 19 (Южно-Русск. рабоч. союз).

Соколова, Александра Дмитриевна, дочь подполковника. Род. ок. 1855 г. В 1870-х г.г. проживала в Туле. Ходатайство ее о разрешении открыть библиотеку не было удовлетворено. Обыскана в мае (?) 1876 г. в Туле по доносу Одоевцева и в виду нахождения у ней запрещен. книг была привлечена к дознанию по обвинению в распространении таковых в Туле. До решения дела подчинена гласн. надзору. По выс. пов. 15 окт. 1876 г. дело о ней разрешено в администр. порядке с подчинением ее вследствие политическ. неблагонадежности негласн. надзору. По распоряжению м-ра внутр. дел от 27 янв. 1877 г. подчинена надзору в Туле. В 1883—1884 г.г. проживала в Москве под негласн. надзором. Сотрудничала в журнале «Русск. Мысль».

Справка (Ал. Соколова).—Доклады 1876, II, 308—309.—Справ. листок.—Дело Департ. полиц., III, №№ 436 (1883), 434 (1884).

Соколова, Валентина Сергеевна. Обыскана в Могилеве в марте 1875 г. в связи с делом

В. Геронимуса о распространении в Могилеве запрещен. книг.

Справки (В. Геронимус, Б. Матвеева).—Справ. листок.

Соколова, Людвига (Людмила?), жена отст. шт.-капитана—фамилия, под которою жила в Сувалках и была арестована 20 марта 1881 г. Олимп. Евгр. Кафиеро-Кутузова (см.).

Дело м-ва юстиц., II угол. отдел., № 8610 (1881).

Соколовская (по мужу Ласкаронская), Марфа, дочь титул. советника. Окончила Черниговск. гимназию. В 1874 г. входила в революц. кружок, организованный в Чернигове Г. Божко-Божинским. Привлечена к дознанию по делу о пропаганде в империи (193). По выс. пов. 19 февраля 1876 г. освобождена от взыскания за недостатком улик. Во втор. пол. 1870-х г.г.—слушательница медицинск. курсов. Привлекалась (?) к дознанию по делу С. Чубарова.

Доклады 1876, I, 44 об.—Справ. листок.—Свод указаний (Ук.) («Был.» 1907, VII, 147).

Стенограф. отчет, 336.—Госуд. преступления, III, 137 (124).

Д. Лейвин, «Кат. и Сс.» 1926, I (22), 247 (Памяти Р. В. Тессен).

Соколовский. Окончил Самарск. гимназию. В нач. 1870-х г.г.—студент Технологическ. ин-та. В 1872 г. проживал на одной квартире в Петербурге с Г. Зенченко и В. Шлейснером. Весною 1872 г., приехав в Самару, вел пропаганду среди учащейся молодежи (Н. Бух, В. Осташкин и др.). Осенью 1872 г. пытался вести пропаганду среди рабочих. Был близок к петербургск. кружку чайковцев. В 1873 г. приезжал вместе с А. Ливановым в Самару с целью пропаганды среди молодежи.

Справка (Соколовский).—Словарь Граната, т. 40, стр. 45—46 (Автобиография Н. Буха).

Стенограф. отчет, 347.—Н. Бух, Воспоминания, 40, 51.

Соколовский, Александр Михайлович, дворянин Киевск. губ. Род. ок. 1855 г. в Липовецком у. (Киевск. губ.). Учился в Белоцерковском реальн. уч-ще. Во втор. пол. 1870-х г.г.—студент Технологическ. ин-та. Принадлежал в Петербурге к кружку «владикавказцев». Привлечен к дознанию, возникшему 19 марта 1879 г. в Киеве, в виду нахождения 10 февр. т. г. в м. Белая Церковь чемодана с запрещен. книгами, ему принадлежавшими. До решения дела по распоряжению нач-ка Киевск. жанд. упр-ния от 18 июня 1879 г. подчинен особому надзору полиции в Петербурге. По выс. пов. от 30 мая 1880 г. дело о нем прекращено. В 1879 г. окончил ин-т со званием инженер-технолога.

Справка (А. Соколовский).—Ведомость по Петербургск. градоначальству (1879).—Дело м-ва юстиции, II угол. отдел., № 7676 (1879).—Справ. листок.

Соколовский, Иван Алексеевич. Род. ок. 1852 г. в Псковск. губ. Воспитывался в Псковск. духовн. сем-рии. Летом 1871 г. посещал в Пскове собрания молодежи, происходившие на квартире А. Лидовой. По агентурн. сведениям, на этих собраниях читались «тенденциозн. книги». По распоряжению псковск. губернатора за всеми участниками собраний учрежден негласн. надзор. В сред. 1870-х г.г.—студент Петербургск. ун-та.

Справки (И. Соколовский, А. Лидова, Руднев).—Ведомость по Петербургск. градоначальству (1875—1876).

Соколовский, Михаил Александрович, дворянин Ковенск. губ. Род. ок. 1860 г. Во втор. пол. 1870-х г.г. проживал в Москве на квартире М. Пензова. Обыскан и арестован 19 апр. 1876 г. по доносу И. Растворова. Привлечен к дознанию, возникшему в Москве, по делу о пропаганде в Москве и Вологодск. губ. (дело А. Ардасенова, В. Балмашева и др.). По показанию И. Растворова, водил его за запрещен. книгами к А. Эдемскому, был знаком с П. Поповым, от которого получал запрещен. книги, и вел переговоры относительно устройства столярн. мастерской с целью пропаганды. Находился в заключении два года восемь месяцев. В дек. 1878 г. освобожден из-под стражи, выслан на родину и подчинен надзору полиции. По выс. пов. 7 февр. 1879 г. дело о нем разрешено в административ. порядке с подчинением негласн. надзору.

Справки (М. Соколовский, М. Пензов).—Доклады 1879, I, 62—87.—Справ. листок.

С. Мицкевич, «Кат. и Сс.» 1924, IV (11), 63 (Московск. революц. кружки втор. пол. 1870-х г. г.).

Соколовский, Николай, колл. регистратор. Знакомый Ек. Стратилатовой. В 1876 г. привлекался к дознанию по делу о пропаганде в Виленск. губ.

Справка (Е. Стратилатова).

Соколовский, Петр. Воспитывался в Мозырск. гимназии. В 1875 г. состоял на воен. службе в 14-м драгунск. Малороссийск. полку. Привлекался в авг. 1875 г. к дознанию в связи с обнаружением у землемера А. Сенявина рукописи революц. содержания, полученной последним от Соколовского.

Справки (П. Соколовский, А. Сенявин).—Доклады 1876, I, 48—49.—Справ. листок.

Сологорский, Вячеслав Иванович, сын шт.-капитана, дворянина Полтавск. губ. Род. ок. 1849 г. в Кобелякск. у. (Полтавск. губ.). Во втор. пол. 1870-х г.г. служил на станции Голещино (Харьково-Николаевск. жел. дороги). Привлечен к дознанию в 1879 г. в виду доноса на него фельдш. Михайлова в том, что, находясь летом т. г. в больнице в Полтаве, пытался организовать «социалистическ. кружок».

Справка (В. Сологорский).

Сокольский—фамилия, под которой в марте 1868 г. жил в Тифлисе Н. Н. Кулябко-Корецкий (см.).

Н. Кулябко-Корецкий, Из давних лет (УК).

Сокольский, Анатолий Александрович, сын чиновника. Род. ок. 1850 г. В перв. пол. 1870-х г.г. служил домашн. учителем у помещика Горчакова в Тамбовск. губ.; затем был студентом Петровск. Земледельческ. ак-ии; снабжал запрещен. книгами воспитанниц Тамбовск. гимназии. Обыскан в 1874 г. и привлечен к дознанию по делу о пропаганде в империи (193), в виду нахождения при обыске мастерской И. Пельконена в Саратове 31 мая 1874 г. рекомендательн. письма к не-

му А. Криволуцкой. Будучи студентом, проживал с Н. Смирновым, Ф. Гераклитовым, А. Трубецким, А. Золотаревым; был близок с Ан. Фаресовым. По выс. пов. 19 февр. 1876 г. освобожден от взыскания за недостатком улик. По агентурн. сведениям, проживал в 1880 г. в Тамбове и был близок с лицами, прикосновенными к тамбовск. революц. кружку (Ап. Прозоровский, С. Петров и др.).

Справки (А. Сокольский, Ф. Гераклитов, Н. Петрова, А. Фаресов).—Доклады 1876, I, 43 об.—Справ. листок.

Госуд. преступления, III, 185 (169).—В. Анзимиров, Крамольники, 18.—В. Дмитриева, Так было (Ук.).

Сокольский, Григорий Григорьевич, сын священника. Род. в Полтавск. губ. ок. 1853 г. В перв. пол. 1870-х г.г.—студент Киевск. ун-та. Привлечен по делу о пропаганде в империи (193) за сношения с членами киевск. революц. кружка. Обязан подпиской о невыезде. По выс. пов. 19 февр. 1876 г. дело его разрешено в администр. порядке с учреждением за ним негласн. надзора полиции. Надзор учрежден с 1 мая 1876 г. по месту жительства—в Киеве.

Справка (Г. Сокольский).—Доклады 1876, I, 31.—Справ. листок.—Ведомость по Киевск.губ.(1876—1879).

Сокольский, Петр Алексеевич, дворянин, сын интендантск. чиновника. Род. в Одессе в 1857 г. Воспитывался в Байрамчск. учит. сем-рии (Аккерманск. у., Бессарабск. губ.), которую окончил в 1878 г. Привлечен к дознанию, возникшему 17 ноября 1878 г. при Бессарабск. жанд. упр-нии, по обвинению в организации в конце 1877 г. революц. кружка из семинаристов; по показанию участников кружка А. Котелева и Гр. Дзыка, устраивал в своей квартире собрания, давал читать запрещен. книги. Обязан подпиской о невыезде. По сообщению нач-ка III Отделения от 17 сент. 1879 г. скрылся из Одессы. По соглашению м-ра внутр. дел с м-ром юстиции, изложенному в отношении последнего от 25 ноября 1880 г., дело о нем приостановлено впредь до разыскания или явки.

Справки (П. Сокольский, Ив. Павлов, Яловега).—Дело м-ва юстиц., II угол. отдел., № 7906 (1879).—Справ. листок.

Сократов, студент Московск. ун-та. По агентурн. сведениям, принадлежал в 1870—1871 г.г. к тайн. общ-ву распространения среди учащейся молодежи и народа «под видом просвещения» революц. книг; с этою целью предполагал летом 1871 г. совершить поездку в Ставропольск. губ.

Справка (Сократов).

Солибер, виленск. мещанин. По официальн. сведениям от мая 1876 г., при производстве дознания о виленск. революц. кружке (Л. Давидович и др.) были получены указания на прикосновенность к кружку Солибера; остался неразысканным.

Справка (Солибер).

Солиенко, Григорий Макарович, киевск. мещанин. Арестован 26 ноября 1875 г. в Вильно вместе с Д. Соколовым, П. Пугенюком и др. по делу о пропаганде (в империи?) (193).

Справка (Д. Соколов).

Соловаров, Александр, студент Казанск. ун-та. Привлечен в 1874 (?) г. к дознанию по делу о пропаганде в империи (193). По выс. пов. 19 февр. 1876 г. освобожден от взыскания за недостатком улик.

Доклады 1876, I, 44.—Справ. листок.

Соловей, Мотля—девичья фамилия М. Маргулес (см.).

Справка (М. Маргулес).

Соловейчик. В 1873 г. была близка к некоторым членам петербургск. лавристск. кружка (Л. Гинзбург и др.). Впоследствии содержала в Самаре магазин книг и детских игрушек.

Н. Кулябко-Корецкий, Из давних лет (Ук.).

Соловейчик. Сергей Михайлович, мещанин г. Россиены (Ковенск. губ.), еврей. Род. ок. 1847 г. в Россиенах. Учился в Одесск. второй гимназии; курса не окончил. В 1874 г. служил в Петербурге в контроле, затем—в Смоленск. губ. В 1877—1879 г.г.—начальник станции Самара Оренбургск. жел. дороги. Рекомендовал Юр. Богдановича и А. Иванчина-Писарева лицам, устроившим их на должности волостн. писарей. Обыскан 14 апр. 1879 г. в связи с делом о пребывании А. К. Соловьева в Самарск. губ.; при обыске обнаружены запрещен. книги. Привлечен к дознанию, возникшему 13 апр. 1879 г. в Самаре (дело 58-ми) по обвинению в содействии А. И. Иванчину-Писареву к получению места волостн. писаря в Бузулукск. у. (Самарск. губ.). Освобожден из-под стражи под поручительство и под денежн. залог в 5000 р., внесенный К. Сибиряковым. В мае 1879 г. устранен от должности нач-ка станции Самара и переведен на ст. Сорока Оренбургск. жел. дороги. В 1881 г. жил в Самаре, служа в правлении той же дороги. По выс. пов. 8 июля 1881 г. дело о нем прекращено.

Справки (С. Соловейчик, Булыгин, Горенко, А. Жемчужников, А. Иванчин-Писарев, А. Медведев, К. Сибиряков).—Дела м-ва юстиц., II угол. отдел., №№ 7779, 7781 (1879).—Справ. листок.—Дела Департ. полиц., III, №№ 911 (1881), 1024 (1881).

«Листок «Земли и Воли» VI (1879) (Хроника воен. положения) (Революц. журналистика 70-х г. г., 493).

Соловейчик, Шлема Иахелевич (Соломон Михайлович), сын купца, брат С. М. Соловейчика. Род. в 1855 г. В 1878 г.—студент Мед.-Хир. ак-ии. За участие в студенческ. беспорядках в конце ноября 1878 г. обыскан в ночь на 7 дек. т. г., арестован и выслан в Самарск. губ.; служил в Самаре у брата бухгалтером в правлении Оренбургск. жел. дороги. Обыскан вместе с братом в ночь на 14 апр. 1879 г. В 1884 г. закончил медицинск. образование со званием лекаря. В 1900-х г.г.—вольнопрактикующий врач в Петербурге.

Справка (С. Солсвейчик).—Дело Департ. полиц. III, № 1004 (1881).—Медиц. список.

Соловейчук (Соловейчик), Исаак Лейбович (Львович), из мещан виленск. еврейск. общва. Род. в Вильно 22 окт. 1848 г. В 1861—1869 г.г. учился в Виленск. раввинск. уч-ще. В 1872 поступил вольнослушателем в Петерб. ун-т на физ.-мат. фак-т; в сент. 1873 г. перечислен в постоян. слушатели. 15 сент. т. г. перешел в Мед.-Хир. ак-ию. По

агент. сведениям, устроил в своей квартире в Петербурге 23 марта 1874 г. тайн. собрание, на котором обсуждались вопросы о пропаганде среди петербургск. рабочих. Соловейчуку было предложено заменить арестованного А. Низовкина.

Справка (Ис. Соловейчук).—Личное дело Петерб. ун-та (1873), сообщенное Р. М. Кантором.

Соловцовский, Михаил Гаврилович, сын дьякона. Род. ок. 1852 г. в с. Шувары (Инсарск. у., Пензенск. губ.). Учился в Краснослободск. дух. уч-ще и в Пензенск. дух. сем-рии, из которой вышел в 1872 г. и поступил в Петровск. Земледельческ. акию в Москве. Входил вместе с Н. Аносовым,

М. Г. Соловцовский.
С фотогр. 1877 г.
Из собр. Музея «Каторга и Ссылка».

М. Фроленко и друг. в пропагандистск. кружок студентов-петровцев. Весною 1874 г. бывал на собраниях, происходивших на квартире Олимп. Алексеевой; в февр. т. г. работал в сапожн. мастерской М. Фроленко; бывал в сапожн. мастерской П. Войнаральского; принимал участие в печатании книг в типографии И. Мышкина. В нач. мая 1874 г. вместе с А. Знаменским выехал из Москвы в с. Бабурино (Чернск. у., Тульск. губ.), где жил отец А. Знаменского; занялся сапожным мастерством и старался сблизиться с крестьянами. В нач. июня т. г. ездил в Москву. Арестован 25 июня 1874 г. в с. Бабурине вместе с А. Знаменским; при аресте назвался крестьянином Тульск. губ. работником Гавриловым. Содержался сначала в Москве, а потом—в Доме предварит. заключения. Привлечен к дознанию по делу о пропаганде в империи и 5 мая 1877 г. предан суду особ. присутств. Сената по обвинению в составлении противозакон. сообщества, в участии в нем, в печатании и в распространении сочинений, «возбуждающих к бунту и к явному неповиновению верховн. власти» (процесс 193-х). За отказ отвечать на вопросы суда удален 14 ноября 1877 г. из залы заседаний. Приговором суда 23 янв. 1878 г. признан невиновным, после чего освобожден из-под стражи. Выбыл в Москву. Разыскивался по циркуляру III Отделения от 13 авг. 1879 г.; разыскан в сент. т. г. в с. Леплейке (Инсарск. у., Пензенск. губ.). где по распоряжению м-ра внутр. дел подчинен гласн. надзору полиции с воспрещением отлучек и с ограничением места жительства. В 1880 г. ходатайствовал о разрешении продолжить высш. образование в Казанск ветеринарн. инте. По освобождении от гласн. надзора состоял с 25 июня 1887 г. под надзором негласным. В конце 1880-х г.г. и в 1890-х г.г. жил в Петербурге. Служил смотрителем дома м-ва путей сообщения.

Справки (М. Соловцовский, Н. Войнаральская, Знаменская, А. Знаменский, А. Малиновский, Ю. Семенов).—Список псевдонимов.—Список 1883 г., III, стр. 41.—Справ. листок.—Дело Департ. полиц., III, № 74, ч., 40 (1890).—Бурцев, За сто лет, II, 92.

Стенограф. отчет, 460—461, 475, 520.—Госуд. преступления, III, 158—159 (144—145), 161 (147), 163 (148), 183 (166), 187 (171), 189—190 (172—173), 207—208 (189—190), 264 (240), 265 (241),320 (291), 331 (301).—С. Ковалик, Революц. движение 70-х г. г. (Ук.).

Старик [С. Ковалик],«Был.» 1906,XI,32 сл.(Движение 70-х г. г. по Большому процессу).—А. Лукашевич, «Был.» 1907, III, 20 (В народ! Из воспоминаний).—С. Чудновский, «Мин. Годы» 1908, V—VI, 373 (Из дальних лет).—А. Якимова, «Кат. и Сс.» 1927, VIII (37), 14 (Большой процесс).—С. Лившиц, «Кат. и Сс.» 1928, VI (43), 63 (Подпольные типографии 60—80-х г. г.).—«Красн. Арх.» XXX (1928), 198 (Финал процесса 193-х).

Соловьев, Александр Константинович, сын чиновника, колл. регистратора, лекарск. помощника придворн. ведомства, отст. колл. секретарь. Род. в Луге (Петербургск. губ.) 18 авг. 1846 г. Учился в Лужск. уездн. уч-ще; затем зачислен на казен. счет пансионером Ораниенбаумск. дворц. правления в Петербургск. 3-ю гимназию; окончил ее весною 1865 г и 27 авг. т. г. поступил на юридическ. фак-т Петербургск. ун-та. Вышел из ун-та со второго курса 16 июня 1866 г. по недостатку средств. В 1867 г., выдержав экзамен на звание уездного учителя, поступил на должность преподавателя истории и географии Торопецк. уездн. уч-ща (Псковск. губ.) В конце 1874 г. вышел в отставку с чином коллежск. секретаря и поселился в 1875 г. у Н. Н. Богдановича в его усадьбе Воронино (Торопецк. у., Псковск. губ.), где была устроена образцовая кузница. Работал в кузнице вместе с Адр. Михайловым, А. Масютиным и др., изучая ремесло с целью поселиться для пропаганды среди крестьян. Прожил в Воронине безвыездно до авг. 1876 г. В нач. окт. 1876 г. ездил в Нижний-Новгород, жил в селах Павлове, Ворсме, а затем переехал во Владимирск. губ., где жил по фальшив. паспорту, работая в кузницах. В дек. 1876 г. поселился у родителей в Петербурге и завязал сношения с землевольцами, собираясь итти в народ. Примкнул к группе так наз. «сепаратистов» (А. Иванчин-Писарев, В. и Е.

Фигнер и др.). Весною 1877 г. вместе с А. Медведевым, с которым познакомился через М. Попова, поехал в Самарск. губ., в самарск. землевольческ. поселение. Прожив недолго в Самаре, открыл в с. Преображенском (Гвардейцы), в 45-ти верстах от Самары, вместе с А. Медведевым кузницу; жил под фамилией крестьянина Ивана Сидорова. В конце авг. 1877 г. закрыл кузницу и переехал в Самару, где с 8 окт. 1877 г. по янв. 1878 г. жил на одной квартире с А. Медведевым. Возбудил ходатайство перед Бузулукск. земск. управою

А. К. Соловьев.
С фотогр. 1870-х г. г.
Из собр. Музея «Каторга и Ссылка».

о предоставлении ему места сельск. учителя. Вынужден был оставить Самару в связи с арестом В. Чепурновой; 24 дек. 1877 г. выехал из Самары в с. Алексеевское и Студенцы, где жили Юр. Богданович и В. Фигнер, и 4 янв. 1878 г. вместе с Юр. Богдановичем скрылся из Самарск. губ. и прибыл в Петербург. В янв.-мае 1878 г. ездил в Воронежск. и Тамбовск. губернии с целью устроиться сельск. учителем для пропаганды. Не достигнув этой цели, в мае 1878 г. переехал в Саратов и здесь благодаря хлопотам А. Иванчина-Писарева и по рекомендации И. М. Кострицина под фамилией Ив. Петр. Печкарева устроился в мае т. г. волостн. писарем в Стригайск. вол. (Вольск. у., Саратовск. губ.). Оставил место 24 ноября т. г. и переехал в Балтайск. вол. к А. И. Иванчину-Писареву, за болезнью которого с 6 по 16 дек. т. г. исполнял его должность. Находясь в Саратовск. губ. и видя малоуспешность пропаганды среди крестьян, задумал совершить покушение на Александра II. С этою целью скрылся в конце дек. 1878 г. из Саратовск. губ. и 28 дек. т. г. приехал в Петербург. Во втор. пол. марта 1879 г. вопрос о цареубийстве неоднократно обсуждался Соловьевым, А. Михайловым, Гр. Гольденбергом (приехавшими в Петербург с тою же целью), А. Зунделевичем, А. Квятковским, Л. Кобылянским (изъявившим то же желание). Не получив санкции от «Земли и Воли» на цареубийство, привел все-таки свое намерение в действие и 2 апр. 1879 г. в нач. десятого часа утра на Дворцовой площади произвел три безрезультатных выстрела в Александра II. Схваченный на месте, пробовал отравиться. Содержался сначала в помещении Петербургск. градоначальства; на первоначальных допросах назвал себя чиновником м-ва юстиции Соколовым. В 12 час. ночи 3 апр. т. г. перевезен в Петропавловск. крепость, где был помещен в Екатерининск. куртине. По окончании предварительн. следствия предан Верховн. уголовн. суду по обвинению в принадлежности к противозаконному сообществу, именующему себя социально-революцион. партией, и в покушении на жизнь Александра II. Судом 25 мая 1879 г. признан виновным и приговорен к смертной казни через повешение. 28 мая т. г. исключен из списков Петропавловск. крепости и «сдан для исполнения над ним приговора». Повешен 28 мая 1879 г. в 10 час. утра в Петербурге на Смоленском поле.

Сообщения Р. М. Кантора и М. М. Клевенского.—Справки (А. Соловьев, А. Жемчужников, Эр. Жеребцов, В. Засулич, Е. Захарова, А. Иванчин-Писарев, Лешерн фон Герцфельдт, П. Лобанов, А. Лукин, А. Медведев, Назимов, О. Николаев, П. Петерсон, Преображенский).—Личное дело Петербургск. ун-та (1865), сообщенное Р. М. Кантором.—Дела м-ва юстиц., II угол. отдел.,№№ 7691 (1879), 7779 (1879), 9437 (1881).—Справ. листок.—Список 1879—1884 г. г., л. 20 об.—Календарь «Нар. Воли», 140, 154.—Список псевдонимов.—Бурцев, За сто лет, II, 99.—Хроника, 45—51.—Больш. энциклопедия, XXII.—А. Корнилов, Обществ. движение, 234 сл.—Б. Глинский, Революц. период, II, 160, 169 сл., 306.—М. Покровский, Русск. история, IV, 202 сл.—В. Бурцев, Календарь (Ук.).—Словарь Граната, т. 40, стр. 260 (Автобиография Адр. Михайлова).

Акты следствен. производства по делу, подлежащему ведению Верх. угол. суда. Без обозн. места печати и года. (см. «Вольная русск. печать в Росс. Публичн. библиотеке», № 2009).—А. Кункль, Покушение Соловьева. М., 1929.—В. Фигнер, Сочинения, V, 205—211 (А. К. Соловьев).

«Земля и Воля» V (1879) (Отголоски 2-го апреля) (Революцион. журналистика 70-х г. г., 447—452).—«Листок «Земли и Воли» V (1879) (Петербург. 29 мая) (Там же, 469—470).—«Листок «Земли и Воли» IV (1879) (От Исполнительного Комитета.—Петербург. 2 апреля.—После 2 апреля) (Там же, 508—514).—«Правит. Вестник» 1879, №№ 116—119 (Стенограф. отчет о заседаниях Верховн. уголовн. суда).—«Нов. Время» 1879, № 1165 (Смертная казнь над госуд. преступником Соловьевым.).—«На родине» II (1882) (Лондон), стр. 3—29 (Воспоминания о А. К. Соловьеве).—[А. Л. Слонимский], «Был.» VII (1) (1918), 133—135; VIII (2) (1918), 88—107; IX (3) (1918) 184—203 (Покушение А. К. Соловьева на цареубийство 2 апр. 1879 г.).—Евт. Карпов, «Кат. и Сс.» 1924, VI (13), 31—47 (Граничка из воспоминаний. А. К. Соловьев).

С. Неведенский, Катков и его время. П., 1888, стр. 520—524.—В. Мещерский, Мои воспоминания, ч. II, стр. 421—424. П., 1898.—Э. Серебряков, Очерки по истории «Земли и Воли», 10 сл., 47 сл.—[И. Майнов], Революц. кружки в Саратове, 13.—Н. Морозов, Повести моей жизни, III, 252 сл.; IV, 10 сл., 30.—В. Богучарский, Активное народничество 70-х г. г. (Ук.).—В. Богучарский, Из истории политическ. борьбы (Ук.).—А. Иванчин-Писарев, Из воспоминаний о хождении в народ. СПБ., 1914.—Н. Ашешев, А. Желябов, 32.—Н. Ашешев, С. Перовская, 66.—В. Фигнер, Запечатленный труд, 92 сл., 106, 115, 126 сл.—В. Короленко, История моего современника, II.

165 сл.—О. Аптекман, Земля и Воля (Ук.).—Черный передел, 69, 88.—А. Прибылева-Корба и В. Фигнер, Народоволец А. Д. Михайлов (Ук.).—И. Попов, Минувшее и пережитое, I (Ук.).—Л. Меньшиков, Охрана и революция, I, 54 сл.—Л. Тихомиров, Воспоминания (Ук.).—А. Богданович, Дневник (Три последних самодержца) (Ук.).—В. Левицкий, Партия «Нар. Воля», 61 сл., 148.—В. Фигнер, Сочинения, IV—V (Ук.).—Л. Тихомиров, Заговорщики и полиция (Ук.).—А. Иванчин-Писарев, Хождение в народ (Ук.).—В. Дмитриева, Так было (Ук.).—В. Новицкий, Из воспоминаний жандарма, 16, 235.—«Народная Воля» перед царским судом, I (Ук.).—Д. Кузьмин, Народовольческая журналистика (Ук.).

«Набат» 1879, III—V, 24 (Письмо в редакцию).—«Нар. Воля» II (1879) (Передовая) (Литература парт. «Нар. Воля», 84).—«Был.» (загр.) II (1903), 99—102 (Процесс 20-ти).—«Был.» (загр.) III (1903), 184 (Из воспоминаний Л. Гартмана).—«Был.» (загр.) IV (1903), 8 (Из жизни саратовск. кружков).—О. Любатович, «Был.» 1906, V, 221, 241 (Далекое и недавнее).—М. Попов, «Был.» 1906, VIII, 15, 22, 23, 26, 31 («Земля и Воля» накануне Воронежского с'езда).—Н. Морозов, «Был.» 1906, XII, 4, 6, 7, 8, 18, 26 (Возникновение «Народн. Воли»).—Литвинов, «Истор. Вестн.» т. 107 (1907), 421—424 (Дневник).—Есипович, «Русск. Стар.» 1909, V, 301—310 (Записки сенатора).—«Был.» II (1917), 177 сл.; III (1917), 166 сл. (Из автобиографии В. Н. Фигнер).—Н. Драго, «Кат. и Сс.» VI (1923), 22 (Записки старого народника).—Л. Дейч, «Кат. и Сс.» VII (1923), 10—11 (Из отношений Г. Плеханова к народовольцам).—В. Фигнер, «Кат. и Сс.» 1924, II (9), 21—22 (Евг. Н. Фигнер).—В. Дмитриева, «Кат. и Сс.» 1924, IV (11), 117—119 (Тени прошлого).—«Ист.-Рев. Сборник» II (1925) (Ук.) (Л. Дейч, Черный передел).—П. Лавров, «Кат. и Сс.» 1925, I (14), 70, 83 (Социалистическое движение в России).—«Группа «Освобожд. Труда». Сборник III (1926), 58 сл. (Г. В. Плеханов в «Земле и Воле»). — «Красн. Арх.» XIV (1926), 167 сл. (Автобиографическое заявление А. Квятковского).—Б. Николаевский, «Кат. и Сс.» 1927, II (31), 273 (Новое о прошлом в зарубежн. печати) (О воспоминаниях Ег. Лазарева об А. Соловьеве, помещенных в «Воле России» (Прага, 1923 г.).—М. Фроленко, «Кат. и Сс.» 1928, IV (41), 85 (Попытка освобождения П. Войнаральского).—В. Фигнер, «Кат. и Сс.» 1928, VII (44), 171, 172 (Юр. Н. Богданович).—О. Буланова, «Кат. и Сс.» 1929, V (54), 159 (Л. П. Буланов).—С. Ахапкин, «Кат. и Сс.» 1930, IV (65), 171 (Л. Гартман по материалам Саратовск. охранки).—«Красн. Арх.» т. 40 (1930), 126—128, 130—138, 169 (Доклады ген.-ад'ют. Дрентельна Александру II).

Соловьев, Дмитрий Иванович, дворянин Саратовск. губ. Род. ок. 1844 г. в имении отца в Аткарск. у. (Саратовск. губ.). В 1865 г. окончил Воронежск. Михайловск. кадетск. корпус; был на военной службе; вышел в отставку в чине поручика 14-го резервн. баталиона. Поступил в Технологическ. ин-т; курса не окончил вследствие привлечения его к дознанию. Средства к жизни добывал литературн. трудом. В первый раз привлекался к дознанию в 1873 г. в виду того, что при обыске А. Корниловой была найдена его записка, а также в связи с долгушинск. делом за передачу запрещен. книг. Ив. Авессаломову. Скрылся, проживая в Петербурге под чужими фамилиями, и был арестован лишь 1 мая 1876 г. в квартире Дм. П. Сильчевского. Содержался под стражей до дек. 1876 г. По выс. пов. 21 (25?) ноября 1876 г. дело о нем разрешено в администр. порядке с вменением в наказание предварит. содержания под стражей и с учреждением за ним за передачу запрещен. книг и за проживание в Петербурге по чужому виду строгого надзора полиции; с 14 янв. 1877 г. подчинен надзору в Петербурге. Снова арестован в марте 1877 г. при входе в здание Петербургск. окружного суда во время разбирательства процесса 50-ти и вследствие подозрения в оказании денежн. помощи содержавшимся в Доме предвар. заключения. Выслан в администр. порядке по распоряжению м-ра внутр. дел от 29 июля 1877 г. из Петербурга в Архангельск. губ. под самый строгий гласн. надзор «в виду его крайне вредной деятельности и политическ. неблагонадежности». Водворен с сент.

Д. И. Соловьев.
С фотогр. 1876 г.
Из ссбр. Музея «Каторга и Ссылка».

т. г. в Пинеге, где жил вместе с Як. Тихановым. Бежал из Пинеги 11 июля 1878 г. Разыскивался по циркуляру III Отделения от 18 сент. 1878 г. Жил в Петербурге, а с окт. т. г.—в Москве по паспорту титул. сов. Бор. Ив. Захарова; под этою фамилией и был арестован в Москве 4 дек. 1878 г. Содержался под стражей при Арбатском частн. доме. Привлечен к дознанию, возникшему в Москве 11 ноября 1878 г. (дело Ив. Смирнова, Як. Тиханова и др.). По выс. пов. 24 апр. 1880 г. дело о нем разрешено в администр. порядке с высылкою его в Восточн. Сибирь. С окт. 1880 г. жил в Туруханске (Енисейск. губ.); в авг. 1881 г. перемещен в Новоселовск. волость (Минусинск. окр., Енисейск. губ.). По постановлению Особ. совещания от 10 мая 1882 г. срок надзора определен в пять лет, считая с 9 сент. 1881 г. В марте 1882 г. привлечен к дознанию по обвинению в произнесении «дерзких слов» против императора; содержался в Минусинск. тюремн. замке. По соглашению м-ров внутр. дел и юстиции дело о нем разрешено в администр. порядке с вменением в наказание предварит. содержания под стражей. В 1884 г. жил в Минусинске. По окончании срока надзора 9 сент. 1886 г. выехал в Казань, где жил под негласн.

надзором, прекращенным в 1888 г. В конце 1880-х г. г. жил в Тифлисе. В 1890 г. приехал для лечения в Москву; получил разрешение на жительство, но с подчинением негласн. надзору. Сотрудничал в газетах. Во время студенческ. беспорядков в Москве в 1890 г. был замечен в «деятельной агитации среди молодежи», вследствие чего по распоряжению московск. ген.-губернатора от 7 июля 1890 г. выслан из Москвы. Разыскивался циркуляром Департ. полиц. от 30 авг. 1891 г., как подлежащий негласн. надзору. В 1894 г. разыскан в Саратове, где он сотрудничал в «Саратовск. Дневнике»; жил в Саратове до 1897 г. В 1898 г. снова поселился в Москве, где служил в Московск. губ. земск. управе и сотрудничал в московск. газетах, преимущественно в «Новостях Дня». Арестован в Москве 7 февраля 1902 г.; содержался в тюрьме два месяца и был привлечен к дознанию в числе 79-ти лиц по обвинению в принадлежности к группе лиц, «замышлявших подготовку демонстрации политическ. характера с участием фабричных рабочих». По постановлению Особ. совещания от 16 марта 1902 г. воспрещено жить в университетских и фабричных городах в течение двух лет. Выехал в Саратов, где сотрудничал в местн. прессе. Умер в 1918 г. в Москве.

Справки (Дм. Соловьев, Газенгегер, Н. Лебедева, А. Пантылицына, Д. Сильчевский, Я. Тиханов, Янков).—Статистич. ведомости (Архив м-ва юстиции).—Доклады 1876, II, 360—361; 1880, I, 343—353.—Справ. листок.—Ведомости: по Петербургск. градоначальству (1877); по Архангельск. губ. (1877—1878).—Дело м-ва юстиции, II угол. отдел., № 7671 (1879).—Дела Департ. полиц.: V, № 1845 (1882), № 4453 (1883); III, циркуляры (1889,—№ 846 (1904); Календарь «Нар. Воли», 157.—Список 1886 г.—Бурцев, За сто лет, II, 89, 95.—Хроника, 29.

«Кат. и Сс.» 1929, VI (55), 95—96 (Письмо Д. Соловьева С. Лешерн-фон-Герцфельдт).

В. Короленко, История моего современника, III, 197 сл. — И. Белоконский, Дань времени (Ук.).

«Нар. Воля» I (1879) (Хроника преследований) (Литература парт. «Нар. Воля», 66).—«Набат» 1881, IV, 2—3 (Внутреннее обозрение).—И. Белоконский, «Кат. и Сс.» 1927, II (31), 153 (К истории политическ. ссылки 80-х г. г.).

Соловьев, Павел Яковлевич, крестьянин Калужск. губ. В 1873 г., познакомившись с Н. Плотниковым на ст. Люберцы, получил от него прокламацию и читал ее.

Справка (Н. Плотников).

Соловьев, Тимофей Александрович, сын священника. Род ок. 1854 г. Воспитывался в Саратовск. дух. уч-ще, потом—в Саратовск. дух. сем-рии; вышел из сем-рии в 1870 г. и поступил в Московск. учительск. ин-т. Летом 1874 г. жил в с. Больш. Дмитровке (Аткарск. у., Саратовск. губ.), куда его товарищ по сем-рии, А. И. Виддинов, в конце июня т. г. привез ему на сохранение запрещен. книги. Обыскан в июле т. г., арестован и привлечен к дознанию по делу о пропаганде в империи (193). По освобождении жил в Саратове, занимаясь письмоводством у адвоката. Предан 5 мая 1877 г. суду особ. прис. Сената по обвинению в том, что, не участвуя в распространении запрещен. книг, заведомо принял их для сокрытия. Приговором суда 23 янв. 1878 г. признан невиновным.

Справки (Гадинский, А. Палимпсестов).—Справ. листок.— Бурцев, За сто лет, II, 92.

Стенограф. отчет, 483, 529, 546—552, 613.—Госуд. преступления, III, 188—189 (172), 266 (242), 320 (291), 331 (301).—Л. Зотов, Саратовск. охранка, 65.

Соловьева, Анна, аптекарск. ученица. В 1874 г. привлечена к дознанию по делу о пропаганде в империи (193). По выс. пов. 19 февр. 1876 г. освобождена от взыскания за недостатком улик.

Доклады 1876, I, 44 об.—Справ. листок.

Соловьева (урожден. Челищева, по второму мужу Фаддеева), Екатерина Михайловна, дворянка, родственница Н. Н. Богдановича, жена А. К. Соловьева, племянница бывш. мин-ра Зеленого. Род. ок. 1857 г. в Торопецк. у. (Псковск. губ.). Получила домашнее образование; училась в Академии художеств. В авг. 1876 г. вышла замуж за А. К. Соловьева в с. Воронине (Торопецк. у., Псковск. губ.) и уехала с ним в Петербург. Весною 1877 г. разошлась с ним, уехала с фотографом Ив. Проскуряковым в Ливны, а затем—к матери в Торопец, где была арестована после 2 апр. 1879 г. Привлекалась к дознанию по обвинению в принадлежности к тайному сообществу, образованному в Торопецк. у. с целью пропаганды (кузница Н. Богдановича в с. Воронине); освобождена 28 апр. 1879 г. и отдана на поруки матери под денежн. залог в 500 рубл. В июле 1879 г. вышла замуж за новоторжск. мещанина Фаддеева, служившего письмоводителем в Торопце. По соглашению м-стров внутр. дел и юстиции, изложенному в отношении последнего от 9 июля 1881 г., дело о ней (пребывание в с. Воронине) прекращено. В нач. 1880-х г.г. проживала в Торопце.

Справки (Е. Соловьева, Е. Фаддеева, К. Зеленая, Н. Лосев). — Дело м-ва юстиц., II угол. отдел., №№ 7779, 7781 (1879). — Справ. листок — Дело Департ. полиц., III. № 1293 (1831).—Хроника, 47.

А. Кункль, Покушение Соловьева. М., 1929, стр. 33—38, 47.—В. Фигнер, Сочинения, V (Ук.).

«Был.» III (1918), 187—203 (Покушение А. К. Соловьева на цареубийство).—«Красн. Арх». т. 40 (1930), 128, 130, 170 (Доклады ген.-ад'ют. Дрентельна Александру II).

Соловьева, Любовь Ивановна—фамилия по второму мужу Люб. Ив. Корниловой-Сердюковой (см.).

Дело Департ. полиц., V, № 789 (1881).

Соловьева (урожден. Бакина), Наталья Еремеевна, дочь майора, жена дворянина, телеграфиста. Проживая в Петербурге в конце 1870-х г.г. по своему девич. паспорту, была обыскана в апр. 1879 г. вследствие знакомства с В. Григорьевым. Арестована и содержалась в помещении Александро-Невск. части. Привлекалась к дознанию по делу о тайн. типографии в Петербурге (дело К. Мамиконьяна и др.).

Справки (Н. Соловьева, П. Попов).—Дело м-ва юстиц., II угол. отдел., № 7813 (1879).—Справ. листок.

Солодилова, Александра Ивановна, дочь колл. регистратора. Род. ок. 1854 г. Привлекалась к дознанию, возникшему в марте 1876 г., по обвинению в «преступной пропаганде» в Новохоперск. у. (Воронежск. губ.)

и Хоперск. округе (Обл. в. Донского) (дело братьев Зубриловых) зачтение запрещен. книг. По выс. пов. 29 ноября 1878 г. дело о ней прекращено за недостатком улик.

Доклады 1878, II, 602—614.—Справ. листок.

Солодихин, Илиодор Иванович, сын мещанина. Род. ок. 1848 г. В сред. 1870-х г.г.— студент Харьковск. ун-та (ветеринарн. института?). В нач. 1875 г. привлечен к дознанию по делу о пропаганде в империи (193) за близкие отношения с членами харьковск. революц. кружка и за посещение их собраний. По показанию М. Спесивцева и Н. Баркова, снабжал членов кружка запрещен. книгами, получая их из Петербурга. По выс. пов. 19 февр. 1876 г. дело о нем разрешено в администр. порядке с учреждением за ним негласн. надзора полиции.

Справки (И. Солодихин, М. Спесивцев).— Доклады 1876, I, 30.—Справ. листок.

Солодунов, Василий Сергеевич, письмоводитель мирового судьи 3-го участка Валуйск. у. (Воронежск. губ.) (по другим сведениям: судебн. пристав Валуйск. с'езда мировых судей). Обыскан в июле 1876 г. вследствие показаний арестованного П. Волкова о том, что С-в давал ему запрещен. книги, вел о них с ним и Г. Лихобабенко разговоры и пропагандировал среди крестьян сл. Никитовки (Воронежск. губ.). По выс. пов. 8 окт. 1876 г. дело о нем прекращено, за недоказанностью обвинения.

Справки (В. Солодунов, Г. Лихобабенко, Т. Мироедов, Цыбульников).—Доклады 1876, II, 286—287.—Справ. листок.

Соломатин, Алексей Васильевич. Род. ок. 1856 г. в Орловск. губ. В сред. 1870-х г.г.— студент Мед.-Хир. ак-ии. В 1876 г. по постановлению академич. суда за участие в студенческ. беспорядках («ландцертовская история») уволен из ак-ии на год с правом поступления в другие высш. учебн. заведения вне Петербурга. Выслан на родину.

Справка (А. Соломатин).

Соломатов. В сред. 1870-х г. г. жил в Петербурге и, по агентурн. сведениям, в 1874 г. посещал собрания у М. Гейштор и Т. Поповой, где происходили чтения революц. книг.

Справка (А. Семенова).

Соломин, Петр Андреевич, сын священника Вятск. епархии. Род. 13 янв. 1852 г. в Кологривск. у. (Костромск. губ.). Учился в Вятск. дух. уч-ще и с 1866 г.—в Вятск. дух. сем-рии; окончил ее в июне 1872 г. С 1 ноября 1872 г. по 6 ноября 1873 г. состоял наставником в Архангельск. земск. уч-ще (Уржумск. у., Вятск. губ.). В сент. 1874 г. поступил в Петербургск. ун-т, который окончил в мае 1878 г. со степенью кандидата. В сент. 1876 г. ездил за границу. В авг. 1878 г. собирался поступить на педагогическ. курсы при 2-й Петербургск. воен. гимназии. Арестован в сред. марта 1879 г. на квартире В. Лесевича в связи с покушением Л. Мирского на Дрентельна.

Личное дело Петербургск. ун-та (1874), сообщенное Р. М. Кантором.

«Земля и Воля» V (1879) (Наши домашн. дела) (Революц. журналистика 70-х г.г., 460).

Соломина, Александра Андреевна, дочь священника Вятск. епархии, сестра Петра Андреев. Соломина. Род. в 1857 г. в с. Архангельском (Уржумск. у., Вятск. губ.). Окончила Вятск. епарх. уч-ще и в течение 4-х лет была учительницей народн. школы в с. Архангельском. В конце 1870-х г. г.— слушательница Бестужевск. курсов в Петербурге. Обыскана в июне 1879 г. в г. Слободском (Вятск. губ.) вследствие знакомства с поднадзорным П. Пугенюком. Вторично обыскана и арестована в Петербурге 22 дек. 1879 г. по подозрению в принадлежности к революц. партии, на что указывало найденное у ней при обыске письмо «загадочного» содержания из Киева за подписью «Петр». Привлечена к дознанию, возникшему 20 дек. 1879 г. в Петербурге. Содержалась под стражей с 22 дек. 1879 по 23 янв. 1880 г.; обязана подпиской о невыезде. По соглашению нач-ка Верховн. распоряд. комиссии с м-ром юстиции, изложенному в отношении последнего от 16 июля 1880 г., дело о ней прекращено.

Справка (А. Соломина.)—Дело м-ва юстиц., II угол. отдел., № 8489 (1880).—Справ. листок.

«Нар. Воля» III (1880) (Хроника преследований) (Литература парт. «Нар. Воля», 214, 216).

Солоники, Митрофан. Род. ок. 1856 г. В 1878 г.—студент Харьковск. ветерин. ин-та. За участие в беспорядках 1878 г. институтск. судом отнесен к категории лиц, «выражавших свое сочувствие в грубой форме протеста против профессоров», почему уволен из ин-та с правом поступления в другое учебн. заведение.

Циркуляр м-ва нар. просв. от 13 янв. 1879 г. за № 386, сообщенный Р. М. Кантором.

Солонин, Александр. Род. ок. 1857 г. В 1878 г.—студент Харьковск. ветерин. ин-та. За участие в беспорядках 1878 г. институтск. судом отнесен к категории лиц, «принимавших непосредственное участие в беспорядках и известных начальству по своему неодобрительному поведению», вследствие чего удален из ин-та на год.

Циркуляр м-ва нар. просв. от 13 янв. 1879 г. за № 386, сообщенный Р. М. Кантором.

Солонинина, Евгения Петровна, бывш. воспитанница Екатеринбургск. гимназии. В 1872 г., по агентурн. сведениям, принадлежала к екатеринбургск. социалистическ. кружку, организованному Елиз. Качкою; находилась в переписке с В. Обреимовым. С марта 1873 г. подчинена негласн. наблюдению.

Справки (Е. Солонинина, Е. Качка, В. Покровский).

Солонов, Александр Петрович, сын священника с. Репьевки (Городищенск. у., Пензенск. губ.). Род. 26 сент. 1857 г. Учился в Пензенск. дух. уч-ще, а в 1871—1875 г.г.— в Пензенск. дух. сем-рии. В 1875 г. поступил вольнослушателем на физ.-мат. фак-т Петербургск. ун-та; с осени 1876 г. переведен в постоян. слушатели. В 1878 г. перешел в Мед.-Хир. ак-ию. По агентурн. сведениям, будучи библиотекарем студенческ. библиотеки, распространял в 1879 г. землевольческ.

издания и вел агитацию среди студентов за забастовки. Окончил ак-ию в 1882 г. со званием лекаря. В 1890-х г.г.—земский врач в Корсунск. у. (Симбирск. губ.).

Справка (Солонов). —Личное дело Петербургск. ун-та (1876), сообщенное Р. М. Кантором.—Медиц. список.

Солоцкий, Иван, студент Киевск. ун-та. В 1878 г. по постановлению университ. суда исключен из ун-та на два года без права поступления в другие высш. учебн. заведения за участие в студенческ. беспорядках, происшедших в марте 1878 г. по поводу ареста студ. Н. Подольского и друг.

Сообщение Р. М. Кантора.—Справка (Ив. Солоцкий).

Сольский, Владимир (Леонид?) Сигизмундович, дворянин, сын чиновника контрольн. палаты. Род. в Кишиневе ок. 1859 г. Окончил Кишиневск. реальн. уч-ще; в конце 1870-х г.г.—студент Технологическ. ин-та. Обыскан и арестован в марте 1879 г. за хранение землевольческих изданий. Содержался в Литовск. замке в Петербурге. По распоряжению петербургск. ген.-губернатора от апр. 1879 г. вменено в наказание предварит. содержание под стражей с подчинением надзору полиции в Петербурге. Окончил ин-т в 1883 г.

Справка (В. Сольский).—Ведомость по Петербургск. градоначальству (1879).—Технологич. ин-т, I.

Соляник, казак, бывш. семинарист. По агентурн. сведениям, распространял в 1878 г. среди крестьян дер. Талалаевки (Полтавск. губ.) слухи о предстоящем переделе земли.

Справка (Соляник).

Солярский, Василий Абрамович, сын причетника. Род. ок. 1858 г. в с. Никольском (Ростовск. у., Ярославск. губ.). В конце 1870-х г. г.—ученик земск. фельдшерск. школы в Ярославле. В авг. 1879 г. привлечен к дознанию, возникшему в июне т. г. в Ярославле, по делу о пропаганде среди воспитанников школы (дело Ив. Лихачева и др.), вследствие показаний П. Шугорского о посещении С-м собраний кружка, где читались запрещен. книги. Обязан подпиской о невыезде. Судился Московск. военно-окружн. судом и 12 апр. 1879 г. признан виновным в недонесении о распространении Ив. Лихачевым запрещен. книг; приговорен к об'явлению выговора.

Справки (В. Солярский, И. Лихачев, П. Шугорский).—Дело м-ва юстиц., II угол. отдел., № 7762 (1879).—Справ. листок.

Солярский, Кронид Павлович, сын священника Архангельск. епархии. Род. ок. 1857 г. в Онежск. у. (Архангельск. губ.). Учился в Архангельск. реальн. уч-ще и затем был студентом Мед.-Хир. ак-ии в Петербурге; вышел из ак-ии по болезни в дек. 1874 г. В 1876 г. проживал в Петербурге на квартире с Г. Плехановым и Вл. Успенским. Обыскан и допрошен в Петербурге в янв. 1876 г. в связи с обыском в Архангельске В. Берви-Флеровского. Подчинен надзору полиции, от которого освобожден в авг. 1877 г.

Справки (К. Солярский, П. Иванов, Г. Плеханов, В. Успенский).

Сомов, Владимир Николаевич. В сред. 1870-х г. г.—воспитанник Орловск. духовн. сем-рии. В окт. 1875 г. уволен из семинарии за чтение запрещен. книг, полученных им от П. Вознесенского. Привлечен к дознанию. По выс. пов. 19 февр. 1876 г. дело о нем прекращено.

Справки (В. Сомов, П. Вознесенский).

Сомов, Николай Львович, бывш. офицер (юнкер?). В конце 1860-х г. г.—слушатель Петровск. Земледельческ. ак-ии в Москве. В апр. 1869 г. получил из Женевы от С. Нечаева прокламацию. В 1872—1873 г. г. служил на сыроварне Верещагина в с. Едимнове (Корчевск. у., Тверск. губ.). Заподозрен в политическ. неблагонадежности, вследствие сношений с бывшими в том же селе учительницами А. Ободовской и С. Перовской. В марте 1873 г. уволен Верещагиным. Жил потом в Череповецк. у. (Новгородск. губ.).

Справки (Н. Сомов, Мелихов, А. Сидорацкая).

Сомов, Николай Николаевич, сын майора, дворянин Курск. губ. Род. ок. 1858 г. в дер. Циплясской (Новооскольск. у., Курск. губ.). Учился в Корочанск. прогимназии, затем—в Курск. гимназии; последнюю не окончил. В мае 1879 г. выехал в Киев, где был тогда же арестован и содержался в тюрьме полторы недели. После допроса по «политическ. делу» был освобожден. Выехав из Киева в Одессу, был снова арестован 10 июля 1879 г. за публичное порицание существующего строя. Содержался в Одесск. тюремн. замке. Облил себя керосином из лампы и поджег себя (по другим сведениям, его подожгла тюремн. администрация после нанесенных ему побоев). От полученных ожогов умер в тюрьме 14 июля 1879 г.

Справка (Н. Сомов).—Дело м-ва юстиц., II угол. отдел., № 7810 (1879).—Справ. листок.—Бурцев, За сто лет, II, 102.—Хроника, 97.

Дж. Кеннан, Сибирь и ссылка, II, 264.—Южнорусск. союзы, 309.

«Нар. Воля» I (1879) (Хроника преследований. Одесса (Литература парт. «Нар. Воля», 56—57).

Сомов, Сергей Григорьевич, дворянин Курск. губ. Род. ок. 1842 г. в Суджанск. у. (Курск. губ.). Окончил три класса Глазовской гим-зии (Вятск. губ.); служил на заводах в Вятск. губ. и по акцизу—в Казанск. губ. В 1866 г. поступил студентом в Петербургск. Земледельческ. ин-т. Арестован 7 апр. 1866 г. вследствие заявления поручика Маслова о «дурном его направлении о сочувствии нигилизму» и проживания в Петербурге без определен. занятий. В скоре был освобожден. В ин-те пробыл около года. В 1867—1869 г. г. был за границей; по возвращении жил в Псковск. губ., откуда приехал в Петербург 1 ноября 1869 г. Арестован 30 дек. 1869 г. по нечаевском уделу вследствие знакомства с лицами, причастными к этому делу, а также за участие в тайной сходке у Лобачевского. Освобожден 21 февр. 1870 г.; обязан подпискою о невыезде и подчинен надзору полиции. Обыскан и аре-

стован в 1874 г. в Саратове, где служил в конторе ремонта Тамбовско-Саратовск. жел. дороги, в виду нахождения 31 мая т. г. при обыске в саратовск. мастерской И. Пельконена письма к нему В. Воронцова «преступного содержания». При обыске у него были обнаружены запрещен. книги, вследствие чего был привлечен к дознанию по делу о пропаганде в империи (193). По освобождении подчинен особ. надзору полиции в Саратове. Самовольно отлучился из Саратова и в июне 1875 г. задержан в Горбатовск. у. (Нижегородск. губ.); препровожден в Нижний-Новгород и заключен в местн. тюремн. замок. В авг. 1875 г. освобожден из-под стражи и снова подчинен надзору полиции. По выс. пов. 19 февр. 1876 г. освобожден от взыскания за недостатком улик. Освобожден от особ. надзора 22 апр. 1876 г. Служил на Ряжско-Вяземск. жел. дороге; будучи заподозрен в принадлежности к кружку инжен. Верховского, подчинен секретн. надзору. В 1876 г. ездил за границу вместе с Ширяевым; жил в Лондоне и Париже. Был близко знаком с участниками саратовск. революц. кружков. В конце 1877 г., проживая в Петербурге, устраивал на своей квартире собрания учащейся молодежи, вследствие чего был вызван к градоначальнику и обязан подпискою о немедленном выезде на родину. Остался в Петербурге и 27 февр. (2 марта?) 1878 г. был арестован в толпе рабочих Новобумагопрядильн. фабрики вместе с Вл. Бондыревым, Н. Тютчевым и др. В виду подозрения в том, что он был одним из руководителей стачки на Новобумагопрядильной фабрике, выслан по распоряжению м-ра вн. дел в марте 1878 г., как политически неблагонадежный и «вредный для обществен. спокойствия», под гласн. надзор полиции в Олонецк. губ. До отправки пытался ткрыться, но был задержан и с 26 марта т. г. водворен в Повенце. По постановлению Особ. совещания от 31 окт. 1881 г. выслан в Зап. Сибирь, а срок надзора определен в 5 лет. В 1882 г. водворен в Таре (Тобольск. губ.). В мае 1883 г. привлечен в Таре к дознанию по обвинению в пособничестве к побегу ссыльного Ил. Кожина и в укрывательстве его места пребывания. По соглашению м-ра вн. дел с м-ром юстиции, изложенному в отношении последнего от 25 апр. 1885 г., дело о нем прекращено. В 1886 г. (18 сент. выбыл из Тары) возвратился в Европ. Россию и во втор. пол. 1880-х г.г. жил под негласн. надзором в Казани, куда прибыл 6 окт. 1886 г. В 1889 г. м-ром внутр. дел воспрещено жить в Казани; 20 мая 1889 г. выехал в Нижний-Новгород. По распоряжению нач-ка Казанск. жанд. упр-ния от 7 окт. 1889 г. привлечен к дознанию по делу о кружке Н. Федосеева, к которому, однако, не принадлежал. По показанию Выдрина, был знаком с Н. Федосеевым, М. Сабунаевым и вел пропаганду среди учащейся молодежи Казани. Ок. 10 окт. 1889 г. его квартира в Нижнем-Новгороде, на которой он проживал вместе с А. Пешковым (М. Горьким), была обыскана; сам С-в находился в это время в Казани, где и был арестован 14 окт. т. г. Содержался до 14 дек. т. г. в Казанск. тюрьме, после чего был освобожден под особ. надзор полиции. По соглашению м-ра юстиц. с Департ. полиции, изложенному в отношении первого от 17 окт. 1890 г., за пропаганду среди учениц фельдшерск. школы и повивальн. ин-та в Казани, за укрывательство ссыльных и за предоставление своей квартиры лицам, преследующим революцион. цели, подвергнут тюремн. заключению на два с половиною года. В 1916 г. жил в Саратове.

Сообщение М. М. Клевенского.—Справки (С. Сомов, Д. Малеев, М. Наливкина, В. Петров, Н. Подольский, Н. Тютчев).—Доклады 1876, I, 44.—Справ. листок.—Ведомость по Олонецк. губ. (1878—1879).—Дела м-ва юстиц., II угол. отдел., №№ 11142 (1883), 10096 (1887), 10832 (1889).—Список 1886 г.—Дела Департ. полиц.: III, № 731 (1882), № 18, ч. I (1889), № 74, ч. ч. 25, 70 (1890), № 514 (1890).—Хроника, 41.

Госуд. преступления, III, 186 (169).—Л. Зотов, Саратовск. охранка, 67.—Н. Тютчев, Революц. движение 70—80-х г. г., 53.—Материалы по истории революц. движения. Нижн.-Новгород, 1925, ч. II (Чернявский, М. Горький по делам Нижегородск. губ. жанд. управления).—М. Горький, Мои университеты, стр. 64—65. «Начало» I (1878) (Корреспонденции) (Революц. журналистика 70-х г. г., 42).—Б. Николаевский, «Был.» XVI (1921), 175—176, 179—185 («Первое преступление» М. Горького). — С. Лившиц, «Пути Револ.» (Казань) I (1922) (Очерки по истории казанск. социал-демократии) (Поправка: «Кат. и Сс.» VI (1923), 305).—С. Мицкевич, «Пути Револ.» (Казань) II (1922), 12 (Казанцы в Нижнем).—Н. Сергиевский, «Красн. Летоп.» VII (1923), 298, 299, 308—309, 316, 320, 321; IX (1923), 169 (Федосеевский кружок 1888—1889 г. г.).—«Ист.-Рев. Сборник» I (1924), 67 (Н. Сергиевский, Так что же такое Федосеевск. кружок 1888—1889 г. г.?).—А. Свободнов, «Кат. и Сс.» 1925, II (15), 153, 157 (М. Горький на заре рабочего движения).

Сопин, Федор Афанасьевич, мещанин. Род. ок. 1858 г. По показанию Т. Сосюкина, познакомившегося в 1878 г. с С-ным в Бердянске, последний выражал порицание существующему строю и обещал привезти из Керчи запрещен. книги. Арестован 27 сент. 1878 г. и содержался в Керченск. тюрьме. Привлечен к дознанию, возникшему в сент. 1878 г. в Бердянске, по обвинению в революц. пропаганде в Керчи и Бердянске (дело Сопина, Ив. Шаповалова и др.). По выс. пов. 16 апр. 1880 г. дело разрешено в администр. порядке с высылкою его в одну из отдален. губерний Европ. России под гласн. надзор с воспрещением всяких отлучек. Водворен в Мезени (Архангельск. губ.), где 4 марта 1881 г. принимал участие в пирушке ссыльных при получении известий о смерти Александра II.

Справки (И. Кислоков, К. Мамиконьян, Ив. Мервинский, Е. Полукарпов, Родионов, Свастунов, Черномордик).—Дело м-ва юстиц., II угол. отдел., № 7648 (1879).—Доклады 1880, I, 300—312.—Справ. листок.

Соренко, Анна Васильевна, дочь д. ст. советника, врача. Род. в Петербурге (?) ок. 1845 г. Летом 1871 г. принимала участие вместе с студент. М. Чупаковым в устройстве в Пскове, на квартире А. Лидовой, тайных собраний, где читались запрещен. книги. По распоряжению псковск. губернатора подчинена негласн. надзору, от которого освобождена в окт. 1882 г. по ходатайству отца.

Справки (А. Соренко, А. Лидова, Чупакова).

Сорзон, еврей, ученик Виленск. реальн. уч-ща. В 1879 г.—участник виленск. революц. кружка, руководимого З. Иоселевичем.
«Ист.-Рев. Сборник» I (1924), 64 (Н. Бухбиндер, Из истории революц. пропаганды среди евреев в России в 70-х г. г.).

Сорокин, телеграфист на Орловско-Грязск. жел. дороге. Арестован в янв. 1877 г. в связи с делом телеграфиста Орлова по обвинению в ведении революц. пропаганды.
Справка (Сорокин).

Сорокин, крестьянин, рабочий на фабрике Шау в Петербурге. По показанию К. Абакумова, принимал деятельное участие в беспорядках на фабрике 16 янв. 1879 г.
Справка (Сорокин).

Сорокин, Илья, студент Горного ин-та в Петербурге. В сред. 1870-х г.г. жил вместе с Д. и П. Дьяконовыми и был обыскан вместе с ними 18 ноября 1875 г. в связи с делом о пропаганде среди петербургск. рабочих.
Справка (И. Сорокин).

Сорокин, Николай Александрович. Род. в Вологде ок. 1856 г. В сред. 1870-х г.г.—вольнослушатель Петербургск. ун-та. Вследствие политическ. неблагонадежности, по распоряжению нач-ка III Отделения подчинен с 29 сент. 1875 г. негласн. надзору в Петербурге. Летом 1876 г. и в ноябре 1877 г. выезжал в Вологду.
Ведомость по Петербургск. градоначальству (1875—1877).

Сорокин, Николай Петрович, крестьянин с. Павлова (Горбатовск. у., Нижегородск. губ.). По агентурн. сведениям, в 1874 г. часто посещал пом. прис. поверенного А. Фаворского, у которого встречался с Н. Личадеевым, Г. Перчанкиным и друг. пропагандистами.
Справки (Н. Сорокин, Овсянников).

Сорокин, Федор Максимович, унт.-офицер Ярославск. баталиона. В марте 1877 г. привлечен к дознанию по делу о распространении рядовым того же баталиона Виноградовым запрещен. книг. Дело о нем прекращено.
Справка (Ф. Сорокин).—Справ. листок.

Сорокина (по мужу Щербина), Зинаида Семеновна, иркутск. мещанка. Род. ок. 1859 г. В конце 1870-х г.г.—слушательница женск. медицинск. курсов в Петербурге. Жила вместе с Гр. Широкобрюховым и Е. Буньковым и вместе с ними после обыска привлечена к дознанию по делу учителя Г. Капотова. После обыска подчинена негласн. надзору.
Справки (З. Сорокина, Е. Буньков).

Сорочинский. В конце 1870-х г.г —учитель Одесск. юнкерск. уч-ща. По показанию Фед. Курицына, в сред. 1870-х г.г. был постоянным посетителем собраний, происходивших у В. Малеванного. Принадлежал к одесск. украинофилам.
Справки (Сорочинский, В. Малеванный).

Сорочинский, Николай Михайлович, дворянин. Род. ок. 1860 г. в Короче (Курск. губ.). Будучи студентом Харьковск. ветерин. ин-та, привлечен в октябре 1878 г. за оскорбление действием полицейского, за что по приговору миров. судьи находился под арестом в течение недели. Обыскан 17 февр. 1879 г. в Харькове; арестован (?) и привлечен к дознанию по подозрению в распространении в Харькове прокламаций; обязан подпискою о невыезде. С 20 июня 1879 г. подчинен гласн. надзору с воспрещением жительства в столицах, университетск. городах, столичных и Таврическ. губерниях.
Справка (Н. Сорочинский).

Соснин. По показанию Ид. Польгейм, состоял в 1874 г. в кружке пропагандистов, который вел работу в Сквирск. у. (Киевск. губ.).
Справка (И. Польгейм).

Соснин, Алексей Николаевич, сын дьякона, потомств. почетн. гражданин, брат П. Н. Соснина. Род. ок. 1857 г. в с. Чулкове (Мышкинск. у., Ярославск. губ.). Учился в Угличск. уездн. уч-ще, затем в Петербургск.

А. Н. Соснин.
С фотогр. 1879 г.
Из собр. Музея «Каторга и Ссылка».

учительск. ин-те, откуда уволен за неспособность 4 ноября 1876 г. Давал уроки в Петербурге. В апр. 1877 г. находился в квартире Ник. Кузнецова в Петербурге, когда при обыске была обнаружена тайн. типография. Привлечен к дознанию, возникшему в апр. 1877 г. в Петербурге, по обвинению в знании об устройстве А. Аверкиевым и др. тайной типографии и в недонесении. Находился на излечении в Александровск. больнице, откуда выписался 30 апр. 1877 г. и был арестован; освобожден 14 мая т. г. и до решения дела подчинен особ. надзору полиции. По выс. пов. 28 мая 1878 г. освобожден от взыскания за недостатком улик. В янв. 1878 г. снова привлечен к дознанию, возникшему в апр. 1877 г. в Ярославле, по обвинению в содействии своему брату Петру в распро-

странении запрещен. книг среди крестьян Васильковск. вол. (Мышкинск. у., Ярославск. губ.). До решения дела состоял с февр. 1878 г. под особ. надзором полиции в Петербурге. По выс. пов. 14 дек. 1878 г. дело о нем разрешено в администр. порядке с высылкою его под гласн. надзор полиции в одну из сев.-восточн. губерний Европ. России. Выслан 17 янв. 1879 г. в Архангельск. губ. и со 2 февр. т. г. водворен в Пинеге.

Справки (А. Соснин, П. Соснин).—Доклады 1878, I, 260—262; III, 691—696.—Справ. листок.—Ведомости: по Петербургск. градоначальству (1878—1879); по Архангельск. губ. (1879).

«Листок «Земли и Воли» VI (1879) (Хроника воен. положения) (Революц. журналистика 70-х г. г., 494).

Соснин, Петр Николаевич, сын дьякона. Род. ок. 1849 г. в с. Чулкове (Мышкинск. у., Ярославск. губ.). Учился в Ярославск. дух. сем-рии, затем—в Петербургск. учит. ин-те. По окончании ин-та служил с 1876 г. в Архангельск. уч-ще, а затем переведен в Кемск. уч-ще. В 1874—1875 г.г., приезжая на каникулы к отцу в с. Васильково (Мышкинск. у.), привозил с собою запрещен. книги и распространял их среди крестьян Васильковск. вол. Арестован в июне 1877 г. и с 7 июня т. г. содержался в тюрьме. Привлечен к дознанию, возникшему в апр. 1877 г. в Ярославск. губ., по обвинению в распространении среди крестьян запрещен. книг. По выс. пов. 14 дек. 1878 г. дело о нем разрешено в администр. порядке с высылкою его под надзор полиции в Восточн. Сибирь с воспрещением педагогическ. деятельности. Вследствие его прошения о помиловании или смягчении участи, по выс. пов. 7 апр. 1879 г. ссылка в Вост. Сибирь заменена ссылкою в Западн. Сибирь. Отправлен 5 июля 1879 г. из Вышневолоцк. тюрьмы в Сибирь и 11 авг. т. г. водворен в Нарыме (Томск. губ.). По постановлению Особ. совещания от 26 апр. 1882 г. срок надзора определен в два года, считая с 9 сент. 1881 г.

Справки (П. Соснин, Вересов, М. Гаврилов, М. Захарова, П. Мусалин, Некрасов, Фаворитов).—Доклады 1878, III, 691—699.—Справ. листок.—Дело Департ. полиц., V, № 2321 (1882).

«Набат» 1881, IV, 2—3 (Внутреннее обозрение).—И. Белоконский, «Кат. и Сс.» 1927, II (31), 153 (К истории политическ. ссылки 80-х г. г.).

Соснина, Анна Николаевна, дочь дьякона, сестра Ал-ея и Петра Ник. Сосниных. Род. в Васильковск. вол. (Мышкинск. у., Ярославск. губ.). В сред. 1870-х г.г.—слушательница Петербургск. земск. учительск. школы. Обыскана в Петербурге 16 апр. 1877 г. вследствие подозрения в содействии своим братьям в распространении запрещен. книг среди крестьян Васильковск. волости.

Справки (А. Соснина, П. Соснин, Ел. Троицкая).

Сосновская, Александра, дочь полковника. Во втор. пол. 1870-х г.г. проживала в Одессе. Во время заседаний 20—24 июля 1878 г. суда по делу Ив. Ковальского находилась на улице против здания суда. Заподозрена также в посещении тайных собраний.

Справка (А. Сосновская).

Сотков (Садков), Василий, крестьянин Архангельск. губ.; служил конторщиком товарищества купца Громова и К° в Вытегре (?). Привлечен в июле 1878 г. к дознанию, производившемуся в Вытегре по делу о чтении и распространении газ. «Начало» (дело К. Семенова и др.). По выс. пов. 14 марта 1879 г. дело о нем прекращено. В 1882 г.—купец, агент страхов. общ-ва «Якорь».

Справки (Садков, В. Сотков).—Доклады 1879, I, 140—150.—Справ. листок.

Сотов (?) (Сомов?)—революц. псевдоним Яна Фад. Зубржицкого (см.).

Хроника, 86.

Соучастников, Семен. В перв. пол. 1870-х г.г.—воспитанник Архангельск. дух. сем-рии. В 1874 г. привлекался к дознанию по делу о распространении рукописн. журнала «Развитие» противоправительств. направления.

Справки (С. Соучастников, Ил. Иванов, Колчин).

Софинский, Григорий Алексеевич, сын священника Саратовск. епархии, колл. регистратор. Род. ок. 1842 г. в Саратовск. губ. Учился в Саратовск. дух. сем-рии. Был студентом Мед.-Хир. ак-ии (в конце 1860-х г.г.), а затем—студентом Земледельческ. ин-та в Петербурге; жил в 1869 г. на квартире вместе с С. Басниным, Рассудовым, И. Введенским. Обыскан 19 (13?) дек. 1869 г. вследствие знакомства с нечаевцем Калачевским; при обыске найдена программа интернациональн. общ-ва с пометками М. Бакунина. Будучи студентом 2-го курса, принимал деятельное участие в «субботних» собраниях студентов Земледельческ. ин-та, организованных осенью 1870 г. М. Девелем и Я. Вяткиным; был студентами избран одним из распорядителей собраний. Принимал участие и в студенческ. сходках в конце т. г. Обыскан и арестован 14 дек. 1870 г. по делу А. Н. Энгельгардта и с 15 дек. 1870 г. заключен в Петропавловск. крепость; освобожден из крепости 24 дек. т. г. и по постановлению Следств. комиссии от 10 янв. 1871 г. подчинен надзору полиции; тогда же уволен из ин-та. По распоряжению м-ра госуд. имуществ выслан в февр. 1871 г. на родину в Саратовск. губ. под надзор полиции, от которого освобожден в 1873 г. Служил писцом в Саратовск. контрольн. палате, а затем—в Саратовск. губ. земск. управе. Принимал участие в 1874 г. в саратовск. кружке пропагандистов; на его квартире происходили собрания; у него П. Войнаральский устроил агентуру. Арестован 4 авг. 1874 г. в Саратове и привлечен к дознанию по делу о пропаганде в империи (193). До решения дела по освобождении подчинен в Саратове особ. надзору полиции; принят снова на службу в управу. Предан 5 мая 1877 г. суду особ. присутствия Сената по обвинению в составлении противозакон. сообщества и в участии в нем (процесс 193-х). 23 янв. 1878 г. признан невиновным.

Из рукописн. автобиографии В. Г. Котельникова.—Из ненапечатан. части статьи О. Аптекмана: «Зачатки культурн. народничества».—Справки (Гр. Софинский, Ф. Гераклитов, Е. Иванов, Л. Калачевская, Песков, Самсонов, Смирнов).—Справ. листок.—Список 1852—1879 г. г., л. 35.—Бурцев, За сто лет. II, 92.

Стенограф. отчет, 483, 532, 536, 553, 554, 615—620, 631, 632.—Госуд. преступления, III, 205 (186), 213 (194), 218 (198), 219 (199—200), 221—222 (201—202), 232 (211), 247—248 (225—226), 264 (240), 320 (291), 331 (301).—Л. Зотов, Саратовск. охранка, 67.

«Был.» 1907, IX, 272 (Записка м-ра юстиции Палена).—И. Деникер, «Кат. и Сс.» 1924, IV (11), 40 (Воспоминания).—А. Коленко, «Записки Ленингр. Лесн. ин-та т. 37 (1929), 71,76 (Воспоминания о Земледельческ. и Лесн. ин-те в период 1869—1870-х г. г.).

Софинский, Иван Тимофеевич, сын священника Саратовск. епархии. Род. ок. 1853 г. Воспитывался в Саратовск. дух. уч-ще; был сельск. учителем, наборщиком, рабочим-столяром на заводе Плотникова в Саратове. В конце 1876 г.—нач. 1877 г. участвовал в саратовск. революц. кружке Ст. Ширяева-С. Бобохова. Арестован в Саратове 25 янв. 1877 г. и привлечен к дознанию по обвинению в пропаганде и в распространении «преступных сочинений». Содержался в Саратовск. тюремн. замке. По выс. пов. 14 июня 1878 г. дело разрешено в административ. порядке с высылкою его под гласн. надзор полиции в одну из северо-восточн. губерний Европ. России с воспрещением всяких отлучек. С 6 авг. 1878 г. водворен в Мезени (Архангельск. губ.), затем переведен в Шенкурск. В 1881 г. переведен в Воронеж с продолжением гласн. надзора в течение двух лет. По освобождении 9 мая 1883 г. от гласн. надзора подчинен негласному, прекращенному по циркуляру Департ. полиц. от 11 дек. 1892 г. В конце 1880-х г.г.—нач. 1890-х г.г. жил без определен. занятий у отца в Аткарск. у. (Саратовск. губ.).

Справки (Благовещенский, С. Бобохов, И. Майнов, Ф. Михайлов, Нагумович, Н. Префераненский, С. Сомов).—Доклады 1878, II, 310—317.—Справ. листок.—Ведомость по Архангельск. губ. (1878—1879).—Дело м-ва юстиц., II угол. отдел., № 8351 (1880).—Дела Департ. полиц.: III, № 233 (1882), № 72 (1882), № 201 (1883), № 74, ч. 50 (1890); V, № 3559 б., ч. III (1883).

[И. Майнов], Революц. кружки в Саратове, 10 сл.—К. Котов, Записки землевольца, 107, 122.

«Был.» (загр.) IV (1903), 6 (Из жизни саратовских кружков).—Н. И. Сидоров, «Кат. и Сс.» 1928, I (38), 45 (Статистическ. сведения о пропагандистах 70-х г. г. в обработке III Отделения).

Софоновы—см. Сафоновы.

Софронов, Андрей, крестьянин дер. Дресвянки (Пошехонск. у., Ярославск. губ.). Род. ок. 1852 г. в д. Дресвянке. Учился в деревне; малограмотный. Торговец вразнос. Арестован 27 июня 1875 г. в Александровск. парке в Петербурге за продажу запрещен. книг. Привлечен к дознанию; показал, что книги получил от Н. Савельева. В сент. 1875 г. дело о нем прекращено.

Справки (А. Софронов, Н. Савельев).—Справ. листок.—Статистическ. ведомости (Архив м-ва юстиции).

Софронов, Евгений Павлович. Род. ок. 1862 г. Учился в Могилевск. гимназии; по отзыву директора гимназии был «сомнительного направления и имел вредное влияние на других учеников». Был в близких отношениях с Фил. Григорьевым. За участие в «организации преступного кружка» и за хранение революцион. книг выслан по распоряжению м-ра внутрен. дел от 10 июня 1879 г. под гласн. надзор полиции в Вологодск. губ. С разрешения м-ра внутр. дел от 17 авг. т. г. переведен в Ярославль для окончания гимназическ. образования. В 1880 г. получил разрешение поступить в Московск. ун-т.

Справка (Е. Софронов).—Ведомость по Вологодск. губ. (1879).

Софронов, Евстигней Мартынович, крестьянин с. Троицкого (Перемышльск. у., Калужск. губ.). Род. ок. 1844 г. В апр. 1877 г., находясь на заработках в Киеве, получил, по его словам, от неизвестного лица запрещен. книги, за хранение которых, по возвращении на родину, был привлечен к дознанию. За недостатком улик дело о нем прекращено.

Справка (Е. Софронов).—Справ. листок.

Соханская Анна Петровна, жена отст. поручика. Род. в Кременчугск. у. (Полтавск. губ.). В сент. 1879 г. выехала за границу по «причинам политическ. свойства». По агентурн. сведениям, в 1881 г. жила в Белграде. Разыскивалась по циркуляру Департ. полиции от 22 мая 1889 г. для подчинения негласн. надзору.

Список 1883 г., I, стр. 116.—Дело Департ. полиц., V, № 7563 (1888).

Соханский (Саханский), Владимир—лицо, проживавшее в окт. 1878 г. в Петербурге вместе с Л. Бердниковым и оставшееся неизвестным, так как в ночь на 12 окт. 1878 г., когда был произведен обыск в квартире, отсутствовал. Было предположение, что под этою фамилией скрывался Д. А. Клеменц.

Справка (Саханский).

Сохиев, Дмитрий (Дрис) Николаевич (Батаевич), уздень из Осетии. Родом из с. Мищуры. Род. ок. 1850 г. Окончил техническ. уч-ще в Москве и Земледельческ. ин-т (в 1874 г.) в Петербурге; был знаком с А. Иоселиани, М. Кипиани и А. Ардасеновым. В 1876 г. жил в Владикавказе и, по агентурн. сведениям, собирал на своей квартире учеников местн. гимназии и ремеслен. уч-ща для чтения запрещен. книг; по тем же сведениям, на его квартире скрывался С. Швецов, проживавший под фамилией Быкова. Был дважды обыскан и привлечен к дознанию, возникшему в окт. 1876 г. в Тифлисе, по делу о революц. пропаганде в Тифлисск. и Кутаисск. губерниях, по обвинению в знании и в недонесении о существовании революц. кружка, в имении запрещен. книг, а также в составлении «преступной» рукописи «Последнее слово к молодому поколению». Освобожденный под денежн. залог, скрылся в марте (?) 1878 г. и был снова арестован в мае т. г. в Сигнахск. у. (Тифлисск. губ.). По выс. пов. 26 июля 1878 г. дело о нем разрешено в административ. порядке с заключением его в тюрьме в течение шести недель.

Сообщение М. М. Клевенского.—Справки (Д. Сохиев, Е. Назарова, Рарок, С. Швецов, П. Яхнев).—Доклады 1878, II, 398—410.—Справ. листок.

Б. Скитский, «Известия Горск. педагогическ. ин-та», V, 252, 254—257, 259 (Из истории революцион. движения в Осетии в 1870-х г. г.).

Сочеванов, Гермоген Иванович.

См. «восьмидесятые годы».

Союзов, Иван Осипович, уволенный из воен. службы, из крестьян дер. Шелковки (Дмитровск. у., Московск. губ.). Род. ок. 1846 г. Столяр. В перв. пол. 1870-х г.г. работал на фабрике Гюбнера в Москве. В 1874 г. принадлежал к московск. кружку рабочих; был в сношениях с пропагандистами (Ин. Устюжаниновым и др.). В окт. 1874 г. вместе с Н. А. Морозовым под видом пильщиков по-

И. О. Союзов.
С фотогр. 1876 г.
Из собр. Музея «Каторга и Ссылка».

шел «в народ»; были в Московск. (у брата), Ярославск. и Костромск. губерниях. В конце 1874 г. вместе с Н. Морозовым вернулся в Москву. Подлежал аресту за распространение среди рабочих запрещен. книг, но успел скрыться и перешел на нелегальное положение. Разыскивался по циркуляру III Отделения от 10 дек. 1874 г. В нач. 1875 г. вместе с Ф. Семеновым жил в Харькове под фамилией Павла Александрова, крестьянина Романово-Борисоглебск. вол. (Ростовск. у., Ярославск. губ.). Служил слесарем в вагонных мастерских Курско-Харьковско-Азовск. жел. дороги и вел пропаганду среди рабочих; через него С. Ястремский связался с харьковск. рабочими. В сент. 1875 г. с паспортом на имя крестьянина Ник. Егорова работал в столярн. мастерской Кириллова в Киеве; затем жил в Одессе и Полтаве под фамилиями Дм. Ив. Зверева и Ник. Петрова. Под последней фамилией был арестован в Полтаве на жел.-дорожн. станции 18 апр. (15 мая?) 1876 г. Содержался с 1 ноября 1876 г. в Петропавловск. крепости, где открыл свою настоящую фамилию. Предан 5 мая 1877 г. суду особ. прис. Сената по обвинению в составлении противозакон. сообщ-ва, в участии в нем и в распространении преступн. сочинений (процесс 193-х). Переведен из крепости в Дом предвар. заключения 10 окт. 1877 г. Удален из залы заседаний 3 ноября 1877 г. за отказ отвечать на вопросы суда. Признан 23 янв. 1878 г. виновным в распространении сочинений, имевших целью возбудить неповиновение власти верховной, и приговорен к лишен. всех прав состоян. и к каторжн. работам в крепостях на 9 лет, при чем суд ходатайствовал о замене каторжн. работ ссылкою на житье в Тобольск. губ. С 25 янв. 1878 г. снова заключен в Петропавл. крепость, где 25 мая т. г. вместе с другими подписал заявление «Товарищи по убеждениям». По выс. пов. 11 мая 1878 г. лишен всех прав сост. и приговорен к каторжн. работам в крепостях на 9 лет с зачетом предварительн. содержания под стражей. Из Петропавловск. крепости «передан» 18 июля 1878 г. Петербургск. губ. правлению для отправки по назначению, в Иркутск. Прибыл на Кару в нач. сент. 1878 г. Во втор. пол. марта 1879 г. выпущен до срока в вольн. команду; по распоряжению м-ра внутр. дел от 15 дек. 1880 г. должен быть снова возвращен с 1 янв. 1881 г. в тюрьму. В 1882 г. поселен в Чите, где устроил столярн. мастерскую на артельн. началах. Убит в 1904 г. в Чите на улице ночью с целью грабежа.

Справки (И. Союзов, А. Марченко, П. Союзов).—Доклады 1878, II, 228—241.—Справ. листок.—Список 1852—1879 г. г., л. л. 44, 47 об.— Список 1883 г., III, стр. 38.—Бурцев, За сто лет, II, 85, 91, 103.—Больш. энциклопедия, XXII.—Бурцев, Календарь (Ук.).—Словарь Граната, т. 40, стр. 569, 646 (Автобиографии М. Чернавского и С. Ястремского).

Стенограф. отчет, 190—197, 215.—Памяти Л. Э. Шишко. Сборник, 17 (Ф. Волховский, Л. Шишко).—Госуд. преступления, III, 110—111 (100—101), 174 (159), 255 (232), 257 (234), 264 (240), 265 (242), 316 (287), 323 (294), 326 (297), 329 (300), 332—333 (302—304).—В. Дебогорий-Мокриевич, Воспоминания, 177.—В. Богучарский, Активное народничество 70-х г. г. (Ук.).—Н. Морозов, Повести моей жизни, I, 271; II, 10 сл., 30—107.—А. Прибылев, От Петербурга до Кары (Ук.).—И. Майнов, П. Алексеев, 12 сл.—О. Аптекман, Земля и Воля (Ук.).—Л. Дейч, 16 лет в Сибири (Ук.).—Н. Чарушин, О далеком прошлом, I—II (Ук.).—Кара и друг. тюрьмы (И. Жук-Жуковский, Мартиролог Нерчинск. каторги, 274).—Н. Чарушин, На Каре, 21—22,30, 35—36, 41,67,72—73,80.—В. Фигнер, Сочинения, V (Ук.).

«Вперед» №2 (1875), 44 (По документам внутрен. политики русск. правительства).—«Община» VI—VII (1878), 1—2.—«Нар. Воля» III (1880) (Корреспонденции) (Литература парт. «Нар. Воля», 205).—С. Синегуб, «Был.» 1906, X, 61, 74, 75 (Воспоминания чайковца).—С. Богданов, «Был.» 1906, XI, 114, 115, 126 (Е. С. Семяновский—один из первых карийцев).—А. Лукашевич, «Был.» 1907, III, 32, 36, 37, 43 (В народ! Из воспоминаний семидесятника).—И. Джабадари, «Был.» 1907, X, 169, 171 (Процесс 50-ти).—С. Чудновский, «Мин. Годы» 1908, V—VI, 373, 376 (Из дальних лет).—Г. Осмоловский, «Мин. Годы» 1908, VII, 123, 145, 158, 159, 164, 169 (Карийцы).—С. Синегуб, «Русск. Мысль» 1910, IX, 91, 101, 103, 104; X, 29, 36, 37, 41—43, 45; XII, 7, 8, 10, 11 (Воспоминания чайковца).—М. Чернавский, «Кат. и Сс.» 1924, V (12), 47 (И. Н. Мышкин).—С. Богданов, «Кат. и Сс.» 1925, IV (17), 148 (Ишутин).—И. Белоконский, «Кат. и Сс.» 1927, II (31), 153 (К истории политическ. ссылки 80-х г. г.).—А. Прибылев, «Кат. и Сс.» 1928, V (42), 154 (Памяти С. П. Богданова).—«Красн. Арх.» XXX (1928), 185, 186, 188, 191 (Финал процесса 193-х).

Союзов, Осип, крестьянин дер. Шелковой (Дмитровск. у., Московск. губ.), отец Ив. и П. Союзовых. В 1875 г. привлечен к дознанию по делу о пропаганде в империи (193) в связи с пребыванием в конце 1874 г. в дер. Шелковой Ив. Союзова и Н. Морозова. По

выс. пов. 19 февр. 1876 г. освобожден от взыскания за недостатком улик.
Доклады 1876, I, 43.—Справ. листок.

Союзов, Петр Осипович, крестьянин дер. Шелковой (Дмитровск. у., Московск. губ.), брат Ив. Ос. Союзова. Род. ок. 1833 г. Обыскан 9 ноября 1874 г. и привлечен к дознанию по делу о пропаганде в империи (193) в связи с посещением дер. Шелковой Ив. Союзовым, оставившим у него запрещен. книги, и Н. Морозовым; обвинялся в имении и в распространении запрещен. книг. До решения дела подчинен надзору полиции. По выс. пов. 12 авг. 1876 г. дело о нем разрешено в администр. порядке с подчинением вследствие политическ. неблагонадежности гласн. надзору полиции. С 7 сент. 1876 г. подчинен надзору в Дмитровск. уезде.
Справки (П. Союзов, И. Союзов).—Доклады 1876, II, 207 об.—203 об., 220.—Справ. листок.—Ведомость по Московск. ген.-губернаторству (1876—1879).
Госуд. преступления, III, 172 (157), 174 (159), 257—258 (234).—Н. Морозов, Повести моей жизни, II, 41 сл. И. Джабадари, «Был.» 1907, X, 171 сл. (Процесс 50-ти).

Союзова, Аксинья, крестьянка дер. Шелковой (Дмитровск. у., Московской губ.), родственница Ив. Ос. Союзова. Привлечена в конце 1874 г. к дознанию по делу о пропаганде в иипери (193) в связи с посещением деревни Ив. Союзовым и Н. Морозовым. По выс. пов. 19 февр. 1876 г. освобождена от взыскания за недостатком улик.
Доклады 1876, I, 43 об.—Справ. листок.

Союзова, Анна, крестьянка дер. Шелковой (Дмитровск. у., Московск. губ.), родственница Ив. Ос. Союзова. Привлечена в конце 1874 г. к дознанию по делу о пропаганде в империи (193) в связи с посещением деревни Ив. Союзовым и Н. Морозовым. По выс. пов. 19 февр. 1876 г. освобождена от взыскания за недостатком улик.
Доклады 1876, I, 43 об.—Справ. листок.

Спандони-Басманджи, Афанасий Афанасьевич.
См. «восьмидесятые годы».

Спасская, Ираклия. Во втор. пол. 1870-х г.г. —учительница в с. Шеметове (Александровск. у., Владимирск. губ.). Уволена в окт. 1878 г. от должности вследствие политическ. неблагонадежности, выразившейся в близком знакомстве с Евг. Александровой, по рекомендации которой получила место.
Справки (Ир. Спасская, Баранов).

Спасский, Александр, колл. советник (?), отец Ник. Ал. Спасского. В 1870-х г.г. служил в Вятке делопроизводителем Вятск. палаты госуд. имуществ. В связи с производством дознания по делу о пропаганде в империи (193) по делу о вятск. революц. кружке был обыскан 12 авг. 1874 г. вместе с сыном Николаем.
Справка (Спасский).

Спасский, Валериан Александрович.
См. «шестидесятые годы».

Спасский, Василий. В нач. 1870-х г.г.—студент юридическ. фак-та Московск. ун-та. По агентурн. сведениям, в 1870—1871 г.г. был одним из членом тайн. кружка в Москве, распространявшего «вредные книги» среди учащихся и народа («Самообразование и практическ. деятельность»?). Вместе с Вл. Рудневым поддерживал связь кружка с петербургск. кружком; ездил вместе с ним в Петербург.
Справки (В. Спасский, Рождественский, В. Руднев, В. Салов, Эрастов).

Спасский, Вениамин Александрович, сын колл. советника (?). В связи с делом о пропаганде в империи (193) был обыскан в Петербурге 12 (?) авг. 1874 г. по делу о вятск. революц. кружке; при обыске обнаружена тетрадь с «тенденциозными» стихотворениями.
Справка (Вен. Спасский).

Спасский, Ираклий Александрович, сын колл. советника, брат нечаевца Вал. А. Спасского. Студент. В связи с производством дознания по делу о пропаганде в империи (193) обыскан 12 авг. 1874 г. (в Петербурге?).
Справка (Ир. Спасский).

Спасский, Леонид Александрович, сын колл. советника, брат нечаевца Вал. А. Спасского. Род. ок. 1855 г. Учился в Вятск. гимназии; курса не окончил. В 1874 г.—воспитанник Вятск. техническ. земск. уч-ща. Обыскан в авг. (?) 1874 г. и привлечен к дознанию по делу о пропаганде в империи (193) по обвинению в участии в вятск. революц. кружке; при обыске обнаружены запрещен. произведения. По агентурн. сведениям, продолжал в 1875 г. устраивать собрания, на которых ученики Вятск. техническ. уч-ща читали запрещен. книги; был знаком с Л. Корниловой. По выс. пов. 19 февр. 1876 г. освобожден от взыскания за недостатком улик.
Справки (Л. и Н. Спасские).—Доклады 1876, I, 44.—Справ. листок.

Спасский, Николай Александрович, сын делопроизводителя Вятск. палаты госуд. имуществ. Род. в Вятке 29 ноября 1846 г. Окончил Вятск. гимназию. В 1864 г. поступил на физ.-матем. фак-т Казанск. ун-та. В 1866 г. перевелся в Петербургск. ун-т, откуда уволен с 4-го курса 12 окт. 1867 г. за невзнос платы. Возможно, что окончил Казанск. ун-т. В 1872 г. служил в Вятке в должности помощн. секретаря Вятск. с'езда мировых судей. Вследствие близкого знакомства с политически неблагонадежн. лицами (А. Красовский, Н. Копиченко, Белинг, Иос. Свенторжицкий) был подчинен негласн. наблюдению; по агентурн. сведениям, хорошо знаком с Л. Корниловой.
Справка (Н. Спасский).—Личное дело Петербургск. ун-та (1866), сообщенное Р. М. Кантором.

Спасский, Павел Александрович, сын колл. советника, брат нечаевца Вал. А. Спасского. В перв. пол. 1870-х г.г.—воспитанник Вятск. гимназии. Подвергнут обыску в Вятке в конце (?) 1874 г. вследствие показаний товарища по гимназии Митр. Колотова о принадлежности его к вятск. революц. кружку, организованному Мих. Бородиным и Вл. Машковцевым.
Справки (Пав. Спасский, М. Колотов, И. Машковцев).

Спасский, Прокофий Александрович, сын колл. советника. Студент. В связи с произ-

водством дознания по делу о пропаганде в империи (193) обыскан (в Петербурге?) 12 авг. 1874 г.

Справка (Пр. Спасский).

Спенглер, барон, Николай Эдуардович. Род. ок. 1852 г. Окончил в Петербурге Институт инженеров пут. сообщения и в сред. 1870-х г.г. служил инженером в Воронеже в правлении Воронежско-Ростовск. жел дороги. Обыскан во втор. пол. 1874 г. в связи с письмом, отобранным у Вл. Шмакова, и привлечен к дознанию по делу о пропаганде в империи (193). По выс. пов. 19 февр. 1876 г. освобожден от взыскания за недостатком улик.

Справка (Н. Спенглер).—Доклады 1876, I, 44 об.—Справ. листок.

Сперанский, Николай Васильевич, бывш. студент Московск. ун-та. Был прикосновенен к нечаевск. делу. По агентурн. сведениям, жил летом 1871 г. в Иваново-Вознесенском и принимал участие в местн. революц. кружке, организованном Ф. Жарковским и В. Кокушкиным.

Справки (Н. Сперанский, Ф. Жарковский, В. Кокушкин, И. Павлушин, Тарасов).

Спесивцев, Иван Григорьевич, сын дьячка, самарск. мещанин. Род. ок. 1836 г. Окончил Уфимск. дух. сем-рию. В 1870-х г.г. был «адвокатом» (?) в Самаре. В 1874 г. был участником самарск. революц. кружка; близкий знакомый А. Н. Янова. Арестован осенью (?) 1874 г. в Самаре вследствие показания сапожника М. Оношкина о том, что он вместе с Л. Яновым в июле т. г. предлагали ему вступить в тайное общество и обещали достать запрещен. книги. Привлечен к дознанию и 5 мая 1877 г. предан суду особ. прис. Сената по обвинению в составлении противозакон. сообщ-ва и в участии в нем (процесс 193-х). По освобождении из-под стражи жил в Самаре под особ. надзором полиции. Признан 23 янв. 1878 г. судом невиновным.

Справки (И. Спесивцев, Оношкин.).—Справ. листок.—Бурцев, За сто лет, II, 92.

Госуд. преступления, III, 243 (221), 264 (240), 320 (291), 331 (301).

«Красн. Арх.» V (1924), 149, 162 (Письма участников процесса 193-х).

Спесивцев, Михаил Феоктистович, сын дьякона (дьячка?). Род ок. 1853 г. В перв. пол. 1870-х г.г.—воспитанник Харьковск. дух. сем-рии. Весною 1874 г. вошел в харьковск. революц. кружок семинаристов, организованный С. Коваликом и руководимый Ю. Говорухой-Отроком, Н. Крутиковым и др. Участвовал в сходках, привлекал в кружок семинаристов; выразил готовность итти в народ, для чего намеревался оставить семинарию; ходил на пропаганду среди рабочих в с. Алексеевку (под Харьковом). В мае 1874 г. исключен из сем-рии «за вредный и противоправительствен. образ мыслей и вредное влияние на товарищей». После исключения отправлен М. Рабиновичем к Е. Судзиловской в Пензенск. губ., где познакомился с Д. Рогачевым и вместе с ним в мае 1874 г. приехал в Пензу. Для подготовки к пропаганде поступил в Пензе в столярн. мастерскую. Вошел в пензенск. революц. кружок; участвовал в собраниях кружка; вместе с В. Сабелькиным вел пропаганду в с. Виляевке (Пензенск. губ.) среди крестьян. После разгрома в Саратове мастерской И. Пельконена, куда он намеревался ехать, выехал в Харьков и осенью (?) 1874 г. поступил в Екатеринославе в штейгерск. горное уч-ще; исключен из уч-ща в окт. 1874 г. после получения неодобрительн. о нем отзыва из Харьковск. дух. сем-рии. Арестован в дек. т. г. в Екатеринославе и привлечен к дознанию по делу о пропаганде в империи (193) по обвинению в участии в харьковск. и пензенск. революц. кружках; при допросах сознался в участии и указал всех известных ему лиц, входивших в кружки. По освобождении из-под стражи, по распоряжению нач-ка Харьковск. жанд. упр-ния от 10 дек. 1875 г. подчинен с 12 дек. т. г. секретн. надзору по месту жительства—в Харькове. Предан 5 мая 1877 г. суду особ. присутств. Сената по обвинению в составлении противозакон. сообщ-ва, в участии в нем и в распространении преступн. сочинений (процесс 193-х). Отправлен 2 авг. 1877 г. из Харькова в Петербург, где находился в Доме предварит. заключения. Приговором 23 янв. 1878 г. признан виновным во вступлении в противозакон. сообщ-во со знанием его преступных целей и приговорен к ссылке на житье в одну из отдаленных губерний, кроме сибирских, при чем суд ходатайствовал о вменении ему в наказание предварительн. содержания под стражей. По выс. пов. 11 мая 1878 г. ходатайство суда удовлетворено.

Справки (М. Спесивцев, Барков, Брандтнер, Дюков, Каминский, Климентов, Корнеев, Краснокутская, Лукашевич, М. Перцов, А. Попов, Рудов, В. Сабелькин, К. Синдеев, И. Солодохин, А. Стрижевский, П. Титов, М. Федоровский).—Ведомость по Харьковск. губ. (1875—1877).—Доклады 1878, I, 228—241.—Справ. листок.—Бурцев, За сто лет, II, 91.—Б. Глинский, Революц. период, II, 20.

Стенограф. отчет, 217, 218, 222, 226—228, 230—232, 236—240, 242, 244, 245, 249—251, 253, 258, 260, 264, 279, 289—290.—Госуд. преступления, III, 97 (88), 99—103 (90—94, 105 (95), 195 (178), 197—200 (179—182), 264 (240), 265 (242), 313 (285), 321 (293), 327 (298), 330 (301).—С. Ковалик Революц. движение 70-х г. г. (Ук.).

«Набат» 1876, VII—VIII, 12 (Расправа со шпионами), 18 (Нам пишут. Из Харькова).—«Набат» 1876, X, 13 (Корреспонденции).—Л. Дейч, «Община» VIII—IX (1878), 16 («Зверская расправа с Гориновичем»).—«Голос» 1879, № 170 (Судебн. хроника).—Старик [С. Ковалик], «Был.» 1906, XI, 42, 43 (Движение 70-х г. г. по Большому процессу).—С. Чудновский, «Мин. Годы» 1908, V—VI, 373 (Из дальних лет).—А. Якимова, «Кат. и Сс.» 1927, VIII (37), 16 (Большой процесс).—«Красн. Арх.» XXX (1928), 192 (Финал процесса 193-х).

Спижарный, Иван Константинович, дворянин Смоленск. губ., сын чиновника, небогатого землевладельца Смоленск. губ. Род. в 1857 г. в г. Красном (Смоленск. губ.). Окончил Смоленск. гимназию и во втор. пол. 1870-х г.г. был студентом Мед.-Хир. ак-ии. Жил в Петербурге вместе с М. Ловейко и Д. Прокофьевым. Обыскан 25 (?) ноября 1878 г. за устройство на своей квартире сходки студентов под видом вечеринки и вследствие подозрения в распространении запрещен. книг; при обыске найдена газ. «Начало». Оставлен на свободе с подчине-

нием надзору полиции и привлечен к дознанию. Принимал деятельное участие в студенческ. беспорядках 26 и 27 ноября 1878 г., был арестован (?) и по распоряжению м-ра внутр. дел от 8 дек. т. г., как оказавшийся

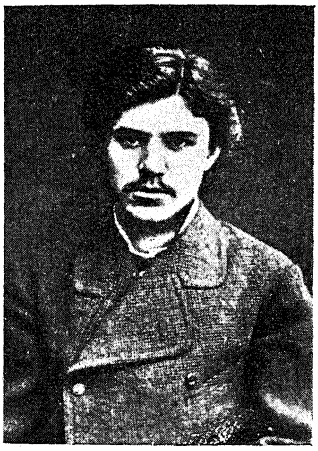

И. К. Спижарный.
С фотогр. 1878 г.
Из собр. Музея «Каторга и Ссылка».

более виновным в «подстрекательстве» к студенческ. беспорядкам и вследствие политическ. неблагонадежности, выслан под гласн. надзор полиции в Вятск. губ.; с 23 дек. т. г. водворен в Вятке. В июне 1879 г. был обыскан вследствие обнаружения его переписки с политически неблагонадежной Ел. Твердометовой. В авг. 1879 г. получил разрешение продолжить медиц. образование в Дерптск. ун-те; в июле 1880 г. по распоряжению м-ра внутр. дел освобожден от надзора и получил разрешение перейти в Московск. ун-т, который окончил со званием лекаря в 1884 г. В 1885 г. утвержден штатн. ординатором хирургическ. факульт. клиники при Московск. ун-те. В 1900-х г.г.—профессор, хирург в Москве. Умер в Москве 27 апр. 1924 г.

Сообщение М. И. Ахуна.—Справки (И. Спижарный, В. Литошенко, М. Ловейко, Д. Прокофьев).—Ведомость по Вятск. губ. (1878—1879).—Дело м-ва нар. просв. № 166981 (1885).—Медиц. список.

«Земля и Воля» III (1879) (Наши домашние дела) (Революц. журналистика 70-х г. г., 303).

Спиридонов, Александр Иванович, сын поручика. Род. ок. 1855 г. Окончил Тамбовск. гимназию. В сред. 1870-х г.г. жил в Тамбове. В 1874 г. привлекался к дознанию по делу о пропаганде в империи (193), в виду получения от Ап. Прозоровского запрещен. книг и знакомства с С. А. Стопане. По выс. пов. 19 февр. 1876 г. освобожден от взыскания за недостатком улик. Свидетель по процессу 193-х.

Справка (А. Спиридонов).—Доклады 1876, I, 44.—Справ. листок.

Стенограф. отчет, 556—559, 563.—Госуд. преступления, III, 217—218 (198).

Спиридонов, Иван, рабочий на тряпичн. фабрике Моисеева (?) в Москве. В конце 1874 г. распропагандирован Бет. Каминской.

И. Джабадари, «Был.» 1907, X, 171 (Процесс 50-ти).

Спиро, Антон, студент Киевск. ун-та. За участие в студенческ. беспорядках, происшедших в Киеве в марте 1878 г. по поводу ареста Н. Подольского (участие в сходках и неповиновение начальству), по постановлению университ. суда уволен из ун-та на два года без права поступления в течение этого времени в другие высшие учебн. заведения.

Сообщение Р.М. Кантора.—Справка (Ант. Спиро).

Споялов, Василий Ефимович, молдаванин, сын священника. Род. ок. 1860 г. в с. Кетрос (Сорокск. у., Бессарабск. обл.). В конце 1870-х г.г. воспитывался в Кишиневск. дух. сем-рии. В 1878—1879 г.г. принимал участие в кишиневск. революц. кружке; посещал тайные собрания, происходившие на квартире Авкс. Фрунзы. В июне 1879 г. привлечен к дознанию по делу о расклейке прокламаций в Кишиневе. Был исключен из сем-рии и до окончания дела подчинен надзору полиции. Освобожден от всякого преследования по молодости и вследствие полного раскаяния. В 1880(?)г. окончил Болградск. гимназию. В февр. 1880 г. обыскан в Белграде (Бессарабск. обл.); при обыске найдены «подозрительные» заметки о Л. Гартмане. Был студентом Московск. ун-та, откуда в 1882 г. перевелся в Киевск. ун-т; в 1882 г.—студент первого курса медицинск. фак-та. По распоряжению Департ. полиции от 23 февр. (17 марта?) 1882 г. подчинен негласн. надзору полиции вследствие политическ. неблагонадежности: близкое знакомство с политически неблагонадежными лицами—Н. Сажиным, А. Богдановичем, Дм. Шихаевым и др., переписка со студ. Новороссийск. ун-та Перовым и Кулевым об устройстве лотереи с политическ. целями. В 1883 г. намеревался выехать в Румынию. В 1886 г. находился под надзором в Бессарабск. обл.; срок надзора определен в два года (с 1885 г.). В 1887 г. уехал заграницу; был студентом Бухарестск. ун-та. По циркуляру Департ. полиции от 12 июля 1889 г. за его возвращением в Россию было установлено самое строгое наблюдение; подлежал по приезде обыску и подчинению негласн. надзору по месту жительства.

Справка (В. Споялов).—Дела Департ. полиц.: III, №№ 936 (1881), 330 (1882), 281 (1883), 140 (1889).—Список 1886 г.

Сржедзинский, Осип, (гродненск.?) мещанин. По распоряжению киевск. ген.-губернатора выслан в авг. 1879 г. из Киева в Гродно под надзор полиции, как «человек вредный для обществен. спокойствия и безопасности».

Справка (О. Сржедзинский).

Сржедзинский (Тимофей) Теофил, (гродненск.?) мещанин. По распоряжению киевск. ген.-губернатора в (авг.?) 1879 г. выслан под надзор полиции из Киева в Гродно, как человек «вредный для обществен. спокой-

ствия и безопасности». По прибытии в Гродно водворен под надзор в Белостоке, где в ноябре 1880 г. принят на воен. службу.

Справка (Т. Сржедзинский).

Срывалин, Михаил Григорьевич, саратовск. мещанин (по другим данным—крестьянин). Род. в 1861 г. в с. Дмитриевке (Аткарск. у., Саратовск. губ.), где отец его служил конторщиком в частном имении. Учился в Саратовск. гимназии; вышел из нее в 1875 г. из 4-го класса по болезни. По показанию Ив. Ширяева, данному в 1879 г., еще будучи гимназистом, принимал участие в революц. кружке в Саратове. В 1876 г. допрошен в Саратове в качестве свидетеля по делу о пропаганде в Саратовск. губ. После проживал в Петербурге, где, не состоя студентом, посещал лекции в Мед.-Хир. ак-ии; был близок к студ. Дм. Шиловцову и собирал у себя на квартире сходки молодежи. Вернувшись в Саратов, был арестован по распоряжению из Петербурга 21 дек. 1878 г., причем в его вещах было найдено значительн. количество запрещен. произведений, привезенных, по его словам, из Петербурга и полученных из студенческ. библиотеки Мед.-Хир. ак-ии. Привлечен к дознанию, возникшему 21 дек. 1878 г., по обвинению в имении сочинений преступн. содержания с целью их распространения; содержался под стражей до 26 дек. 1878 г., после чего отпущен на поруки. По выс. пов. 19 авг. 1880 г. дело о нем разрешено в административн. порядке со строгим внушением и с подчинением негласн. надзору в течение двух лет. В 1881 г. служил в Саратовск. земск. управе и, по агентурн. сведениям, не прекращал сношений с лицами политически неблагонадежными. Вследствие ложного доноса привлекался в сент. 1881 г. к дознанию по обвинению в знании о готовящемся покушении на Александра III. По соглашению м-ров внутр. дел и юстиции дело о нем прекращено.

Справки (М. Срывалин, П. Поливанов).—Доклады 1880, III, 1049—1052.—Дело Департ. полиц., III, № 943 (1881).—Дело м-ва юстиц., II угол. отдел., № 9332 (1882).—Справ. листок.

Ставровский, Константин (м. б. вымышленная фамилия), бывш. учитель Ксенковск. уч-ща (Черниговск. у. и губ.). Должен быть привлечен в 1879 г. к дознанию по делу о революц. черниговск. кружке вследствие знакомства с врачом А. Буличем. В дек. 1878 г. скрывался в имении А. и Вл. Зотовых Топлу (Феодосийск. у., Таврическ. губ.). При помощи земск. фельдшера Симферопольск. у. М. Н. Маркова устроился помощником писаря в Таращанск. волостн. правлении, но в янв. 1879 г. оставил службу вследствие требования его документов. В авг. 1879 г. бежал при помощи А. и Вл. Зотовых в момент прихода полиции с обыском.

Справки (Ставровский, А. Зотов, М. Марков).—Свод указаний (Ук.) («Был.» 1907, VIII, 98).

Ставровский, Федор Васильевич, студент Московск. ун-та. По агентурн. сведениям, проживая летом 1879 г. в с. Абакумове (Покровск. у., Владимирск. губ.) вместе с С. Гремяницким, вел среди крестьян пропаганду.

Справка (Ф. Ставровский).

Ставрокова, Ольга Поликарповна, жена таможен. чиновника в Баку. Вследствие политическ. неблагонадежности, по распоряжению нач-ка III Отделения от 11 авг. 1876 г. подчинена негласн. надзору, от которого освобождена в апр. 1890 г.

Дело Департ. полиц., III, № 74, ч. 23 (1890).

Сталица (Столица) (по мужу Домонтович), Варвара (?). Окончила в 1875 г. Черниговск. гимназию; жила в Киеве. В янв. 1876 г. подчинена негласн. надзору в связи с дознанием по делу о распространении запрещен. книг среди учеников Киевск. воен. гимназии, по которому привлекался ее брат Роман.

Справка (Сталица).—Свод указаний (Ук.).

Д. Лейвин, «Кат.-и Сс.» 1926, I (22), 247 (Памяти Р. В. Тессен).

Сталица (Столица), Роман. Род. в Черниговск. губ. В дек. 1875 г., будучи учеником 7-го класса Киевск. воен. гимназии, заподозрен в распространении среди учеников запрещен. книг. Арестован (?); в нач. 1876 г. переведен в Московск. 2-ую воен. гимназию, где подчинен надзору начальства. Заболев туберкулезом, уволен в отпуск. Жил в Новозыбковск. у. (Черниговск. губ.) под негласн. надзором. Умер там же в дек. 1876 г.

Справка (Р. Сталица).

«Вперед» № 36 (1876), 413 (Из Киева).

Станевич, студент Петровск. Земледельческ. ак-ии в Москве. В 1877 г. входил в местн. студенческ. революц. кружок.

В. Анзимиров, Крамольники, 18.

Станиславский, Алексей, дворянин. В 1874 (?) г. привлекался к дознанию по делу о пропаганде в империи (193). По выс. пов. 19 февр. 1876 г. освобожден от взыскания за недостатком улик.

Доклады 1876, I, 43 об.—Справ. листок.

Станишевская (урожд. Змачинская), Мария Ивановна, дочь статск. советника, доктора. Род. ок. 1851 г. Участница в 1875 г. виленск. революц. кружка, руководимого И. Витортом, Уст. Вноровским и др. Привлечена к дознанию по делу указан. кружка. По выс. пов. подчинена после строгого внушения надзору полиции; освобождена от надзора в окт. 1879 г. по ходатайству отца.

Справка (М. Станишевская).

Станкевич, студент Технологическ. ин-та в Петербурге во втор. пол. 1870-х г.г. По агентурн. сведениям, участвовал в 1878 г. в петербургск. революц. кружке «владикавказцев» (П. Головченко, Буняков и др.); посещал тайные собрания на квартире Лощининой; хранил у себя запрещен. книги. Состоял под негласн. наблюдением.

Справка (Станкевич).

Станкевич, Витольд, студент Московск. ун-та в перв. пол. 1870-х г.г. Сын колл. советника, врача 2-го Кавказск. саперн. батальона. В 1872 г. подозревался в участии в московск. кружке «Самообразование и прак-

тическ. деятельность». В апр. 1874 г. принимал деятельное участие в студенческ. волнениях в Москве, вследствие чего в июне т. г. выслан под надзор полиции в Воронежск. губ. По ходатайству отца переведен в сент. т. г. в Владикавказ «для исправления». В мае 1875 г. освобожден от надзора и снова принят в Московск. ун-т.

Справки (В. Станкевич, Новомарьевский, Гр. Пивоваров).

«Старик»—литературн. псевдоним С. Ф. Ковалика (см.).

Н. Чарушин, О далеком прошлом (Ук.).

Стариков, богатый помещик, живший в нач. 1870-х г.г. в Москве. Автор книги «Мир и его законы», напечатанной в 1868 г. в Лейпциге, а в 1870 г. перепечатанной в Москве. По агентурн. сведениям, принадлежал в Москве к тайному сообщ-ву, распространявшему среди народа книги «социально-революц. направления» (московск. чайковцы?).

Справка (Стариков).

Старицкий, Михаил Петрович, дворянин, проживавший в 1870-х г.г. в Киеве. Обыскан в 1878 г. в связи с делом об убийстве полк. Гейкинга. По показанию Веледницкого, принимал участие в делах общ-ва «Старой Громады» и находился в близких отношениях с земцами-конституционалистами. Был близок с М. Драгомановым и, по показанию Арс. Богославского, занимался переводом революц. сочинений на украинск. язык.

Справка (М. Старицкий).—Свод указаний (Ук.) («Был.» 1907, VI, 121, 156).

«Был.» 1906, IV, 309—310 (Из полицейск. расследований 1882 г. касательно «противоправительствен. сообществ не столь вредных»).—И. Белоконский, «Был.» 1907, IV, 236 (Земское движение до образования парт. «Народн. Свобода»).—И. Мошинский, «Кат. и Сс.» 1927, V, (34), 16 (Девяностые годы в киевск. подполье).

Старицына, Юлия, жена студента А. П. Старицына (см. «шестидесятые годы»). Обыскана вместе с мужем в Петербурге 16 декабря 1870 г. в связи с обнаружением шифрованной переписки поднадзорного С. Зосимского, жившего в Петрозаводске с Н. Рейнгардтом.

Справка (Ю. Старицына).

Старк, Эдуард, студент Петербургск. Земледельческ. ин-та в нач. 1870-х г.г. Жил на одной квартире с привлекавшимся по каракозовск. делу А. Сергиевским и был обыскан вместе с ним в ночь на 4 дек. 1870 г. в связи с делом о сходках, происходивших в ин-те.

Справка (Э. Старк).

Старков, Алексей Данилович, крестьянин дер. Гагарихи (Юрьевецк. у., Костромск. губ.). Род. в той же деревне ок. 1847 г. Малограмотный. В сред. 1870-х г.г. работал плотником на табачн. фабрике Вахрамеева в Ярославле. Привлечен к дознанию, возникшему в нач. 1877 г. в Ярославле, по делу о преступной пропаганде в Ярославле и Костроме (дело Н. Антушева и др.), по обвинению в хранении и в чтении вслух запрещен. книг, полученных от А. Виноградова. Обязан подпискою о неотлучке с места жительства. По выс. пов. 6 дек. 1878 г. дело о нем прекращено.

Справка (А. Старков).—Доклады 1878, III, 653—662.—Справ. листок.

Старостин, Алексей Иванович, крестьянин д. Пески (Аткарск. у., Саратовск. губ.). Род. в 1839 г. В 1870-х г.г. занимался хлебопашеством и был сельск. писарем в с. Красавке (того же у. и губ.). Привлечен к дознанию, возникшему 30 окт. 1879 г. при Саратовск. жанд. упр-нии, по обвинению в распространении среди крестьян «антиправительственных идей» и слухов о предстоящ. переделе земли. С окт. т. г. подчинен особ. надзору полиции. По выс. пов. 18 июня 1880 г. дело о нем прекращено.

Справка (А. Старостин).—Дело м-ва юстиц., II угол. отдел., № 7881 (1879).—Справ. листок.

Старостин, Василий Михайлович, сын священника. Род. в 1852 г. Учился в Вологодск. дух. сем-рии; по окончании ее в 1872 г. поступил в Технологическ. ин-т, а с 1874 г. был студентом Мед.-Хир. ак-ии. В окт. 1874 г. привлекался к дознанию по делу своего товарища Н. Монастырева. В 1881 г. окончил ак-ию со званием лекаря. В 1890-х г.г.—земск. врач в Тотьме (Вологодск. губ.).

Справка (В. Старостин).—Медиц. список.

Старостова, Евфросинья, крестьянка Смоленск. губ. Находилась в услужении у арестованного 28 дек. 1874 г. в Смоленск. губ. студента Н. Леонтовича. Привлечена к дознанию в нач. (?) 1875 г. по поводу чтения ею запрещен. книги, полученной от Н. Леонтовича.

Справка (Е. Старостова).

Старцев, Григорий Ефимович, потомств. почетн. гражданин. Род. в Таврическ. губ. в 1854 г. Владел имением в Крыму. Не окончил гимназии. В 1877 г. жил в Париже, где слушал лекции по медицине и где познакомился с Г. А. Лопатиным. Арестован 25 июня 1879 г. в Петербурге по делу Г. Лопатина, у которого при обыске отобран заграничн. паспорт на имя отст. колл. секр. Севастьянова, выданный осенью 1878 г. из канцелярии московск. ген.-губернатора Старцеву по доверенности от отст. колл. секретаря Севастьянова. Привлечен к дознанию, возникшему 23 марта 1879 г., по обвинению в «преступном сообществе» с Г. Лопатиным и в передаче ему паспорта. Содержался в Доме предварит. заключения, где повесился 24 июля 1879 г.

Справки (Г. Старцев, Берг, Н. Скворцова). Дело м-ва юстиц., II угол. отдел., № 7953 (1879).—Доклады 1880, I, 148—163.—Справ. листок.

Старцев, Павел. В 1874 г.—воспитанник 6-го класса Вятск. дух. сем-рии. Привлечен к дознанию в 1874 г. в виду имевшихся агентурн. сведений о том, что он знал о существовании тайн. ученическ. библиотеки, находившейся у семинаристов Мышкина и Адр. Минеева. Показал, что знал о существовании библиотеки, организованной М. Овчинниковым.

Справка (П. Старцев).

Старцев, Петр. В перв. пол. 1870-х г.г.—воспитанник Вятск. техническ. земск. уч-ща. По сведениям Вятск. жанд. упр-ния от июня 1875 г., посещал собрания учеников назван. уч-ща, участники которых читали запрещен. книги и готовились к пропаганде в народе.

Справка (П. Старцев).

Старчикова, Анна, дочь петербургск. купца. В нач. 1870-х г.г. была слушательницей Надеждинск. родовспомогательн. курсов в Петербурге, откуда была исключена за «неодобрительное поведение». В 1872 г. проживала вместе с В. Волошиновой, М. Товарковой и др. в студенческ. «коммуне» на Выборгск. стороне. В том же году была обыскана и за распространение «коммунистическ. идей» выслана под надзор полиции в Торопец (Псковск. губ.). В 1873 г. получила разрешение вернуться в Петербург для окончания образования. В 1876 г. выехала в Киев.

Справки (А. Старчикова, Рождественские, И. Сергеев, М. Смирнов, М. Товаркова).

Старынкевич, Иван, студент Киевск. ун-та. По показанию Арс. Богославского, принимал деятельное участие в 1877 г. на собраниях «молодых украинофилов» (кличка: «Владыко»); находился в близких отношениях с украинофилом Ив. Драгневичем. Ранен в голову шашкою при столкновении с полицией в конце 1877 г. перед киевск. театром.

Справка (И. Старынкевич).—Дело Департ. полиц., V, № 176 (1881).—Свод указаний (Ук.).

Стасенко, Александр Павлович. В сред. 1870-х г.г.—студент Мед.-Хир. ак-ии. По агентурн. сведениям, проживая летом 1875 г. в Ставрополе у родных, обнаружил «вредное направление, внушая вредные идеи» ученикам местн. гимназии. В администр. порядке после строгого внушения подчинен бдительному негласн. наблюдению.

Справка (А. Стасенко).

Стасов, Дмитрий Васильевич.

См. «шестидесятые годы».

Стахевич, Лидия Николаевна—фамилия по мужу Лид. Ник. Фигнер (см.).

Справка (Л. Стахевич).

Стаховский. В перв. пол. 1870-х г.г.—воспитанник Волынск. дух. сем-рии. В дек. 1874 г. обыскан вместе с другими семинаристами, жившими с ним, по подозрению в имении книг революц. содержания. В июне 1875 г. дело о нем прекращено.

Справка (Стаховский).

Стаховский, Василий Аполлонович, сын священника. Род. 22 марта 1851 г. в г. Умани (Киевск. губ.). Учился в Киевск. гимназии; курса не окончил; вышел из 6-го класса. Товарищ С. Синегуба по гимназии. В 1871 г. поступил в Технологическ. ин-т вольнослушателем на химическ. отделение. Не входя в 1871 г. в центральн. кружок чайковцев, находился с ним в постояном общении и был одним из первых чайковцев, вступивших в сношения с петербургск. рабочими. С конца 1871 г. по лето 1872 г. вместе с С. Синегубом вел пропаганду среди рабочих завода Жданова на Петербургск. стороне. В конце 1872 г. поселился на Выборгск. стороне на Самсониевск. проспекте, в доме Байкова, в студенческ. «коммуне», где также велись занятия с рабочими. В сент. 1873 г. переехал за Невск. заставу, где жил сначала с С. Синегубом, а затем с К. Борисевичем; вел самостоятельн. пропаганду среди рабочих на Шлиссельбургск. тракте. Вместе с С. Синегубом вел еще пропаганду среди каменщиков, с которыми познакомился через А. Ярцева. Обыскан и арестован в ночь на 11 ноября 1873 г. за Невск. заставой в Петербурге. С 6 дек. 1873 г. до 12 дек. 1875 г. содержался

В. А. Стаховский.
С фотогр. 1878 г.
Из собр. Музея «Каторга и Ссылка».

в Петропавловск. крепости, после чего переведен в Дом предварит. заключения. Привлечен к дознанию по делу о пропаганде в империи и 5 мая 1877 г. предан суду особ. прис. Сената по обвинению в составлении противозакон. сообщ-ва и в участии в нем (процесс 193-х). За отказ отвечать на вопросы суда удален 25 ноября 1877 г. из залы заседаний. Признан судом виновным во вступлении в противозакон. сообщество со знанием его целей и в распространении сочинений, имевших целью возбуждение к неповиновению власти верховной, и приговорен 23 янв. 1878 г. к лишен. всех прав сост. и к каторжн. работам в крепостях на 9 лет, причем суд ходатайствовал о замене последних ссылкою на поселение в не столь отдаленные места Сибири. С 25 янв. 1878 г. снова переведен из Дома предварит. заключения в Петропавловск. крепость, где 25 мая 1878 г. вместе с другими подписал заявление «Товарищи по убеждениям». По выс. пов. 11 мая 1878 г. ходатайство суда о замене каторжн. работ ссылкою на поселение в Сибирь было удовлетворено. «Передан» в ночь на 23 июля 1878 г. из Петропавл. крепости Петербургск.

губ. правлению для отправки по назначению в распоряжение Тюменск. приказа о ссыльных. В авг. 1878 г. водворен на поселении в Березове (Тобольск. губ.). В авг. 1879 г. за оскорбление секретаря полицейск. управления заключен на три месяца в тюрьму, а затем переведен в Тару (Тобольск. губ.). В мае 1883 г. привлечен к дознанию по обвинению в пособничестве к побегу из Тары ссыльного Ил. Кожина и в укрывательстве его местопребывания. По соглашению м-ра внутр. дел с м-ром юстиции, изложенному в отношении последнего от 25 апр. 1888 г., дело о нем прекращено. По всеподд. докладу м-ра внутр. дел, высоч. утвержденному 22 дек. 1883 г., восстановлен частично в правах, за исключением прав по имуществу, с водворением на три года под надзором полиции в Западн. Сибири. В февр. 1884 г. по прошению переведен в Томск. В 1888 г. выехал в Европ. Россию; в марте 1888 г. прибыл в Умань (Киевск. губ.), где был подчинен негласн. надзору; 4 мая т. г. выехал в Курск и в 1889 г. окончательно поселился в Екатеринославе. Освобожден от негласн. надзора с 10 авг. 1889 г. Живя в Екатеринославе, принимал участие в организации народн. чтений, а в 1905 г.—в движении среди железнодорожников. Умер 1 дек. 1917 г.

Сообщение Р. М. Кантора.—Справка (В. Стаховский).—Доклады 1878, I, 228—241.—Справ. листок.—Список 1852—1879 г. г., л. л. 36,47 об.—Дела Департ. полиции: V, № 3402 (1882); III, № 74, ч. 4 (1890).—Дело м-ва юстиц., II угол. отдел., № 11142 (1883).—Список 1886 г.—Бурцев, За сто лет, II, 91.—Б. Глинский, Революц. период, II, 11.—Бурцев, Календарь (Ук.) —Словарь Граната, т. 40, стр. 217 (Автобиография А. И. Корниловой).

Г. Новополин, «Кат. и Сс.» 1928, I (38), 155—157 (Памяти В. А. Стаховского).—«Кат. и Сс.» 1928, I (38), 81—82 (Письмо С. Синегуба В. Стаховскому).

Стенограф. отчет, 33—34, 57—63.—Госуд. преступления, III, 15 (13), 25—30 (23—27), 264 (240), 312 (284), 314—315 (286—287), 321 (292), 323 (294), 326 (297), 329 (299), 332—333 (302—304).—А. Файнштейн, Марк Малиновский, 11.—С. Ковалик, Революц. движение 70-х г. г. (Ук.).—Н. Чарушин, О далеком прошлом, I—II (Ук.).—Н. Чарушин, На Каре, 9,11.—Л. Лойко, От «Земли и Воли» и ВКП (б), 48,50.—В. Невский, От «Земли и Воли» к группе «Освобождение труда» (Ук.).

«Община» VI—VII (1878), 1—2.—«Набат» 1881, IV, 2—3 (Внутреннее обозрение).—С. Синегуб, «Был.» 1906, VIII, 39,40, 41,79; IX, 110, 115, 117, 118, 125 (Воспоминания чайковца).—Старик [С. Ковалик], «Был.» 1906, X, 24, 25, 36, 49, 57, 60; XII, 76 (Движение 70-х г. г. по Большому процессу).—«Был.» 1907, IX, 271 (Записка министра юстиции гр. Палена).—С. Чудновский, «Мин. Годы» 1908, V—VI, 376 (Из дальних лет).—С. Синегуб, «Русск. Мысль» 1910, IX, 87, 89, 91 (Воспоминания чайковца).—«Кат. и Сс.» 1925, IV (17), 84 (Письмо С. С. Синегуба Л. Тихомирову).—А. Якимова, «Кат. и Сс.» 1927, VIII (37), 11 сл., 19,31 (Большой процесс).—«Краен. Арх.» XXX (1928), 186, 187, 192 (Финал процесса 193-х).—Ш. Левин, «Кат. и Сс.» 1929, XII (61), 10, 13 (Кружок чайковцев и пропаганда среди петербургск. рабочих в нач. 1870-х г. г.).

Стаховский, Николай. В 1879 г.—член Подольск. соединен. палаты. При производстве обыска в ночь на 25 июля 1879 г. в квартире Д. Гогоберидзе, у которого жил Стаховский, была обнаружена тетрадь с революц. стихотворениями, принадлежавшая последнему. Привлечен к дознанию.

Справка (Н. Стаховский).—Дело м-ва юстиц., II угол. отдел., № 8754 (1879).—Справ. листок.

Стеблин-Каменская (урожд. Быковцева), Мария Ивановна, жена майора, полтавск. полицеймейстера, мать Р. А. Стеблин-Каменского. После осуждения сына в каторжн. работы добровольно последовала за ним на Кару, куда прибыла в 1880 г. Во время пребываний ее в нач. 1880 г. в Иркутске предана Иркутск. губ. суду за способствование побегу восьми лиц 8 февр. 1880 г. из Иркутск. тюрьмы и за снабжение их деньгами; «оставлена в сильном подозрении» с подчинением надзору полиции в месте настоящего ее жительства. За сношения с политическими заключенными на Каре и за переписку с их родственниками в 1881 г. выслана из Сибири после побега И. Мышкина.

Справка (М. Стеблин-Каменская). — Дело м-ва юстиции, II угол. отдел., № 8299 (1880).—Справ. листок.—Словарь Граната, т. 40, стр. 652, 654 (Автобиография С. Ястремского).

Л. Дейч, 16 лет в Сибири (Ук.).—Н. Чарушин, На Каре, 57, 58, 62.

Г. Осмоловский, «Мин. Годы» 1908, VII, 155 (Карийцы).—Д. Лейвин, «Кат. и Сс.» 1924, V (12), 282 (Памяти Р. А. Стеблин-Каменского).

Стеблин-Каменский, Ростислав Андреевич, дворянин Полтавск. губ., сын подполковника, служившего на воен. службе, а в нач. 1860-х г.г. перешедшего на службу в полицию; с 1868 г.—полицеймейстера в Полтаве. Род. в Орле 4 июля 1857 г. В 1869 г. поступил в Полтавск. гимназию; курса не окончил в виду ареста в конце 1876 г. В 1874 г. организовал в Полтаве кружок из местн. молодежи с целью пропаганды в народе. В 1875 г. заподозрен в принадлежности к тайному общ-ву, но дело о нем вследствие ходатайства полтавск. губернатора было прекращено. Арестован в Полтаве 8 дек. 1876 г. и привлечен к дознанию по обвинению в принадлежности к революц. кружку и в хранении запрещен. книг, каковые были у него найдены при обыске. Содержался в Полтавск.

Р. А. Стеблин-Каменский.
С фотогр. 1872 г.
Из собр. Музея «Каторга и Ссылка».

тюрьме с 8 дек. 1876 г. по 21 апр. 1877 г., после чего освобожден на поруки отца. По выс. пов. 6 апр. 1878 г. дело разрешено в администр. порядке с выдержанием его в тюрьме в течение месяца за имение запрещен. книг. В 1877 (?) г. поступил в Харьковск. ветеринарн. ин-т; сблизился с местн. революционерами (принадлежал к кружку «полтавцев») и снова привлечен к дознанию по обвинению в пропаганде среди крестьян Золотоношск. у. и в укрывательстве Арсен. Богославского, скрывавшегося под ложною фамилией. В нач. 1878 г. сделал попытку освободить В. Малинку при перевозе его из Полтавы в Одессу. В февр. 1878 г. принимал участие в организации убийства шпиона Никонова в Ростове-на-Дону. В марте 1878 г. вследствие задержания в его квартире крестьянина П. Родина с письмом условн. содержания был обязан подпискою о невыезде из Харькова с учреждением негласн. надзора полиции. Летом 1878 г. сделался сторонником террористическ. деятельности и с этою целью решил перейти на нелегальное положение. В окт. 1878 г. скрылся из Харькова, заявив отцу, что уезжает за границу. По выс. пов. 6 дек. 1878 г. дело о нем по обвинению в укрывательстве А. Богославского прекращено за недостатком улик. В нач. 1879 г. приехал в Киев на с'езд революционеров и 11 февр. т. г. арестован в Киеве на Жилянской улице, где было им и другими оказано вооруженное сопротивление. При обыске его квартиры было обнаружено большое количество типографск. шрифта, бланки, печати и т. п. Заключенный в тюрьму, отказался назвать свое имя и был опознан отцом. Предан суду 16 апр. 1879 г. по обвинению в принадлежности к тайному противозакон. сообщ-ву и в вооружен. сопротивлении (дело Л. Бранднера, Вл. Свириденко, Вл. Дебогория-Мокриевича и др.). Судился Киевск. военно-окружн. судом с 30 апр. по 4 мая 1879 г. Признан виновным и 4 мая 1879 г. приговорен к лишен. всех прав сост. и к каторжным работам в рудниках на 14 лет 10 м. По конфирмации киевск. ген.-губернатора 13 мая т. г. срок каторжн. работ уменьшен. до 10 лет, и каторжн. работы в рудниках заменены таковыми же в крепостях. Отправлен 5 июля 1879 г. из Мценск. пересыльн. тюрьмы в Сибирь; 28 окт. т. г. прибыл в Иркутск. тюремн. замок, где за сокрытие подкопа, через который 8 февр. 1880 г. бежало восемь лиц, и за недонесение начальству предан Иркутск. губ. суду, которым «оставлен в сильном подозрении» с тем, чтобы по отбытии каторжн. работ был назначен на поселение в Якутск. обл. В марте 1880 г. прибыл на Кару, где был помещен на Средне-Карийск. золотых приисках. В июле 1885 г. уволен от работ, а в авг. т. г. переведен на поселение в Якутск. обл. В янв. 1886 г. прибыл в Якутск, после чего водворен Мегинск. улусе, где занимался хлебопашеством. Вследствие применения к нему выс. указа 17 апр. 1891 г., получил разрешение в 1892 г. приписаться к крестьянск. общ-ву с. Павловского (Якутск. окр.). В 1892 г. ходатайствовал о разрешении жить в Якутске для занятий над статистическими материалами Якутск. областн. статистическ. ком-та. В июне 1893 г. выехал из Якутска в Иркутск, получив право отлучек по Сибири. Застрелился в Иркутске 27 (17?) июля 1894 г.

Сообщение А. Н. Стеблин-Каменской (Из архива Всесоюзн. Общ-ва политкаторжан).—Справки (Р. Стеблин-Каменский, А. Богославский, Иванченко, Киреев, Н. Позен, Н. Сажин, К. Тесленко, Троицкий, Харченко, Яцевич).—Доклады 1878, I, 174—185; III, 663—667.—Ведомость по Харьковск. губ. (1878).—Дела м-ва юстиц., II угол. отдел., №№ 7656 (1879), 8299 (1880).—Справ. листок.—Дело Департ. полиции, V, № 4324, ч. 6 (1882).—Свод указаний (Ук.) («Был.» 1907, VI, 126, 133).—Бурцев, За сто лет, II, 99.—Хроника, 78, 79.—Большая энциклопедия, XXII.—Б. Глинский, Революц. период, II, 261 сл., 287.—Словарь Граната, т. 40, стр. 652, 656, 657 (Автобиография С. Ястремского).

Р. Стеблин-Каменский, «Был.» 1907, V, 179—204 (Гр. Анф. Попко).— Д. Лейвин, «Кат. и Сс.» 1924, V (12), 282—286 (Памяти Р. А. Стеблин-Каменского).—И. Жук-Жуковский, «Кат. и Сс.» 1924, V (12), 287—290 (Письмо Р. Стеблин-Каменского В. Н. Вагнер-Дзвонкевич).

Вл. Дебогорий-Мокриевич, Воспоминания, 376 сл.—В. Богучарский, Активное народничество 70-х г. г. (Ук.). —В. Богучарский, Из истории политическ. борьбы (Ук.).—Л. Дейч, 16 лет в Сибири (Ук.).—И. Попов, Минувшее и пережитое, II (Ук.).—М. Кротов, Якутск. ссылка 70—80-х г. г. (Ук.).—В Якутской неволе. Сборник, 205 (А. Израэльсон, Скорбные страницы якутск. ссылки).—Кара и другие тюрьмы, 275 (И. Жук-Жуковский, Мартиролог Нерчинск. каторги).—Н. Чарушин, На Каре, 57.—С. Ковалик, Революц. движение 70-х г. г. (Ук.). В. Новицкий, Из воспоминаний жандарма, 103 04, 126, «Вперед» т. V (1877), 179 (Из истории арестов и преследований).—«Голос» 1879, №№ 165 (обвинит. акт), 170, 173, 174, 180, 181 (приговор).—«Земля и Воля» V (1879) (Наши домашние дела) (Революц. журналистика 70-х г. г., 455).—«Листок «Земли и Воли» V (1879) (Киевские события) (Там же, 475—480.).—«Работник» 1897, № 3—4, стр. 195 (Хроника революц. борьбы). — «Был.» 1906, VIII, 281—282 (Письмо Ф. Курицына и ответ на него редакции).—В Ефремов, «Был.» 1907, V, 82—84 (Маленькое дело).—Г. Осмоловский, «Мин. Годы» 1908, VII, 133, 145 (Карийцы).—С. Синегуб, «Русск. Мысль» 1910, X, 45, 47 (Воспоминания чайковца).—И. Майнов, «Был.» XVIII (1922), 85 сл. (На закате народовольчества).—Р. Кантор «Кат. и Сс.» V (1923), 179—181 (Побег из Иркутск. тюрьмы в февр. 1880 г.).—С. Ковалик, «Кат. и Сс.» 1924, IV (11), 169 (Революционеры-народники в каторге и ссылке).—Я. Зильберштейн, «Канд. Звон» 1925, II, 119 (Тюремные рукописные журналы).—П. Ивановская, «Кат. и Сс.» 1925, V (18), 339 (Письмо в редакцию).—В. Бик, «Кат. и Сс.» 1926, III (24), 200, 201 (К материалам об Якутск. трагедии).—И. Белоконский, «Кат. и Сс.» 1927, II (31), 153 (К истории политическ. ссылки 80-х г. г.).—С. Швецов, «Кат. и Сс.» 1927, V (34), 114 (Культурное значение политическ. ссылки в Зап. Сибири).—С. Феохари, «Кат. и Сс.» 1928, III (40), 96, 98 (Воспоминания об Якутии).—П. Ивановская, «Кат. и Сс.» 1928, VI (43), 160—161 (П. А. Орлов).—Ф. Кон, «Кат. и Сс.» 1928, XI (48), 85—87; XII (49), 81 сл. (На поселении в Якутск. области).—С. Феохари, «Кат. и Сс.» 1929, IV (53), 38 (Дело о вооруженном сопротивлении в Киеве 11 февр. 1879 г.).—Я. Д.. Б. «Кат. и Сс.» 1929, VII (56), 69 сл. (Суд и казнь Л. Бранднера, В. Свириденко, В. Осинского).

Стеблина, Даниил, крестьянин с. Адамовки (Чигиринск. у., Киевск. губ.). Привлечен к дознанию в июне 1877 г. по делу об образовании тайного сообщества, организованного среди крестьян Чигиринск. у. Я. Стефановичем, Л. Дейчем.

Дело м-ва юстиц., II угол. отдел., № 11020 (1883).

Стеблов (Степанов?), фельдшер на шхуне «Утка». По агентурн. сведениям, в 1878 г. находился в тесной связи с проживавшими в Тульче русск. эмигрантами, получал от них запрещен. литературу и перевозил ее в

Россию. При рассмотрении дела о С. Чубарове выяснилась его причастность к деятельности революц. кружка в Николаеве (С. Виттенберг и др.). Принимал участие в собраниях кружка, происходивших на квартире сестер Левандовских. По показанию Вас. Андреева, вместе с Кузьминым ходил по деревням и распространял среди крестьян запрещен. литературу.

Справки (Стеблов, Степанов, Крылов, Подмогильный, Ротонос, И. Сильчевский).

А. Дрезен, «Кат. и Сс.» 1927, I (31), 74 (Матросы в революц. движении 70-х г. г.).

Стекольников (Самуил Львович?), студент Мед.-Хир. ак-ии в конце 1870-х г.г. Род. в 1862 г. По агентурн. сведениям, находился в близких отношениях в 1879 г. со студентами И. Кавским и А. Клушиным и посещал собрания, происходившие у них по делу об организации тайной литографии. Окончил ак-ию (?) со званием лекаря в 1888 г. В 1890-х г.г.—врач в Москве.

Справка (Стекольников). — Медиц. список.

«Стенька Разин»—кличка среди товарищей в 1879 г. Вас. Степ. Ефремова (см.)

В. Серошевский, Против волны (Ук.).

Стенюшкин, Иван Павлович, сын «сельского обывателя» Екатеринбургск. у. Род. ок. 1853 г. В нач. 1870-х г.г.—студент Петровской Земледельческ. ак-ии в Москве. Осенью 1871 г. вошел в кружок студентов-«петровцев». Привлекался по этому делу к дознанию; дело его по выс. пов. 28 авг. 1875 г. прекращено. В 1874 г. входил в одесск. кружок, организованный Ф. Волховским; летом 1874 г. работал в Одессе в кузнице Н. Жебунева. С его помощью Н. Жебунев с женою успели скрыться за границу. Привлечен к дознанию по делу о пропаганде в империи (193); скрылся за границу. В 1877—1878 г.г. жил в Женеве под фамилией Михаленко. В 1877 г. был членом-учредителем и кассиром «Общества пособия политическ. изгнанникам из России»; был сторонником бакунистов.

Справки (Кизер, В. Максимович, Цакни, Шлезнер).—Доклады 1875 г.—Справ. листок.—Список 1883 г., I, стр. 80.—Бурцев, За сто лет, II, 85.—Словарь Граната, т. 40, стр. 647 (Автобиография С. Ястремского). Стенограф. отчет, 383, 393, 396, 401, 402.—Госуд. преступления, III, 141—143 (128—131), 154 (140—141).—В. Дебогорий-Мокриевич, Воспоминания, 177.—П. Лавров, Народники-пропагандисты (Ук.).—«Вперед» № 2 (1875), 44 (По документам внутренней политики русск. правительства).—О. Аптекман, «Русск. Прошлое» II (1923), 89—103 (Московск. чайковцы).—Р. Кантор, «Кат. и Сс.» 1924, IV (11), 222, 226, 227, 230 (Общ-во пособия политическ. изгнанникам из России).—Р. Кантор, «Кат. и Сс.» 1924, VI (13), 273 (Письмо в редакцию).

«Степан»—революцион. кличка в Петербурге в 1879 г. доктора А-дра Ал-др. Кадьяна (см.).

Список псевдонимов.

«Степан (Степан Никлу)»— революционная кличка в конце 1870-х г.г. в Румынии Виктора Петр. Красюка (см.).

Список 1883 г., I, стр. 48.

Степанов—фамилия, под которою был известен в Москве в нач. 1876 г. Исид. Григ. Кикодзе (см.).

Список 1883 г., I, стр. 44.

Степанов, юнкер 11-го пехотн. Псковск. полка (в Нижнем-Новгороде?). При обыске в окт. 1873 г. А. Дробыш-Дробышевского было обнаружено адресованное Степанову письмо, в котором сообщалось о высылке ему запрещен. книг.

Справка (Степанов).

Степанов, фельдшер—см. Стеблов (Степанов).

Степанов, студент Мед.-Хир. ак-ии в сред. 1870-х г.г. По агентурн. сведениям, принимал деятельн. участие в подписке на похороны студента П. Чернышева и в демонстрации на его похоронах, происшедшей 30 марта 1876 г. в Петербурге. Арестован 18 янв. 1879 г. в Петербурге вследствие подозрения в принадлежности к тайн. общ-ву и в революцион. пропаганде среди рабочих на Выборгск. стороне и за Нарвск. заставой. Освобожден из-под стражи 19 янв. т. г., после чего находился под негласн. наблюдением, которым в сент. т. г. выяснена его принадлежность к кружку И. Кавского и А. Клушина; был намечен ими для ведения пропаганды среди рабочих.

Справка (Степанов).

Степанов, Александр Иванович, крестьянин Ярославск. губ. Род. ок. 1860 г. В конце 1870-х г.г. работал на ткацк. фабрике Шау

А. И. Степанов.

С фотогр. 1883 г.

Из собр. Музея «Каторга и Ссылка».

в Петербурге. По агентурн. сведениям, был одним из «главных агитаторов» (прозвище «Баран») среди рабочих фабрики Шау во время стачки 16—18 января 1879 г. Выслан в администр. порядке вследствие политическ. неблагонадежности в Западн. Сибирь. Отправлен 22 апр. 1883 г. из Москвы как администр. ссыльный в Томск. губ.; прибыл 4 мая т. г. в Тюмень, после чего отправлен 14 мая т. г. дальше. В день от'езда прини-

мал участие в «беспорядках», произведенных в Тюменск. тюрьме политическ. ссыльными по поводу приказа брить головы сосланным в каторжные работы. По постановлению Особ. совещания от 21 июля 1882 г. срок надзора определен в три года. Жил в Каинске и в Бийске (Томск. губ.) под надзором полиции.

Справки (А. Степанов, Гер. Иванов, Румянцев).—Дело Департ. полиц., V, № 1821 (1882). И. Белоконский, «Кат. и Сс.» 1927, II 31), 153 (К истории политическ. ссылки 80-х г.г.).

Степанов, Александр Степанович, крестьянин дер. Бурцевой (Даниловск. у., Ярославск. губ.). Род. ок. 1846 г. Печник. В 1874 г. входил в плотничью артель, организованную в Даниловск. у. А. И. Иванчиным-Писаревым. По агентурн. сведениям, распространял среди крестьян на базарах запрещен. книги, полученные от А. Иванчина-Писарева. Арестован 1 июля 1874 г., отправлен в Ярославль и привлечен к дознанию по делу о пропаганде в империи (193). По освобождении подчинен до решения дела надзору полиции. При дознании факт раздачи запрещен. книг крестьянам не был подтвержден. По выс. пов. 12 авг. 1876 г. дело о нем разрешено в администр. порядке с подчинением вследствие политическ. неблагонадежности гласн. надзору полиции. В сент. 1876 г. находился под надзором в Петербурге, откуда 20 сент. т. г. выбыл на родину. Состоял под надзором в Ярославск. губ. в 1880 г.

Справки (А. Степанов, А. Иванчин-Писарев, Ан. Степанова). — Доклады 1876, II, 207—220.—Справ. листок.— Ведомость по Петербургск. градоначальству (1876).

Степанов, Алексей, крестьянин дер. Устинихи (Воскресенск. вол., Сычевск. у., Смоленск. губ.). В 1874 г. привлечен к дознанию по обвинению в распространении среди крестьян ложных слухов о «новой воле и предстоящем переделе земли». До решения дела подчинен надзору полиции. По выс. пов. 18 апр. 1875 г. дело о нем прекращено.

Справка (А. Степанов).—Справ. листок.

Степанов, Андрей, крестьянин; в конце 1870-х г.г. работал на ткацк. фабрике Шау в Петербурге. По агентурн. сведениям, был «одним из главных агитаторов среди рабочих» во время стачки на фабрике 16—18 янв. 1879 г.

Справки (Андр. Степанов, Гер. Иванов, Румянцев, А-др Степанов).

Степанов, Андрей—фамилия, под которою в мае-июле 1877 г. жил без прописки вида в кузнице в дер. Ершовке (Хвалынск. у., Саратовск. губ.) вместе с М. Богданович и А. Масютиным Адр. Фед. Михайлов (см.).

Дело м-ва юстиц., II угол. отдел., № 7779 (1879).

Степанов, Беглар Мартынович, директор городск. школы г. Шемахи (Елизаветпольск. губ.). Обыскан в конце 1875 г. вследствие нахождения у Н. Георгиевской шифрованных писем на его имя Ст. Кардашева, в которых последний посылал векселя на крупную сумму с целью выручить заарестованные деньги.

Справка (Б. Степанов).

Степанов, Василий Хрисанфович, сын надворн. советн., акцизн. надзирателя. Род. в Уфе 20 марта 1853 г. Учился в Уфимск. гимназии, по окончании которой поступил в 1871 (?) г. на медиц. фак-т Казанск. ун-та; уволился 1 мая 1872 г. и 15 сент. т. г. зачислен студентом физ.-мат. фак-та Петербургск. у-та; уволился со 2-го курса в февр. 1874 г. Проживая в Петербурге, был знаком с участниками кружка «оренбуржцев» (С. Голоушев, Н. Вейнбаум, Е. Карпова и др.), посещал их собрания и высказывался за пропаганду в народе. Арестован в Уфе в сент. 1874 г. и привлечен к дознанию по делу о пропаганде в империи (193). Находился под стражей год и 10 месяцев. По выс. пов. 15 июля 1876 г. дело в нем разрешено в администр. порядке с отдачею под надзор полиции без ограничения места жительства. С июля по сент. 1876 г. находился под надзором в Петербурге, после чего выбыл в Оренбург, где жил с 8 февр. 1877 г. под надзором.

Справки (В. Степанов, М. и Е. Карповы, Лукашевич).—Личное дело Петербургск. ун-та (1872), сообщенное Р. М. Кантором.—Доклады 1876, I, 161—164.—Справ. листок.— Ведомости: по Петербургск. градоначальству (1876); по Оренбургск. губ. (1876—1879).

Степанов, Елисей Степанович, крестьянин дер. Васильевой Горы (Новоторжск. у., Тверск. губ.). Род. ок. 1845 г. Грамотный. В сред. 1870-х г.г.—рабочий (?) в Петербурге. Арестован 18 ноября 1875 г. в Петербурге за пропаганду среди рабочих и произнесение «дерзких слов» против Александра II. По выс. пов. 10 янв. 1876 г. дело разрешено в администр. порядке с выдержанием его в тюрьме в течение трех месяцев и с высылкою его на родину под надзор полиции.

Справка (Е. Степанов).

Степанов, Иван, бывший дворовый человек. Род. ок. 1860 г. В сред. 1670-х г.г. крестьянствовал в Васильковск. вол. (Мышкинск. у., Ярославск. губ.). Привлечен к дознанию, возникш. в апр. 1877 г. в Ярославск. губ., по обвинению в чтении запрещен. книг и в распространении их среди крестьян (дело П. Соснина); при дознании показал, что книги получил летом 1875 г. от П. Молчанова. Обязан подпискою о неотлучке с места жительства. По выс. пов. 14 дек. 1878 г. дело о нем прекращено.

Справки (Ив. Степанов, М. Гаврилов, П. Соснин).—Доклады 1878, III, 691—699.—Справ. листок.

Степанов, Иван—фамилия уголовного, с которым в конце 1879 г. обменялся документами приговоренный к каторжн. работам В. О. Избицкий (см.).

Справка (Ив. Степанов).

Степанов, Иван Никифорович, рабочий фарфорового завода Каблукова в Кунгуре (Пермск. губ.). В 1878 г. привлекался к дознанию в виду знакомства с поднадзорным А. Бовбельским и вследствие подозрения в «сочувствии революцион. идеям».

Справка (И. Степанов).

Степанов, Матвей Григорьевич, крестьянин Ярославск. (Тверск.?) губ. В сред. 1870-х г.г. работал на фабрике Богородско-Глуховской мануфактуры в Москве. Был арестован в нач. 1876 г. и привлечен к дознанию по обвинению в участии в революц. кружке, организованном В. Ивановским и Вс. Ионовым; посещал собрания рабочих на квартире последнего, где обсуждались вопросы о пропаганде среди рабочих; читал запрещен. книги. Освобожден из-под стражи в марте 1876 г. и до решения дела подчинен надзору полиции. По выс. пов. 18 ноября 1876 г. дело о нем прекращено.

Справка (М. Степанов).—Доклады 1876, II, 345—350.—Справ. листок.

Степанов, Онуфрий Степанович, крестьянин дер. Куклейки (Малоярославецк. у., Калужск. губ.). Род. в дер. Куклейке ок. 1847 г. Неграмотный. Во втор. пол. 1870-х г.г. работал на ткацк. фабрике Шау в Петербурге. Обыскан и арестован в ночь на 18 янв. 1879 г. в связи с делом о забастовке рабочих на фабрике Шау, как один из «руководителей беспорядков». На его совместной с др. рабочими (Гр. Савельев, П. Никонов и др.) квартире обнаружены воззвания и программа «Северн. союза русск. рабочих». С 18 янв. содержался в Доме предварит. заключения. При дознании выяснилось, что он вел пропаганду среди рабочих и препятствовал работам на фабрике. По выс. пов. 16 апр. 1880 г. дело о нем разрешено в администр. порядке с высылкою его на родину под гласн. надзор полиции на три года с воспрещением на тот же срок отлучек с места жительства. Водворен со 2 июня 1880 г. в Малоярославце; в сент. 1881 г. получил разрешение переселиться в Тарусск. у. (Калужск. губ.) с оставлением под гласн. надзором. В апр. 1883 г. за окончанием срока гласн. надзора подчинен надзору негласному.

Справки (О. Степанов, П. Никонов, Гр. Савельев, П. и Т. Семеновы).—Дело м-ва юстиц., II угол. отдел., № 7799 (1879).—Доклады 1880, 1,249—281.—Справ. листок.—Дело Департ. полиц., V, № 3444 (1882).

Степанов, Сергей Мартынович. В сред. 1870-х г. г. проживал в Елизаветполе. Подлежал аресту в конце дек. 1875 г. вследствие нахождения у Н. Георгиевской шифрованных писем на его и его брата (?), Беглара, имя от Ст. Кардашева, в которых последний посылал векселя на крупную сумму с целью выручить заарестованные деньги.

Справка (С. Степанов).

Степанова, Анна Александровна, новгородск. мещанка. Род. ок. 1855 г. В июне 1874 г. поселилась в д. Речковой (Мышкинск. у., Ярославск. губ.) и была подчинена секретн. наблюдению в виду подозрения в ведении среди крестьян пропаганды.

Справка (А. Степанова).

Степановский, дьякон. Проживая в конце 1870-х г. г. в Вятке вместе с А. Симоновым, обыскан вместе с ним 9 апр. 1879 г.; при обыске найдены запрещен. книги.

Справка (А. Симонов).

Степановский, студент Горного ин-та. Принимал участие в февр. 1878 г. в похоронах-демонстрации А. Подлевского в Петербурге.

Справка (Степановский).

«Степняк»—литературн. псевдоним Серг. Мих. Кравчинского (см.).

Стефанова (Степанова) (по мужу Окушко), Мария Васильевна, дочь священника с. Косткина (Костина?) (Вяземск. у., Смоленск. губ.), жена И. Окушко. Род. 1 янв. 1855 г. Была учительницей в Тверск. губ. В нач. 1873 г. жила в Цюрихе, где слушала лекции по медицине; принадлежала к бакунистск. кружку; жила вместе с Гольштейном и З. Ралли. В конце 1874 г. вернулась в Россию по вызову правительства. В янв. 1875 г. ходатайствовала о выдаче ей попечителем Петербургск. учебн. округа свидетельства на право домашн. учительницы. Слушала лекции на женск. врачебн. курсах в Петербурге. В конце 1876 г вошла в петербургск. революц. кружок, организованный Иос. Окушко и Над. Смецкой. В нач. 1877 г. жила в Самарск. губ. и в авг. т. г. приехала вместе с И. Окушко в Уральск, где последний вел пропаганду среди казаков. Была из Уральска отправлена к родителям Н. Смецкой за деньгами. Арестована в ночь на 10 (7?) ноября 1877 г. в Уральске через два дня после ареста И. Окушко и Н. Смецкой. Содержалась год и два месяца под стражей в Уральске; привлечена к дознанию по делу И. Окушко и др. по обвинению в ведении пропаганды. По выс. пов. 9 окт. 1878 г. дело о ней разрешено в администр. порядке с высылкою ее на родину, в с. Косткино, с воспрещением отлучек. В мае 1879 г. получила разрешение на следование в Баргузин (Забайкальск. обл.) для вступления в брак с И. Окушко; вышла замуж в 1880 г. По

М. В. Стефанова-Окушко.

С фотогр. 1908 г.
Из собр. Музея «Каторга и Ссылка».

постановлению Особ. совещания от 15 марта 1883 г. срок надзора определен в три года, считая с 9 сент. 1881 г. В 1884 г. жила на родине, в Смоленск. губ. Освобождена от гласн. надзора 9 сент. 1884 г.; в ноябре т. г. состояла под негласн. надзором в Харькове. В 1890-х г. г. жила в Казани, Ядрине (Казанск. губ.), Владимирск. губ., занимаясь акушерством. В 1900 г. получила право повсеместн. жительства; служила акушеркой в Петровск. гор. родильн. приюте в Петербурге. В 1905 г.—на службе в Муромск. уездн. земстве. Арестована в Петербурге 24 дек. 1905 г. по делу о боевой дружине партии с.-р., к которой она принадлежала; жила вместе с Зверевой; при обыске обнаружены готовые бомбы, взрывчатые вещества и нелегальн. литература. Содержалась год и полтора месяца в Петропавловск. крепости, в Литовск. замке и в Доме предвар. заключения. Пыталась бежать из Литовск. замка. За принадлежность к партии с.-р. судилась Петербургск. судебн. палатою и по 2 ч. 126 статьи присуждена к 4 годам каторжн. работ. Отбывала каторгу в Мальцевск. тюрьме (Нерчинск. женск. каторга), откуда по болезни была освобождена досрочно. В 1910 г., выпущенная на поселение, жила в Баргузине (Забайкальск. обл.). С 1924 г. пенсионерка Всесоюзн. общ-ва политкаторжан.

Из архива Всесоюзн. о-ва политкаторжан (Анкета М. В. Окушко 18 февр. 1924 г.—Справки (М. Стефанова, И. Окушко, Н. Смецкая).—Доклады 1878, II, 477 — 490.—Справ. листок. — Голицын, Десятая глава, 145.—Дело Департ. полиц., III, № 1097 (1884).

Н. Тютчев, В ссылке, 29—30.—На женской каторге. Сборник. М., 1930, стр. 29, 33—34, 75, 78, 233.

Стефанович, полковник, смотритель арестантск. отделения Николаевск. воен. госпиталя в Петербурге. Арестован 30 июня 1876 г. и привлечен к дознанию по обвинению в «оказании различных послаблений и в нарушении правил содержания» П. А. Кропоткина, благодаря чему последний мог бежать из госпиталя 30 июня т. г. Виновным себя не признал. Содержался в Петропавловск. крепости, где (?) умер 29 апр. 1877 г. от рака печени.

Справка (Стефанович).—Справ. листок.

Стефанович, Михаил Васильевич, сын священника Конотопск. у. (Черниговск. губ.), брат Олимпа и Якова В. Стефановичей. Род. 12 марта 1857 г. в с. Дептевке (Конотопск. у.). Воспитывался в Киевской 1-й гимназии и в 1876 г. входил в гимназическ. кружок, о котором в 1877 г. производилось дознание. По окончании гимназии поступил на медиц. фак-т Киевск. ун-та. Подозревался вместе с М. и Н. Корольковыми, К. Михалевичем и Дубровским в содействии к побегу из-под стражи К. Ляхоцкого и С. Топчаевского 25 окт. 1876 г. и в укрывательстве их после побега. Подчинен по распоряжению киевск. ген.-губернатора надзору полиции. Весною 1877 г. проживал на одной квартире с Вл. Величанским. В июле 1877 г. жил в Липовецком у. (Киевск. губ.), где был обыскан и привлечен к дознанию, возникшему в мае 1877 г. при Киевск. жанд. упрнии, по делу Г. Шеффера, Вл. Величанского и др.; при обыске отобраны письма Г. Шеффера. Был опознан, как лицо, помогавшее 10—13 сент. 1877 г. очистить конспиративную квартиру Ив. Бохановского-Дейча в Киеве, где находился типографск. станок. Арестован в сент. 1877 г. в имении (?) Н. Полетики Талалаевке (Роменск. у., Полтавск. губ.) и привлечен к дознанию по обвинению в «сокрытии и в истреблении следов преступления» Я. Стефановича, Л. Дейча, Ив. Бохановского и Вл. Малавского. До решения дела освобожден из-под стражи и подчинен надзору полиции. Предан суду Киевск. соединен. палаты гражданск. и уголовн. суда; судился 6—8 июля 1879 г. в Киеве; 8 июля т. г. приговором палаты постановлено не подвергать наказанию по обвинению его в недонесении на своего брата. По распоряжению киевск. ген.-губернатора от 23 сент. 1879 г., как привлекавшийся по делу об образовании среди крестьян Чигиринск. у. тайного противозакон. сообщества и как «сочувствующий революцион. направлению», выслан под гласн. надзор полиции в Олонецк. губ.; 6 окт. т. г. водворен в Олонце. По соглашению м-ра внутр. дел с м-ром юстиции, изложенному в отношении последнего от 24 сент. 1880 г., дело о нем, возникшее в мае 1879 г. (дело Г. Шеффера и др.), прекращено. В 1880 г. освобожден от гласн. надзора с подчинением негласному и получил разрешение окончить образование в Варшавск. ун-те без права проживания в губернск. городах Украины. По рассмотрении дела его в ревизион. порядке Прав. Сенатом (Чигиринск. дело) приговорен к четырем месяцам тюремн. заключения, кото-

М. В. Стефанович.

С фотогр. 1879 г.

Из собр. Музея «Каторга и Ссылка».

рые отбывал в Варшавск. Александровск. цитадели. В 1882 г. окончил ун-т со званием лекаря; работал в 1886—1888 г. г. врачом в мест. Ляды (Горецк. у., Могилевск. губ.), с июля 1888 г.—в Шклове (Могилевск. губ.), а затем уездн. врачом в Зарайске (Рязанск. губ.). Освобожден от негласн. надзора в 1886 г. В 1890 г. ходатайствовал о предоставлении ему поступить на штатн. должность. В 1915 г. разбит параличом и возвратился на родину, в с. Дептевку, где и умер в нач. 1917 г.

Сообщение Татьяны Мих. Полетики (Стефанович).—Справки (М. Стефанович, Аф. и К. Михалевичи, Н. Полетика).—Дело м-ва юстиц., II угол. отдел., № 7675 (1879).—Справ. листок.—Ведомость по Олонецк. губ. (1879).—Дело Департ. полиц., III, №1103 (1890).—Бурцев, За сто лет, II, 101.—Медиц. список.

В. Новицкий, Из воспоминаний жандарма, 122—123, 261.

«Голос» 1879, №№ 239, 243, 249 (Судебн. хроника).—Н. Левенталь, «Кат. и Сс.» 1928, I (38), 123 сл. (Сем. Лурье).—В. Окольский, «Кат. и Сс.» 1928, V (42), 162 (Фил. Як. Давиденко).

Стефанович, Олимп Васильевич, сын священника Конотопск. у. (Черниговск. губ.), брат Мих. и Як. В. Стефановичей. Род. 10 ноября 1858 г. в с. Дептевке (Конотопск. у.). Учился в Нежинск. гим-зии; исключен в 1877 г. из 5-го класса за оскорбление начальства. В авг. 1877 г. переехал в Киев; имел связи с киевск. революц. кружками. Обыскан и арестован вместе с Як. Стефановичем и Л. Дейчем 3 сент. 1877 г. в имении Н. Полетики, Талалаевке (Полтавск. губ.), куда приехал предупредить брата о готовящемся его аресте. Предан суду по обвинению в способствовании к укрывательству виновников Чигиринск. дела. Судился 6—8 июля 1879 г. Киевск. соединен. палатою гражданск. и уголовн. суда, которая 8 июля постановила по обвинению его в недонесении о преступлении брата наказанию не подвергать. По распоряжению киевск. ген.-губернатора от 23 сент. 1879 г. за «преступную пропаганду среди крестьян Чигиринск. у. и сочувствие революц. направлению» выслан под гласн. надзор полиции в Вологодск. губ.; с 29 сент. т. г. водворен в Устьсысольске. В виду подозрения в распространении революц. идей среди местн. населения по распоряжению м-ра внутр. дел от июля 1880 г. подлежал высылке в Западн. Сибирь. В марте 1881 г. содержался в Вышневолоцк. пересыльн. тюрьме. Водворен в Тюкалинске (Тобольск. губ.). По постановлению Особ. совещания от 26 апр. 1882 г. срок надзора определен в два года. В 1883 г. вернулся в Европ. Россию. Жил под негласн. надзором в Полтаве и на родине, в с. Дептевке, занимаясь литературн. трудом. Умер в 1904 г. в с. Дептевке от воспаления легких.

О. В. Стефанович.

С фотогр. 1879 г.

Из собр. Музея «Каторга и Ссылка».

Сообщение Татьяны Мих. Полетики (Стефанович).—Справки (О. Стефанович, Н. Полетика).—Ведомость по Вологодск. губ. (1879).—Дела Департ. полиц.: III, №№ 99 (1881), 1593 (1883); V, № 2125 (1882).—Бурцев, За сто лет, II, 101.—Словарь Граната, т. 40, стр. 610 (Автобиография В. Чуйко).

Л. Дейч, Четыре побега, 154, 156, 157.— В. Новицкий, Из воспомина ий жандарма, 113, 261.

«Голос» 1879, №№ 239, 244, 249 (Судебная хроника).—И. Белоконский, «Кат. и Сс.» 1927, II (31), 154 (К истории политическ. ссылки 80-х г. г.).

Стефанович, Яков Васильевич.

См. «восьмидесятые годы».

Стефановский, Максим Иванович. Род. ок. 1851 г. Учился в Харьковск. дух. сем-рии, из которой в 1872 г. уволен за «дерзость против начальства и дурное направление». В 1874 г. служил учителем в с. Ново-Бурлуцком (Харьковск. губ.); был близко знаком с Н. Зайцевским. В окт. 1874 г. обыскан и арестован; при обыске обнаружены запрещен. издания. Привлечен к дознанию по обвинению в хранении и в распространении среди крестьян запрещ. изданий, а также за антиправительств. и антирелигиозн. пропаганду. Содержался в Харьковск. и Волчанск.(Харьковск.губ.) тюрьмах. Вследствие обнаружения расстройства умствен. способностей дело о нем прекращено. В 1876 г. содержался в психиатрической больнице.

Справки (М. Стефановский, Н. Зайцевский).

Стецкая. В 1875 г. жила у крестьянина Т. Петрова в слоб. Аманакской (Бугурусланск. у., Самарск. губ.). Арестована в мае т. г.; при обыске обнаружены запрещен. книги.

Справки (И. и Т. Петровы).

Стецкевич, Владислав. В сред. 1870-х г.г. служил счетным чиновником на Варшавско-Терспольск. жел. дороге. В 1875 г. привлекался по политическ. делу и состоял под надзором.

Справка (Вл. Стецкевич).

Стецкий, Николай, крестьянин Ямпольск. у. (Подольск. губ.). Род. ок. 1830 г. По ремеслу—повар. Обыскан и арестован в июне 1879 г. в Киеве (?) за хранение и чтение запрещен. книг, полученных им от киевск.

знакомых. Освобожден из-под стражи в июле т. г. По распоряжению киевск. ген.-губернатора в сент. 1879 г. дело о нем прекращено без всяких последствий в виду его малосознательности и преклонного возраста.

Справки (Н. Стецкий, Руднев).

Стокоз, Захарий Степанович, из крестьян мест. Батурина (Конотопск. у., Черниговск. губ.). Род. ок. 1855 г. Окончил Черниговск. гимназию. Во втор. пол. 1870-х г.г. состоял «сторонним слушателем» Лазаревск. ин-та восточн. языков. Обыскан и допрошен в окт. 1878 г. и привлечен к дознанию, возникшему в сент. т. г. в Москве, в виду нахождения его фамилии в отобранном у Я. Ермолова списке лиц, пожертвовавших в пользу «политических преступников». По выс. пов. 9 мая 1879 г. дело о нем прекращено.

Справка (З. Стокоз).—Доклады 1879, I, 240—251.—Справ. листок.

Стокорыш, Абрам Эйлевич (Ильич), еврей, елизаветградск. мещанин, отставн. рядовой, отчим казненного Л. О. Майданского. Род. ок. 1836 (1832?) г. Неграмотный. В 1870-х г.г. жил в Елизаветграде и занимался извозным промыслом. Обыскан вместе с женою 15 июля 1876 г. в связи с делом о покушении на Н. Гориновича. Привлечен к дознанию по делу Л. Майданского по обвинению в том, что давал приют в 1876 г. в своей квартире И. Дробязгину, Л. Дейчу, С. Краеву и другим революционерам. По определению I департ. Сената следствие о нем прекращено, а по распоряжению одесск. ген.-губернатора, в виду поступивших сведений о том, что он давал приют «подозрительным людям», выслан в дек. 1879 г. в Вост. Сибирь; водворен в Канск. окр. (Енисейск. губ.) под гласн. надзор полиции. В дек. 1880 г. по распоряжению нач-ка Верховн. распорядит. комиссии возвращен в Елизаветград, где срок гласн. надзора по постановлению Особ. совещания от 7 (20?) ноября 1881 г. определен в три года, считая с 9 сент. 1881 г.

Справка (А. Стокорыш).—Дело Департ. полиц., V, № 69 (1881).—Справ. листок.

Стокорыш (по первому мужу Майданская), Либа Исааковна, еврейка, елизаветградск. мещанка, жена отст. рядового, мать Л. Майданского. Род. ок. 1832 г. Обыскана с мужем 15 июня 1876 г. в связи с делом о покушении на Н. Гориновича. Привлечена к дознанию по делу Л. Майданского по обвинению в том, что давала в 1876 г. приют в своей квартире И. Дробязгину, Л. Дейчу, С. Краеву и друг. революционерам. По определению I департ. Сената следствие о ней прекращено, а по распоряжению одесск. ген.-губернатора, в виду поступивших сведений о том, что она давала приют «подозрительным людям», выслана в дек. 1879 г. в Восточн. Сибирь; водворена в Канск. окр. (Енисейск. губ.) под гласн. надзор полиции. В дек. 1880 г. по распоряжению нач-ка Верховн. распорядительн. комиссии возвращена в Елизаветград, где срок гласн. надзора по постановлению Особ. совещания от 7 (20?) ноября 1881 г. определен в три года, считая с 9 сент. 1881 г.

Справки (Л. и А. Стокорыш).—Дело Департ. полиц., V, № 68 (1881).—Справ. листок.

Столбин, Иван, крестьянин-собственник Харьковск. губ. Род. ок. 1850 г. Окончив педагогич. курсы в Харькове, служил сельским учителем в с. Липец (Харьковск. у. и губ.). В 1878 г. служил дорожн. смотрителем в Харьковск. земстве. Привлечен в 1878 г. к дознанию вследствие показаний крестьянина Р. Гармаша о том, что он получил от Ст-на две запрещен. брошюры; обвинялся в распространении запрещен. книг и в антирелигиозн. пропаганде в бытность его сельск. учителем. Дело о нем прекращено.

Справка (Ив. Столбин).

Столбин, Лев Иванович, крестьянин-собственник Харьковск губ. брат (?) предыдущего. В 1870-х г.г. служил учителем в с. Липец (Харьковск. у. и губ.), затем—бухгалтером в Харьковск. земск. управе. Обыскан и арестован в окт. 1876 г. в связи с арестом в авг. т. г. крестьянина Р. Гармаша и привлечен к дознанию по обвинению в распространении среди крестьян в бытность учителем запрещен. книг, каковые были обнаружены у него при обыске. По выс. пов. 27 янв. 1877 г. дело о нем прекращено.

Справка (Л. Столбин).—Доклады 1877, I, 19—21—Справ. листок.

Столбовская, Мария Андреевна, крестьянка Шибряйск. вол. (Борисоглебск. у., Тамбовск. губ.). Род. ок. 1853 г. В сред. 1870-х г.г. проживала в Петербурге, занимаясь шитьем. Обыскана в окт. 1875 г. в связи с арестом К. Ф. Цвиленева и привлечена к дознанию по делу о противоправительствен. пропаганде (50). Обязана подпиской о невыезде. По выс. пов. 11 ноября 1876 г. дело о ней прекращено.

Справки (М. Столбовская, Ф. Островинский, Томашевский).—Доклады 1876, II, 331—339.—Справ. листок.

Стольберг, Карл-Август, финляндск. уроженец. Род. ок. 1852 г. в Гельсингфорсе. Грамотный. По ремеслу слесарь. В нач. 1870-х г.г. работал на Невск. механическ. (бывш. Семянниковском) заводе в Петербурге. Арестован за участие в беспорядках на заводе, происшедших 10 апр. 1875 г. по поводу невыдачи заработн. платы. Судился 13 мая 1875 г. Петербургск. окружн. судом; признан виновным и приговорен к трехнедельному аресту при полициии. В 1876 г. работал на механическ. заводе Главн. общ-ва росс. жел. дорог. Арестован в сред. (?) 1876 г. в Петербурге и привлечен к дознанию по делу Ег. Глушакова по обвинению в распространении запрещен. книг среди рабочих Путиловск. завода. По постановлению Сената в марте 1877 г. дело о нем прекращено; в администр. порядке подчинен особо строгому надзору полиции с 25 февр. 1877 г. по месту жительства в Шлиссельбургск. участке Петербурга. Вторично арестован 28 ноября 1877 г. и привлечен к дознанию за принадлежность к революц. «Общ-ву друзей» М. Натансона-Н. Хазова. Содержался

в Доме предварит. заключения до дек. 1878 г. Уличен в посещении собраний общ-ва и в предоставлении для них своей квартиры. По выс. пов. 29 ноября 1878 г. дело о нем разрешено в административн. порядке с вменением ему в наказание предварительного содержания под стражей и с высылкою его под надзор полиции в одну из северо-восточных губерний. С 29 дек. 1878 г. водворен под гласн. надзор в Глазове (Вятск. губ.). В ноябре 1880 г. по доносу привлечен к новому

К. Стольберг.
С фотогр. 1878 г.
Из собр. Музея «Каторга и Ссылка».

дознанию, возникшему в Глазове 6 дек. 1880 г., по обвинению в подготовке к убийству Александра II. В виду неподтверждения доноса дело о нем по соглашению м-ров внутр. дел и юстиции, изложенному в отношении последнего от 17 февр. 1881 г., прекращено. По постановлению Особ. совещания от 7 ноября 1881 г. срок надзора определен в три года. В нач. 1885 г. по освобождении от гласн. надзора жил в Вятке.

Справки (К. Стольберг, П. Алексеев, Григорьев, О. Стольберг).— Статистическ. ведомости (Архив м-ва юстиции).—Доклады 1876. II, 288—291; 1878, III, 621—649.—Справ. листок.—Ведомости: по Петербургск. губ. (1877); по Вятск. губ. (1878—1879).—Дело м-ва юстиц., II угол. отдел., № 8116 (1881).—Дело Департ. полиц., III, № 1145 (1884).

В. Короленко, Письма, I (Ук.).—В. Невский, От «Земли и Воли» к группе «Освобождение труда» (Ук.). «Голос» 1875, №№ 134—137 (Судебная хроника).— П. Луппов, «Север» (Вологда) I (1923), 6, 7, 13 (Ссылка В. Короленко в Вятск. край).—«Кат. и Сс.» 1924, III (10), 223 (Два письма В. Шаганова Эд. Пекарскому).— «Ист.-Рев. Сборник» III (1926) (Ук.) (Э. Корольчук, Из истории пропаганды среди рабочих Петербурга во втор. пол. 1870-х г. г.).—В. Невский, «Ист.-Маркс.» IV (1927), 137—138 (К вопросу о рабочем движении в 1870-х г. г.). —Н. Паялин, «Красн. Летопись» 1930, I (34), 174—181 (Завод бывш. Семянникова).

Столяревский, Антон, прапорщик 35-го пехотн. Брянск. полка, расположенного в Полтаве. Обыскан в июне (?) 1875 г. по подозрению в принадлежности к революцион. сообществу «Уния». В виду «одобрительного отзыва начальства» дело о нем в окт. 1875 г. прекращено.

Справка (А. Столяревский).

Столяров, Алексей, крестьянин с. Милятина (Масальск. у., Калужск. губ.). Во втор. пол. 1870-х г.г. работал мастером в Новом арсенале в Петербурге. Арестован 2 апр. 1879 г.; вскоре освобожден. Вторично арестован 19 мая т. г. по подозрению в распространении среди рабочих арсенала запрещен. книг (по доносу Яковлева). Содержался под стражей в Литовск. замке. В виду неподтверждения доноса освобожден 20 июля 1879 г.

Справки (А. Столяров, М. Гвоздев, Разумовский).

Стонис (урожд. Супруненко), Мария Яковлевна, дворянка, дочь землевладельца, жена П. И. Стониса. Род. в 1853 г. в Ананьевск. у. (Херсонск. губ.). Училась в Одесск. гимназии; во втор. пол. 1870-х г.г. состояла слушательницей женск. врачебн. курсов в Петербурге. Обыскана 5 мая 1879 г. в Вытегре в виду подозрения в том, что она с мужем ездила в Одессу и в Петрозаводск с поручениями от петербургск. революц. кружков. При обыске обнаружены письма «подозрительного содержания» и шифр. Привлечена к дознанию, возникшему 5 июня 1879 г. при Олонецк. губ. жанд. упр-нии, переданному затем в Петербургск. жанд. упр-ние. Обязана подпискою о невыезде из Вытегры; затем вернулась в Петербург и по распоряжению петербургск. ген.-губернатора выслана под гласн. надзор полиции в Олонецк. губ. По соглашению нач-ка Верховн. распорядительн. комиссии с м-ром юстиции, изложенному в отношении последнего от 18 июля 1880 г., дело о ней прекращено с учреждением секретн. за ней наблюдения на три года. В 1881 г. проживала в Петербурге.

Справка (М. Стонис).—Дело м-ва юстиц., II угол. отдел., № 7792 (1879).—Справ. листок.

Стонис, Петр Иванович, из солдатск. детей. Род. в 1856 г. в Вытегре (Олонецк. губ.). Окончил Олонецк. гимназию; во втор. пол. 1870-х г.г.—студент Мед.-Хир. ак-ии. Обыскан и арестован в июле (окт.?) 1878 г. в Петербурге и привлечен к дознанию по обвинению в распространении в Вытегре газ. «Начало» (дело П. Анненкова). Освобожден из-под стражи после подписки о невыезде и до окончания дела подчинен надзору. По выс. пов. 14 марта 1879 г. дело о нем разрешено в административн. порядке с продолжением секретн. надзора. Вторично обыскан и арестован в Вытегре 5 мая (в июне?) 1879 г. в виду подозрения в том, что он и его жена ездили в Одессу и Петрозаводск с поручениями от петербургск. революц. кружков. Привлечен к дознанию, возникшему 5 июня 1879 г. при Олонецк. жанд. упр-нии, переданному затем в Петербургск. жанд. управление. Освобожден под денежн. залог с оставлением под секретн. надзором. В виду политическ. неблагонадежности выслан по

распоряжению петербургск. ген.-губернатора в Олонецк. губ. под гласн. надзор полиции. По соглашению нач-ка Верховн. распоряд. комиссии с м-ром юстиции, изложенному в отношении последнего от 18 июля 1880 г., дело о нем прекращено. В 1881 г. продолжал быть студентом Мед.-Хир. ак-ии. Снова арестован в Петербурге 2 апр. 1881 г. и привлечен к дознанию, возникшему 30 марта т. г., по делу о распространении «преступных» (землевольческих?) сочинений (дело Ф. Артищева, С. Иванова, К. Решко и др.). До окончания дела отдан 27 июня т. г. на поруки под денежн. залог в 1000 р. По выс. пов. 29 окт. 1881 г. дело разрешено в администр. порядке с воспрещением жить в местностях, об'явленных на положении усилен. охраны, и с учреждением в местности, избранной им для жительства, гласн. надзора полиции на три года. Перешел в Варшавск. ун-т, который окончил в 1884 г. со званием лекаря. По освобождении от гласн. надзора подчинен с 28 окт. 1883 г. негласному надзору. В 1900-х г.г.—земск. врач в Херсонск. губ.

Справки (П. и М. Стонис, Л. Зисман).—Доклады 1879, I, 140—150; 1881, III, 586—604.—Справ. листок.—Дела м-ва юстиц., II угол. отдел., №№ 7792 (1879), 8243 (1881), 8507 (1881).—Дело Департ. полиц., III, № 74, ч. 68 (1890).—Медиц. список.

Стопалова, Авдотья Петровна, вдова унтер-офицера. Обыскана в сент. 1875 г. в с. Ивица (Корочанск. у., Курск. губ.) в связи с арестом в Москве В. Н. Батюшковой. До окончания дела подчинена гласн. надзору; в мае 1876 г. дело о ней прекращено.

Справки (А. Стопалова, П. Перекрестов).—Справ. листок.

Стопане, Сергей Антонович, сын повара, тамбовск. мещанин. Род. ок. 1857 г. Учился в Тамбовск. гимназии, из которой уволен в 1869 г. за «дерзость и потерянную нравственность». Давал частн. уроки. Был знаком с студентами Н. Кульчицким, Н. Никифоровым, А. Прозоровским, А. Спиридоновым; летом 1874 г. вел пропаганду в народе в Усманск. у. (Тамбовск. губ.), где жил в качестве домашн. учителя у помещика Янова. Арестован там же 31 июля 1874 г.; при обыске обнаружены запрещен. книги, полученные им от Н. Кульчицкого. Привлечен по делу о пропаганде в империи (193) и отправлен в Петербург, где содержался в Доме предвар. заключения. Предан 5 мая 1877 г. суду особ. прис. Сената по обвинению в распространении преступных сочинений (процесс 193-х). За отказ отвечать на вопросы суда и за «драку» с жандармами, уводившими И. Мышкина, удален из залы заседаний и 20 ноября 1877 г. заключен в Петропавловск. крепость. Признан 23 янв. 1878 г. виновным и приговорен к лишен. всех прав сост. и к каторжн. работам в крепостях на 6 лет, при чем суд, принимая во внимание его молодость и продолжительное пребывание под стражей, ходатайствовал о замене каторжн. работ ссылкою на житье в Тобольск. губ. По выс. пов. 11 мая 1878 г. лишен всех особ., лично и по состоян. приобретенных прав и преимуществ и сослан в Тобольск. губ. Находясь в Петропавловск. крепости, подписал вместе с другими 25 мая 1878 г. заявление «Товарищи по убеждениям». «Сдан» 18 июля 1878 г. из Петропавловск. крепости Петербургск. губ. правлению для

С. А. Стопане.

С фотогр. 1877 г.
Из собр. Музея «Каторга и Ссылка».

отправки по назначению в распоряжение Тюменск. приказа о ссыльных. Водворен в Тюкалинске (Тобольск. губ.) 8 авг. 1878 г. В 1879 г. при производстве дознания о задержанном в Ялуторовск. округе неизвестном, назвавшимся Ив. Цыпловым, отказался при допросе давать ответы по политическ. мотивам. По соглашению м-ра внутр. дел с шефом жандармов выслан за это в Якутск. обл., куда прибыл 15 окт. 1879 г. В апр. (16 июня?) 1880 г. водворен в Верхоянске. По постановлению Особ. совещания от 26 апр. 1882 г. подлежал возвращению в Тюкалинск; до исполнения этого распоряжения был переведен в Якутск, где привлечен к уголовной ответственности по делу о «буйстве» в помещении Якутск. городск. полицейск. управления (за что с 22 сент. 1882 г. содержался в тюрьме) и об участии в подстрекательстве к убийству якутск. полицеймейстера. По приговору Якутск. окружн. суда 25 июля 1883 г. лишен всех прав состояния и сослан на поселение в Верхоянск, где под конец жизни спился и умер 20 февр. 1902 г.

Сообщение Р. М. Кантора.—Справки (С. Стопане, Н. Никифоров, А. Спиридонов).—Доклады 1878, I, 228-241.—Справ. листок.—Список 1852—1879 г.г., л. 47.—Дело Департ. полиц., V, № 2265 (1882).—Бурцев, За сто лет, II, 91—Бурцев, Календарь (Ук.).
Стенограф. отчет, 495, 506, 556, 563, 564, 623.—Госуд. преступления, III, 218 (198), 266 (242), 310 (284), 316 (288), 323 (294), 326 (297), 329 (300), 332—333 (302—304).—В. Богин, На полюсе холода, 154.—М. Кротов, Якутск. ссылка 70—80-х г. г. (Ук.).—В Якутской неволе. Сборник, 203 (А. Израэльсон, Скорбные страницы якутской

ссылки).—С. Ковалик, Революц. движение 70-х г. г. (Ук.).—С. Лион, Революционеры за полярным кругом, 47. «Община» VI—VII (1878), 1—2.—«Набат» 1881, IV, 2—3 (Внутреннее обозрение).—С. Чудновский, «Мин. Годы» 1908, V—VI, 373, 376; VII, 158, 159, 166 (Из дальних лет).—Н. Осипович, «Кат. и Сс.» V (1923), 86, 87 (Документы о «невинном» человеке).—«Кат. и Сс.» 1924, III (10), 222 (Два письма В. Шаганова Эд. Пекарскому).—С. Ковалик, «Кат. и Сс.» 1924, IV (11), 162—166 (Революционеры-народники в каторге и ссылке).—Я. Белый, «Кат. и Сс.» 1925, I (14), 216 (Три года в Верхоянске).—И. Белоконский, «Кат. и Сс.» 1927, II (31), 153 (К истории политическ. ссылки 80-х г. г.).—А. Якимова, «Кат. и Сс.» 1927, VIII (37), 27, 28,31 (Большой процесс).—«Красн. Арх.» XXX (1928), 186, 188, 192 (Финал процесса 193-х).

Стопневич, Дионисий Иванович, сын дьякона. Род. ок. 1860 г. в с. Скоржинцах (Литинск. у., Подольск. губ.). Учился в Каменец-Подольск. дух. сем-рии; вышел из 4-го класса с целью подготовиться в ун-т. Принадлежал к местному семинарск. революц. кружку. Арестован в конце июля (нач. авг.?) 1879 г. по делу Н. Ф. Крыжановского, обвинявшегося в ограблении почты. Во время дознания во всем сознался и «назвал всех лиц, имевших прямое или косвенное отношение к делу». Переведен 4 окт. 1879 г. из Каменец-Подольска в Киевск. тюрьму. Предан суду; судился Киевск. военно-окружн. судом 16—20 окт. 1879 г. (дело Н. Крыжановского и др.). Признан виновным в составлении тайн. сообщ-ва, имевшего целью ниспровержение существующего строя, и в заведении для этой цели типографии, в которой напечатаны воззвания, направленные к бунту против верховн. власти; 20 окт. 1879 г. приговорен к лишен. всех прав сост. и к каторжн. работам на заводах на 4 года, при чем суд ходатайствовал, принимая во внимание его «полную незрелость, юность и легкомыслие», о замене каторжн. работ заключением в тюрьму на два месяца. По конфирмации 22 окт. 1879 г. приговора киевск. ген.-губернатором ходатайство суда удовлетворено (приговорен к 4 месяцам и 10 дням тюремн. заключения?). Умер (?) вскоре от чахотки.

Сообщение Л. Л. Бермана.—Справка (Д. Стопневич).—Дело м-ва юстиц., II угол. отдел., № 7825 (1879).—Справ. листок.—Дело Киевск. воен. суда 1879, № 15, т. т. I и IV.—Дело канцелярии киевск. ген.-губернатора 1879, № 233.—Хроника, 90.

Б. Титлинов, Молодежь и революция, 34.

«Киевлянин» 1879, №№ 124—126 (Судебная хроника).

Сторожевский, Борис. В сред. 1870-х г.г.— студент Киевск. ун-та. В конце 1876 г. числился в списке студентов Киевск. ун-та, замышлявших вызвать студенческ. беспорядки и подписавших адрес, «порицавший действия правительства».

Справка (Б. Сторожевский).

Сторожков, Лука Григорьевич, купеческ. сын, матрос, уволенный в запас. Род. в 1856 г. в Херсоне. Обучался четыре года в Одесск. гимназии и полгода в Одесск. коммерческ. уч-ще; курса не окончил. Получал от товарищей по уч-щу запрещен. книги. В дек. 1876 г. поступил матросом в Черноморск. флот; служил в Николаеве. По показанию П. Ключникова, весною 1878 г. бывал в Николаеве на квартире сестер Левандовских и вместе с Вл. Свириденко, И. Логовенко и друг. принимал участие в убийстве и ограблении содержателя харчевни Головкова и его семьи. Был знаком с С. Виттенбергом и Левандовскими; помог бежать Н. Фоменко. В авг. 1878 г. уволен в запас по болезни и с этого времени «прекратил всякие сношения с лицами, преследовавшими преступные политические цели». Жил в Керчи. Арестован 2 сент. 1879 г., отправлен в Николаев, где привлечен к дознанию, возникшему 12 марта 1879 г. по делу о революцион. кружке, организованном в Николаеве среди нижн. чинов флота (кружок А. Лури, А. Зайднера и др.), по обвинению в посещении противозакон. сходок и в помощи Н. Фоменко при побеге его. По выс. пов. 2 сент. 1881 г. дело о нем разрешено в администр. порядке с вменением в наказание предварительн. содержания под стражей и с высылкою в Керчь под гласн. надзор полиции без права отлучек в течение двух лет. Состоял под негласн. надзором по Таврическ. губ. по освобождении от гласн. надзора с 17 июня 1890 г.; занимался лесною торговлею в Керчи.

Справки (Л. Сторожков, И. Логовенко).—Дело м-ва юстиц., II угол. отдел., № 7719 (1879).—Справ. листок.—Доклады 1881, II, 340—358.—Дело Департ. полиц., III, № 74, ч. 64 (1890).

А. Дрезен, «Кат. и Сс.» 1927, II (31), 74, 75, 78, 79 (Матросы в революцион. движении 70-х г. г.).

Стравинский, Вячеслав Альфредович, дворянин, сын инженера, статск. советника. Род. в Архангельске в 1859 г. В 1870 г. поступил в Вологодск. гимназию; в 1877 г. перешел в Череповецк. реальн. уч-ще, а в 1878 г.—в Харьковск. реальн. уч-ще, где, будучи учеником 6-го класса, обыскан 13 сент. 1878 г. и привлечен к дознанию по обвинению в революц. пропаганде, в виду нахождения при обыске в Кронштадте у его товарища, ученика Кронштадтск. уч-ща Серг. Лазаревского, несколько писем его «противоправительств. содержания». При дознании показал, что в 1876 г. в Москве на квартире студ. И. Биновича читал запрещен. издания. Дознание о нем было прекращено без всяких для него последствий. В 1881 г. отбывал воен. службу в качестве рядового л.-гвард. Гренадерск. полка. В дек. 1881 г. привлечен к дознанию, возникшему при Московск. жанд. упр-нии, по обвинению в распространении слухов о готовящемся покушении на Александра III. Во время производства дознания находился под особым надзором своего воен. начальства. По соглашению м-ра внутр. дел с м-ром юстиции, изложенному в отношении последнего от 30 июля 1882 г., дело о нем прекращено.

Справка (В. Стравинский).—Дело м-ва юстиц., II угол. отдел., № 9247 (1882).—Справ. листок.

Стратилатов, Николай, студент Московск. ун-та. Привлекался к дознанию по делу о пропаганде в империи (193). По выс. пов. 19 февр. 1876 г. освобожден от взыскания за недостатком улик.

Доклады 1876, I, 43 —Справ. листок.

Стратилатова, Екатерина, жена чиновника. В сред. 1870-х г.г. проживала в Виленск. губ. Вследствие знакомства с лицами, при-

влекавшимися по делу о пропаганде в Виленск. губ. (Н. Соколов, Иос. Окушко и др.), привлечена к дознанию по тому же делу. По выс. пов. от апр. 1876 г. дело о ней прекращено.

Справка (Е. Стратилатова).—Справ. листок.

Страто(а)нович, Константин Степанович, дворянин. Род. ок. 1857 г. Учился в Одесск. гимназии; курса не окончил. Во втор. пол. 1870-х г.г. служил письмоводителем у нотариуса в Керчи. По доносу Джанбекова арестован в Керчи в ночь на 3 февр. 1877 г. за распространение запрещен. книг, обнаруженных при обыске. Привлечен к дознанию, возникшему в янв. т. г. в Керчи. По показанию Джанбекова, был знаком с Ф. Тищенко, А. Бибергалем, Ф. Головлевым и др. Освобожден 21 мая т.г. под денежн. залог. По выс. пов. 6 апр. 1878 г. дело о нем разрешено в администр. порядке с учереждением гласн. надзора полиции, в виду его политическ. неблагонадежности, с воспрещением отлучек с избранного места жительства.

Справки (К. Стратонович. Бродер, Рубинштейн, Г. Тищенко). —Доклады 1878, I, 170—173.—Справ. листок.

Страхов, Александр Иванович, окончивший духовн. сем-рию—фамилия, под которой в мае 1878 г. при посредстве Кострицына определен волостн. писарем в Булгаковское, а затем в Балтайское волостное правление (Саратовск. губ.) Ал-др Иванович Иван. чин.-Писарев (см.).

Дела м-ва юстиц., II угол. отдел., №№ 7779—7781 (1879).

Страхов, Александр Семенович. сын священника Московск. епархии. Род. ок. 1854 г. в с Дегунине (Московск. у.). Учился в Московск. дух. сем-рии. В 1877 г.—действительн. студент Ярославск. Демидовск. лицея. Арестован в Ярославле ок. сент. 1877 г. и привлечен к дознанию, возникшему в нач. т. г., по делу о преступн. пропаганде в Ярославле и Костроме (дело Вл. Антушева и др.). Освобожден из-под стражи на поруки под денежн. залог в 300 р. В 1879 г. предан вместе с др. военно-окружн. суду. Дело о нем было приостановлено 9 апр. 1880 г. в виду обнаружения у него признаков умствен. расстройства. Помещен в Московск. Преображенск. больницу, где находился и в окт. 1881 г. По выс. пов. 1 дек. 1882 г. освобожден в виду болезни от суда и ответственности.

Справка (А. Страхов),—Доклады 1878, III, 653—662; 1879 III, 746—749.—Справ. листок.—Дело Департ. полиц., V, № 3330 (1882).—Бурцев, За сто лет, II, 104.

Страхов, Михаил, студент медиц. фак-та Московск. ун-та. Принимал участие в демонстрации в Москве 3 апр. 1878 г. при провозе киевск. студентов, высылавшихся в северн. губернии. Был избит охотнорядцами.

Справка (М. Страхов).

Страхов, Николай. В нач. 1870-х г. г.—рабочий в Одессе . В 1873 г. входил в рабочий кружок, организованный В. Обнорским. Привлекался к дознанию в связи с делом о Южно-Российск. рабоч. союзе. В 1874 г. работал на паровой мельнице в Керчи.

В. Невский, Очерки, I (Ук.).—Его же, От «Земли и Воли» к группе «Освобождение труда» (Ук.).

В. Максаков и В. Невский, Южно-русск. союзы (Ук.)

Страхов, Павел, воспитанник Вятск. дух. сем-рии; в 1874 г. воспитаник 6-го класса. В 1874 г.—участник тайной ученическ. библиотеки в Вятке, организованной М. Овчинниковым.

Справки (Минеев, М. Овчинников).

Страшевич, Людвиг-Бронислав Геронимович, дворянин, сын частн. поверенного. Род. ок. 1858 г. в г. Тыкоцине (Ломжинск. губ.). Учился в Ломжинск. гимназии; в 1875 г. вышел из 6-го класса. В 1876 г.—студент Технологическ. ин-та в Петербурге; курса не окончил за выбытием за границу. В 1878 г. принадлежал в Петербурге к местному революц. кружку польск. молодежи. В дек. 1878 г. уехал в Тыкоцин, а в февр. 1879 г. на средства кружка и по его поручению выехал за границу—в Австрию. Арестован в февр. (марте?) 1879 г. в Кракове вследствие близкого знакомства с Вит. Пекарским; при обыске отобрана переписка и список участников польского петербургск. кружка. При дознании были выяснены его сношения с С. Познанским, Л. Варынским, Белицким и друг. польск. революционерами. В 1880 г. предан австрийск. суду; был оправдан судом присяжных, но выслан австрийск. властями из пределов Австрии. В 1881 г. жил в Женеве. В авг. 1881 г. вернулся в Россию, жил в Тыкоцине, где за ним было установлено негласн. наблюдение; в сент. т. г. снова выехал в Женеву. В 1883 г. окончил в Женеве университет по математ. фак-ту со званием баккалавра. В июле 1884 г. возвратился в Россию; был сотрудником газеты «Правда». Разыскивался по циркуляру Департ. полиции от 4 июля 1884 г. и 15 янв. 1885 г. задержан в Варшаве; при обыске у него обнаружены запрещен. издания. Был отправлен в Петербург, откуда возвращен в Варшаву для возбуждения о нем дознания по обвинению в имении запрещенн. изданий. Содержался под стражей с 15 янв. по 5 февр. 1885 г. По соглашению м-ров внутр. дел и юстиции дело о нем в 1886 г. прекращено. Впоследствии—публицист, редактор «Курьера Польского», главн. сотрудник газ. «Слово», учредитель польск. партии «реалистов». Умэр 19 окт. 1913 г.

Справки (Л. Страшевич, А. Закржевский, Лелевский, В. Пекарский, С. Познанский, К. Сосновский, М. Страшевич).—Дело м-ва юстиц., II угол. отдел., № 10185 (1886).—Справ. листок.—Ежегодник «Речи» на 1914 г., стр. 575 (Некролог).

Стрегулин. В 1870-х г.г. имел лавку в Нижн.-Новгороде. Обыскан 17 авг. 1874 г. в связи с производством дела о пропаганде в империи (193) по подозрению в хранении запрещен. книг.

Справка (Стрегулин).

Стрекалов, Александр Николаевич, дворянин Курск. губ., отст. губ. секретарь. Род. ок. 1844 г. Был студентом Московск. и Петербургск. ун-тов и Технологическ. ин-та; курса нигде не окончил. В сред. 1870-х г.г.

содержал фотографическ. заведение в Москве. В 1878 г. жил в Петербурге; часто посещал Н. и М. Богдановичей. В мае 1878 г. поступил вместе с Н. Богдановичем рабочим в Арсенал. Арестован в авг. 1879 г. и привлечен к дознанию по делу о 58-ми лицах как вследствие близкого знакомства с Н. Богдановичем, так и потому, что 2 апр. 1879 г. был у д-ра О. Веймара и оставил ему записку «подозрительного содержания». Содержался под стражей с 28 авг. 1879 г. по 7 февр. 1880 г. По выс. пов. 8 июля 1881 г. дело о нем прекращено. В 1883 г. проживал в Петербурге и просил разрешение на открытие фотографического заведения.

Справка (А. Стрекалов).—Дело м-ва юстиц., II угол. отдел., № 7779—7781 (1879).—Справ. листок.—Дела Департ. полиц., III, №№ 911 (1881), 381 (1882).

«Нар. Воля» I (1879) (Хроника преследований. Петербург) (Литература парт. «Нар. Воля», 62).

Стрекалов, Владимир Николаевич, дворянин Курск. губ. Род. ок. 1852 г. Учился в гимназии; вышел из 3-го класса. Воспитывался у тещи Н. Богдановича, Евг. Ег. Михаэлис; работал в ее имении в с. Подол (Шлиссельбургск. у.) в кузнице; заведывал плитн. ломками в том же имении. В 1874 г. работал в кузнице Н. Богдановича в с. Воронине (Торопецк. у., Псковск. губ.). В сред. 1870-х г.г. принимал участие в петербургск. революцион. кружках. В 1876—1877 г.г. служил управляющим имением у Елиз. Ал. Соловьевой (Субботиной) в с. Подворгольском (Елецк. у., Орловск. губ.), а с весны 1879 г.—в Баку помощн. управляющего делами бакинск. конторы нефтян. общ-ва. Летом 1879 г. уехал за границу. В связи с расследованием по делу о пропаганде в Торопецк. у. подлежал в авг. 1879 г. аресту и привлечению к дознанию по обвинению в работе в воронинск. кузнице и в содействии в 1878 г. укрывательству в Петербурге Д. Клеменца, жившего у него под фамилией Штурма. Арестован 21 февр. 1880 г. при возвращении из-за границы, из Женевы, на вокзале Николаевск. жел. дороги в Петербурге, под фамилией кн. Джандарова (Джандиерова?). Содержался в Доме предварит. заключения с 28 июля по 1 сент. 1880 г. Привлечен к дознанию по делу о 58-ми лицах. Умер в ночь на 8 сент. 1880 г. По выс. пов. 8 июля 1881 г. дело о нем прекращено.

Справки (В. Стрекалов, Эр. Жеребцов, Д. Зейдер, Евг. Михаэлис, Челокаев).—Список псевдонимов.—Дело м-ва юстиц., II угол. отдел., №№ 7779—7781 (1879).—Справ. листок.—Дела Департ. полиц., III, №№ 911 (1881), 311 (1883).—Календарь «Нар. Воли», 151.—Бурцев, За сто лет, II, 106.

«Листок «Нар. Воли» II (1880) (Хроника преследований) (Литература парт. «Нар. Воля»,258).—«Листок «Нар. Воли» III (1880) (Некрологическ. заметка) (Там же, 263).—А. Бауле р, «Был.» 1907, VII, 62—63 (М. А. Бакунин накануне смерти. Воспоминания).

Стрелец, Александр Никифорович, крестьянин с. Кошары (Конотопск. у., Черниговск. губ.). Род. ок. 1857 г. Учился в школе в с. Кошары. Весною 1874 г. распропагандирован С. Жебуневым; написал «рассказ о бывших в 1861 г. и 1868 г. возмущениях крестьян в с. Кошары» и два воззвания (одно под заглавием «Птицы с железными носами»). Арестован в 1874 г. и привлечен к дознанию по делу о пропаганде в империи (193) по обвинению в принадлежности к кружку Жебуневых, в распространении среди крестьян революцион. идей, в имении и передаче запрещен. книг. По выс. пов. 19 февр. 1876 г. дело о нем разрешено в администр. порядке с подчинением особ. надзору полиции. Свидетель по процессу 193-х.

Справки (А. Стрелец, С. Жебунев).—Доклады 1876, I, 21 об.—Справ. листок.

Стенограф. отчет, 378, 388.—Госуд. преступления, III, 140 (127).

Стрелков, Василий Степанович, из крестьян Архангельск. губ., сын старшины. Род. в 1856 г. в д. Носовой (Шенкурск. у., Архангельск. губ.). Воспитывался в Шенкурск. уездн. уч-ще. Во втор. пол. 1870-х г.г.—сельск. учитель в дер. Носовой в Предтеченск. уч-ще. Обыскан и арестован в ночь на 24 сент. 1877 г. вследствие переписки с поднадзорными (Л. Никифоровым и др.); при обыске найдено написанное им сочинение революцион. содержания в стихах (род прокламации). Содержался в Шенкурск. тюрьме. Привлечен к дознанию, возникшему в сент. 1877 г. в Архангельске, по обвинению в сношениях с госуд. преступниками и в написании сочинения «преступного содержания». По выс. пов. 1 февр. 1878 г. дело о нем разрешено в администр. порядке с вменением в наказание предварительн. содержания под стражей и с подчинением вследствие политическ. неблагонадежности негласн. надзору полиции.

Справки (В. Стрелков, Колчин, Л. Никифоров, А. Смирнов, Чеботарев).—Доклады 1878, I, 15—18.—Справ. листок.

Стрелков, Константин Степанович, бывш. фельдшер в Шенкурске. По агентурн. сведениям, в 1877 г. предоставлял свой адрес для переписки политическ. ссыльных. В 1877 г. выслан в Устюг.

Справка (К. Стрелков).

Стрельченко, Осип, крестьянин с. Шабельники (Чигиринск. у., Киевск. губ.). В 1877 г. привлекался к дознанию по делу об образовании тайного сообщества Л. Дейчем, Я. Стефановичем среди крестьян Чигиринского у.

Дело м-ва юстиц., II угол. отдел., № 11020 (1883).

Стрижевский, Андрей Викторович (Васильевич?), дворянин Воронежск. губ., сын поручика, землевладельца той же губ. Род. ок. 1855 г. в Воронежск. губ. Окончил Харьковск. 3-ю гимназию и в 1876 г. был студентом Петербургск. ун-та. Обыскан и арестован в Воронеже 30 авг. 1874 г.; при обыске найдено большое количество запрещен. изданий. Привлечен к дознанию по делу о пропаганде в империи (193) по обвинению в приобретении вместе с Ник. Клевезалем запрещен. книг. Поводом к привлечению послужило найденное при обыске у привлеченного к тому же дознанию Г. Сазонова письмо и показание М. Спесивцева о том, что Стрижевский находился в близких отношениях с членом харьковск. революц. кружка А-др. Калюжиным, получал от него запрещен.

книги и оказывал материальную помощь членам харьковск. кружка. По выс. пов. 19 февр. 1876 г. дело о нем разрешено в администр. порядке с учреждением за ним негласн. надзора; подчинен надзору с 19 мая 1876 г. в Петербурге.

Справки (В. Стрижевский, А. Калюжный, А. Когадеев, Г. Сазонов, М. Спесивцев).—Доклады 1876, I, 33 об.—Справ. листок.—Ведомость по Петербургск. градоначальству (1877—1879).

Строганов, Севастьян Федорович, безземельн. крестьянин Минск. губ. Род. ок. 1860 г. в дер. Давидовичи (Домановицк. вол., Речицк. у., Минск. губ.). Окончил народн. уч-ще на родине. По профессии—кузнец. В 1878 г. жил в Киеве, где занимался поденно слесарн. мастерством в механическ. заведении Шанца. Принадлежал в 1878 г. к образовавшемуся в Киеве под руководством Ив. Басова революц. кружку («воров-бунтарей», «террористическ. фракции русск. социально-революц. партии»). Участвовал в дек. 1878 г. в приготовлениях к ограблению почты на Житомирск. шоссе, а в апр. 1879 г.—денежн. ящика 125 пех. Курск. полка. Арестован в ночь на 24 апр. 1879 г. в Житомире, на квартире Ил. Кречетовича. После ареста «по собственному побуждению» дал откровенные показания, в которых, «сознаваясь в своей деятельности, выяснил деятельность своих единомышленников». В июне 1879 г., находясь в Старокиевск. участке, указал на убийство агента Т. Курилова, в котором принимали участие Иос. Бильчанский, Пл. Горский и др. Предан суду; судился Киевск. военно-окружн. судом (дело Иос. Бильчанского, Пл. Горского, Б. Гудзя, Я. Зубржицкого и др.) и 3 июля 1879 г. приговорен к лишен. всех прав состояния и к ссылке в каторжн. работы на заводах на 4 года, при чем суд ходатайствовал в виду «особо смягчающих обстоятельств» о полном его помиловании. По конфирмации приговора киевск. ген.-губернатором ходатайство суда удовлетворено.

Справки (С. Строганов, П. Галушкин, П. Горский, Зундштрем, Лобанев-Гудзь).—Дело м-ва юстиц., II угол. отдел., № 7704 (1879).—Справ. листок.—Хроника, 85—87.

В. Новицкий, Из воспоминаний жандарма, 107—109, 259.

«Киевлянин» 1879, № 78 (Судебная хроника).

Строев, студент Харьковск. ун-та. В 1871 г. привлекался к дознанию, производившемуся прокурором Харьковск. суд. палаты, по обвинению в принадлежности к тайн. кружку, имевшему целью распространение народн. книг (харьковск. отделение кружка чайковцев?). По всеподд. докладу 11 янв. 1873 г. дальнейшее производство прекращено.

Доклады 1873 г.—Справ. листок.

Строев, купеческ. сын, знакомый Г. Перчанкина. Согласно распоряжению нач-ка Нижегородск. губ. жандармск. упр-ния в мае 1874 г. разыскивался для привлечения по делу о распространении запрещен. книг среди крестьян с. Павлова (Горбатовск. у., Нижегородск. губ.).

Справки (Строев, Г. Перчанкин).

Строев, Павел Николаевич, дворянин Харьковск. губ., сын управляющего почтовою частью в Олонецк. губ. Род. ок. 1858 г. Окончив Олонецк. гимназию, был студентом Московск. ун-та. С дек. 1878 г. находился под негласн. наблюдением, в виду агентурн. сведений о том, что он входил в центральн. кружок, «представлявший нечто в роде распорядительного ком-та по пропаганде». Арестован в ночь на 7 марта 1879 г. по подозрению в участии в убийстве агента Н. Рейнштейна, с которым был знаком через П. З. Попова. В мае 1879 г. освобожден из-под стражи на поруки ректора Московск. ун-та. В июне т. г. по распоряжению нач-ка III Отделения освобожден от ответственности за недостатком улик.

Справки (П. Строев, Анзимиров, Я. Ефрон, А. Маков, П. Попов, Я. Серпинский).—Дело м-ва юстиц., II угол. отдел., № 7568 (1879).—Справ. листок.

«Нар. Воля» II (1879) (Хроника преследований) (Литература парт. «Нар. Воля», 136).—С. Мицкевич, «Кат. и Сс.» 1924, IV (11), 62 (Московск. революц. кружки втор. пол. 1870-х г. г.).

Стромфельд, Адольф, старш. кондуктор на Варшавско-Тереспольск. жел. дороге. Привлекался в 1875 г. по политическ. делу и состоял под постоянным надзором со стороны Варшавск. жанд. упр-ния жел. дорог.

Справка (Ад. Стромфельд).

Стронская (урожд. Щукина), Татьяна Петровна, дочь отст. поручика, землевладельца, жена дворянина Н. Я. Стронского,

Т. П. Стронская.

С фотогр. 1874 г.

Из собр. Музея «Каторга и Ссылка».

сестра жены И. Каблица. Род. 17 марта 1856 г. в Валдае (Новгородск. губ.). Училась в Петербурге в пансионе Оболенской; курса не окончила. Акушерка-фельдшерица. С 1873 г. принимала участие в революц. кружках; входила в кружок И. Каблица. В 1874 г. вышла замуж за студента-технолога Н. Я. Стронского и вместе с ним в нач. лета т. г. выехала в Киев; принимала участие в киевск. «коммуне»; ходила

работать на огороды Киево-Печерск. монря. Обыскана и арестована 4 дек. 1874 г. в Петербурге вследствие показаний Н. Гориновича о принадлежности ее к киевск. революц. кружку. Скоро освобождена, но вторично обыскана и арестована 28 окт. 1875 г. вследствие показаний Ид. Польгейм по подозрению в участии в пропаганде среди крестьян с. Горяны (Витебск. губ.). Привлечена к дознанию по делу о пропаганде в империи (193) за сношения с членами киевск. кружка (Е. Брешковская и др.) и за участие в их сходках. По выс. пов. 19 февр. 1876 г. дело о ней разрешено в администр. порядке с учреждением особ. надзора полиции и с воспрещением отлучек с места жительства без разрешения начальства. Со 2 апр. 1876 г. подчинена особ. надзору в Петербурге. Свидетельница по процессу 193-х. В нач. июня 1879 г. выбыла из Петербурга к своей сестре М. П. Каблиц, проживавшей в с. Бол. Куриловке (Вольск. у., Саратовск. губ.). В окт. 1881 г. переехала к отцу в Торжок (Тверск. губ.). По постановлению Особ. совещания от 3 мая 1882 г. освобождена от надзора.

Сообщение Т. П. Стронской (Из архива Общ-ва политкаторжан). — Справки (Т. Стронская, Е. Воробьева М. Каблиц, Л. Медецкая, И. Польгейм. Н. Стронский, Хелтунова, Ходько, О. Щукина).—Доклады 1876, I, 24 об.—Справ. листок. — Ведомость по Петербургск. градоначальству (1876—1879).—Дело Дэпарт. полиц., V, № 2470 (1882).—Б. Глинский, Революц. период, II, 12.

Стенограф. отчет, 293, 320—322.—Госуд. преступления, III, 113 (103), 116 (106), 118—123 (107—112).—Вл. Дебогорий-Мокриевич, Воспоминания, 146.

Старик [С. Ковалик], «Был». 1905, X, 22, 23; XII, 59 (Движение 70-х годов по Большому процессу).—А. Якимова, «Кат. и Сс.» 1927, VIII (37), 13 Большой процесс).

Стронский, Николай Яковлевич, дворянин Полтавск. губ., сын землевладельца, муж Т. П. Стронской. Род. в Лубнах (Полтавск. губ.) в 1850 г. Окончил Полтавск. гимназию; с 1872 г.—студент Технологическ. ин-та в Петербурге. Был участником кружка «вспышкопускателей» (П. Чернышев, И. Каблиц); сторонник террора. В нач. лета 1874 г. вместе с женою уехал в Киев, где был участником киевск. «коммуны» (кружок Е. Брешковской и др.); снабжал членов кружка деньгами. Уехал с П. Чернышевым в Лубенск. у. (Полтавск. губ.) в имение отца. Летом 1874 г. жил в Полтавск. губ. в окрестностях г. Кобеляки, на хуторе Н. Колесниковой, где вел пропаганду в среди крестьян. Осенью т. г. возвратился в Киев; подготовлял освобождение арестованных Е. Брешковской и М. Коленкиной. Затем уехал в Петербург, где был арестован 4 дек. 1874 г. и привлечен к дознанию по делу о пропаганде в империи (193). Содержался в Доме предвар. заключения. С 6 ноября 1876 г. переведен в Петропавловск. крепость, где умер скоропостижно от паралича сердца 7 марта 1877 г.

Сообщение Т. П. Стронской (Из архива Всесоюзн. Общ-ва политкаторжан).—Справки (Н. Стронский, В. и Г. Жаботинский, Завистовский, Л. Медецкая, Надеждинский, Нечипоренко, Я. Стефанович, Т. Стронская, П. Ходько).—Список 1852—1879 г. г., л. 44 об.—Дело Дэпарт. полиц., V, № 2470 (1882).—Бурцев, За сто лет, II, 84.—Б. Глинский, Революц. период, II, 12, 16.

Стенограф. отчет, 271, 272, 274, 291, 293, 321.—Госуд. преступления, III, 60 (53—54), 103—104 (93—95), 111 (101),

Н. Я. Стронский.

С фотогр. 1874 г.

Из собр. Музея «Каторга и Ссылка».

113—119 (101—108), 127 (115), 130—131 (119), 255 (232).—Вл. Дебогорий-Мокриевич, Воспоминания, 113, 146, 158, 162—163, 175.—П. Лавров, Народники-пропагандисты (Ук.).—С. Ковалик, Революц. движение 70-х г.г. (Ук.).—В. Новицкий, Из воспоминаний жандарма, 91, 92, 248.

«Вперед» № 2 (1875), 43 (По документам внутрен. политики русск. правительства).—Старик [С. Ковалик], «Был.» 1906, X, 22 (Движение 70-х г.г. по Большому процессу).—А. Якимова, «Кат. и Сс.» 1927, VIII (37), 13 сл. (Большой процесс).

Стружина, Осип Иванович, прусск. подданный, из крестьян княж-ва Познанского, поляк. Род. ок. 1851 г. Грамотный. В 1876 г. переехал из-за границы в Варшаву, где работал столярным подмастерьем. В 1878 г. принимал участие в собраниях рабочих для пропаганды в Варшаве. Привлечен к дознанию по этому делу (дело 137-ми). Обязан подпискою о невыезде. По выс. пов. 2 апр. 1880 г. дело о нем после строгого внушения прекращено.

Справка (О. Стружина).—Доклады 1880, I, 64—135.—Справ. листок.

Струков. Прибыл в Цюрих в конце 1873 г. Был близок с П. Лавровым и, по агентурн. сведениям, принимал участие в составлении и в наборе журн. «Вперед».

Голицын, Десятая глава, 145.

Струков, Николай Павлович, дворянин, землевладелец Воронежск. губ., отст. колл. регистратор. Род. ок. 1854 г. Учился в Воронежск. гимназии; курса не окончил. В сред. 1870-х г.г. служил в Воронежск. окр. суде. В 1875 г.—учитель приходск. уч-ща в Пронске (Рязанск. губ.). Арестован в янв. 1877 г. в Рязани по доносу о том, что он печатает запрещен. книги в одной из рязанск. типографий и пересылает запрещен. книги

крестьянину подмоск. села Фил. Михайлову. По освобождении из-под ареста подчинен строгому негласн. наблюдению; в июле 1877 г. уволен по распоряжению м-ра нар. просв. от должности. Работал в школе молочн. хозяйства в Тверск. губ. у Верещагина и летом 1879 г. открыл маслодельный завод в Грязовецк. у. (Вологодск. губ.). Снова обыскан в виду имевшейся обширной его переписки и посещения его «подозрительными людьми».

Справки (Н. Струков, С. Васюков, Ф. Михайлов, В. Прокудин).

Струменский, Александр Евгениевич. Род. в 1857 г. Во втор. пол. 1870-х г.г.—студент Киевск. ун-та. За участие в студенческ. беспорядках в марте 1878 г. (участие в сходках и неповиновение начальству) исключен из ун-та по постановлению ун-тского суда на 2 года без права поступать в высш. учебн. заведения в течение 2-х лет. Окончил ун-т со званием лекаря в 1882 г. В 1900-х г.г.—земск. врач в Хотине (Бессарабск. обл.).

Сообщение Р. М. Кантора.—Справка (А. Струменский).—Медиц. список.

Студзинский, состоящий при Главн. Артиллерийск. упр-нии, артиллерии поручик. По распоряжению нач-ка III Отделения содержался с 12 по 16 янв. 1870 г. в Петропавловск. крепости.

Список 1852—1879 г.г., л. 31 об.

Студзинский, Эдмунд Иванович, поляк, дворянин Волынск. губ. Род. ок. 1853 г. в с. Конюхи (Волынск. губ.). По окончании Таганрогск. гимназии был студентом Киевск. ун-та; вышел со 2-го курса. В 1873 г. принадлежал к киевск. революц. кружку Вл. Дебогория-Мокриевича; вел пропаганду в студенческ. кружках. В 1876 г. жил недолго в Харькове под фамилией Березина и вращался в местн. революц. кругах. В конце 1877 г. принимал участие в организации побега В. Ф. Костюрина из Одесск. тюрьмы, возвратился в Киев и снова в нач. 1878 г. поехал в Одессу для организации побега В. Малинки. и Ив. Ковальского на средства загран. якобинцев. Арестован в Одессе 1 марта 1878 г. и при аресте назвался колл. регистратором Н. И. Косихиным; при обыске найдены подложн. документы, печати, оружие. Содержался под стражей в Одесск. тюрьме. В ночь на 16 июня 1878 г. вместе с В. Малинкою сделал неудачную попытку к побегу; был задержан во дворе тюрьмы. Предан суду по обвинению во вступлении в противозак. сообщ-во со знанием его преступн. целей, в проживании по подложному паспорту и в составлении подложных документов и печатей (дело И. Ковальского и др.). Судился Одесск. военно-окружн. судом с 20 по 24 июля 1878 г.; признан виновным и приговорен к лишен. всех прав сост. и к каторжн. работам на заводах на 4 года. Приговор утвержден 28 июля т. г. До 11 ноября 1880 г. содержался в Новобелгородск. каторжн. централе; до весны 1881 г.—в Мценск. пересыльн. тюрьме, после чего отправлен на Кару, куда прибыл 19 февр. 1882 г. Срок каторжн. работ окончился в июне 1882 г. В мае 1883 г. выпущен на поселение и водворен в Якутск. обл., в Баягантайск. улусе. В 1887 г. переведен в Намск. улус, где занимался хлебопашеством. По окончании срока обязательн. пребывания в Сибири в июне 1895 г. получил право на

Э. И. Студзинский.

С фотогр. 1877 г.

Из собр. Музея «Каторга и Ссылка».

выезд из Сибири. В 1895 г. выехал на Олекминск. прииски, затем с 1896 г. жил в Иркутске, где служил в отделении Сибирск. торгов. банка. С 1902 г. жил в Ново-Николаевске, Петропавловске и Екатеринбурге, где с 1915 г. был участником кружка. с.-р. С 1923 г.—пенсионер и член Всесоюзн. Общ-ва политкаторжан.

Сообщение Эдм. Ив. Студзинского.—Справки (Э. Студзинский, Н. Косихин, В. Малинко, В. Свитыч).—Справ. листок.—Свод указаний (Ук.).—Дело. Департ. полиц., V, № 70, ч. II, лит. А (1896).—Хроника, 26, 31.—Больш. энциклопедия, XXII.—Б. Глинский, Революц. период, II, 279.—Словарь Граната, т. 40, стр. 158, 657—658 (Автобиографии Пр. Ивановский и С. В. Ястремского).—Политическ. каторга и ссылка, 541.

[Н. Виташевский], Первое вооруженное сопротивление, 25 сл, 33 сл.—О. Аптекман, Земля и Воля (Ук.).—В. Свитыч, В каменном мешке, 35, 43 сл.—Л. Дейч, 16 лет в Сибири (Ук.).—М. Кротов, Якутская ссылка 70—80-х г.г. 93, 124, 222.—С. Ковалик, Революц. движение 70-х г.г. (Ук.).—Кара и друг. тюрьмы, 73 (Ф. Богданович, После побега).—Н. Бух, Воспоминания, 135.

«Голос» 1878, №№ 201, 202, 211—214, 216—220, 222, 225, 227 (Судебная хроника).—«Вольн. Слово» № 48 (1882), 6 (Зверства над политическ. ссыльными в Сибири).—«Нар. Воля» X (1884) (Арестная хроника) (Литература парт. «Нар. Воля», 718).—Н. Виташевский, «Был.» 1906, II, 236, 238, 239, 242, 243, 259 (Первое вооруженное сопротивление).—Н. Виташевский, «Был.» 1906, VII, 107, 109, 135 (Централка).—«Был.» 1906, VIII, 281 (Письмо Ф. Курицына и ответ редакции).—Старик [С. Ковалик], «Был.» 1906, XI, 31, 33 (Движение 70-х г.г. по Большому процессу).—М. Попов, «Был.» 1906, XII, 125 (Н. П. Щедрин).—Р. Стеблин-Каменский, «Был.» 1907, V, 192, 194 (Гр. А. Попко).—Н. Виташевский, «Мин. Годы» 1908, VII, 115 (В Иркутск. тюрьме 25 лет назад).—Г. Осмоловский,

«Мин. Годы» 1908, VII, 145, 146 (Карийцы).—Н. Виташевский, «Гол. Мин.» 1914, VIII, 144 сл. (На Каре).—А. Шехтер, «Кат. и Сс.» VI (1923), 49 (Революционная Одесса 1877—1878 г.).—Ю. Стеклов, «Кат. и Сс.» VI (1923). 75 (Воспоминания о якутск. ссылке).—С. Феохари, «Кат. и Сс.» 1924, I (8), 109 (Вооруженная демонстрация 1878 г. в Одессе).—М. Чернавский, «Кат. и Сс.» 1924, V (12), 9, 47 (Ип. Н. Мышкин).—И. Белоконский, «Кат. и Сс.» 1927, II (31), 154 (К истории политическ. ссылки 80-х г. г.).—И. Беккер,«Кат. и Сс.» 1927, IV (33), 97 (Долгушинцы в Ново-Белгородск. тюрьме).—А. Якимова, «Кат. и Сс.» 1927, VIII (37), 14 (Большой процесс).—С. Лион, «Кат. и Сс.» 1928, VIII—IX (45—46), 67, 68, 72 (Первая вооружен. демонстрация).—Ц. Мартыновская, «Кат. и Сс.» 1928, VIII—IX (45—46), 95, 104, 107 (И. М. Ковальский и первое вооруженное сопротивление в Одессе).—Ф. Кон, «Кат. и Сс.» 1928, VIII—IX (45—46), 134 (На поселении в Якутск. обл.).—Е. Кушева, «Кат. и Сс.» 1931, IV (77) ,49 (Из истории «Общ-ва народного освобождения»).

Стульцев, Аким Гаврилович, крестьянин дер. Емшиной(Суходольск.вол.,Кашинск. у., Тверск. губ.). Род. ок. 1849 г. Малограмотный. В перв. пол. 1870-х г.г. работал на ткацкой фабрике Мальцева в Петербурге. В 1873 г. входил в кружок, организованный за Невск. заставою С. Синегубом. В марте 1874 г. был арестован (?) и привлечен к дознанию по делу о пропаганде в империи (193). В виду обнаружения признаков расстройства умственных способностей освобожден в 1876 г. из тюрьмы, а дело его по постановлению 1-го департ. Сената от 21 дек. 1877 г. прекращено. Продолжал жить в Петербурге и в 1879 г. работал на Самсониевской Бумагопрядильн. мануфактуре. Обыскан и арестован 19 янв. 1879 г. в связи с рабочими беспорядками в Петербурге на Новой Бумагопрядильной и на фабрике Шау. При обыске у него обнаружены в большом количестве воззвания «От ткачей Новой Бумагопрядильной», которые он, по его словам, получил от Мир. Дорофеева. Привлечен к дознанию, возникшему 16 янв. 1879 г. в Петербурге, по делу о забастовках на Новой Бумагопрядильн. фабрике (дело Дм. Виноградова, П. Яковлева и др.), по обвинению в принадлежности к тайному общ-ву и в подстрекательстве к забастовке. С 26 янв. по 26 марта 1879 г. содержался под стражей. Освобожден, как признанный психически ненормальным, и по распоряжению петербургск. ген.-губернатора от 28 апр. 1879 г. выслан в администр. порядке на жительство на родину на попечение родных, с воспрещением отлучек с места жительства без разрешения начальства. По выс. пов. 16 апр. 1880 г. дело о нем вследствие уже произведенной высылки прекращено. Умер до 1883 г.

Справки (А. Стульцев, И. Жмуркин, Н. Чубрик).—Дело м-ва юстиц., II угол. отдел., № 7799 (1879).—Справ. листок.—Доклады 1880, I, 249—281.—Календарь «Народн. Воли», 152.

Ш. Левин, «Кат. и Сс.» 1929, XII (61), 11 сл. (Кружок чайковцев и пропаганда среди рабочих Петербурга в нач. 1870-х г.г.).

Ступин, Михаил, студент Киевск. ун-та. За участие в студенческ. беспорядках в марте 1878 г. по постановлению университ. суда подлежал увольнению из ун-та.

Справка (М. Ступин).

Стурницкий, Федор Ефимович, сын священника. Род. ок. 1852 г. в Шуйск. у. (Владимирск. губ.). Воспитывался во Владимирск. дух. сем-рии. Привлекался к дознанию в 1878 г. по обвинению в распространении «ложных слухов, имевших зловредную политическ. цель». По соглашению м-ра юстиции с нач-ком III Отделения дело о нем в том же году прекращено.

Справка (Ф. Стурницкий).—Справ. листок.

Стычинский, Семен, мещанин. В 1878 г. привлечен к дознанию по делу о тайном сообществе, именующем себя социально-революцион. партией и обнаруженном в связи с убийством Мезенцова, в виду нахождения его адреса при обыске у В. Трощанского. По распоряжению нач-ка Верховн. распорядит. комиссии дело о нем 15 апр. 1880 г. прекращено.

Справка (С. Стычинский).—Доклады 1880, II, 674—692).—Справ. листок.

Субботин, Авдей, мастеровой Черно-Источинск. вол. (Верхотурск. у., Пермск. губ.). Род. ок. 1842 г. За «возбуждение однообщественников к неприятию рабочих книжек и к отказу от заводск. работ» выслан по распоряжению пермск. губернатора от 20 авг. 1874 г. из Пермск. губ. под гласн. надзор в Вологодск. губ. С 14 ноября 1874 г. водворен в Тотьме.

Ведомость по Вологодск. губ. (1875—1877).

Субботин, Андрей Павлович, магистрант Московск. ун-та. До 1878 г. был учителем реальн. уч-ща в Иваново-Вознесенске, откуда удален за «вредное влияние» на учеников; в 1878 г. за то же удален из Владимирск. учительск. сем-рии по распоряжению попечителя Московск. учебн. округа. В марте 1878 г. получил отказ вследствие политическ. неблагонадежности на свое ходатайство издавать во Владимире газету. В окт. 1879 г. привлечен к дознанию в Петербурге, где служил в м-ве финансов, по обвинению в политическ. неблагонадежности; обязан подпискою о невыезде. За недостатком улик дело прекращено, а сам он подчинен негласн. наблюдению.

Справка (А. Субботин).

Субботин, Иннокентий Михайлович. Род. в 1855 г. Во втор. пол. 1870-х г.г.—студент Мед.-Хир. ак-ии. За участие в студенческ. беспорядках, происшедших в конце 1878 г. в ак-ии, удален из ак-ии и по распоряжению м-ра внутр. дел от 3 янв. 1879 г. выслан под гласн. надзор в Новгородск. губ. С 5 янв. 1879 г. водворен в Крестцах. В 1880 г. освобожден от надзора без права проживать в столицах. В 1882 г. окончил ак-ию (?) со званием лекаря. В 1900-х г.г.—вольнопрактикующий врач в Москве.

Справка (Ин. Субботин).—Ведомость по Новгородск. губ. (1879).—Медиц. список.

Субботина (по мужу Козловская), Евгения Дмитриевна, дворянка Орловск. губ., дочь шт.-капитана, землевладельца Орловск. губ. и Соф. А-др. Субботиной, старшая сестра Мар. и Над. Дм. Субботиных. Род. в 1853 г. в с. Подворгольском (Елецк. у.,Орловск. губ.). В 1868 г., 14-ти лет, поступила в Моск. 1-ю женск. гим-зию, ко-

торую окончила в 1872 г. По окончании экзаменов с А. Топорковой и сестрой Марией выехала за границу, в Цюрих, где поступила на естеств. фак-т ун-та. Познакомилась с П. Л. Лавровым и русск. студентками; работала наборщицей в наборне журн.

Е. Д. Субботина—Козловская.
С фотогр. 1875 г.
Из собр. Музея «Каторга и Ссылка».

«Вперед»; примкнула к женск. кружку «Фричей». Вследствие запрещения русск. правительством учиться в Цюрихе переехала в 1873 г. в Женеву, а потом—в Париж. В авг. 1874 г. вернулась из-за границы в Россию; жила недолго в им. Беломестном (Курск. губ.) и в конце т. г. переехала в Москву. В февр. 1875 г. принимала участие в выработке устава «Всеросс. соц.-революц. организации»; жила на рабочей квартире в Москве и вела среди рабочих пропаганду. Летом 1875 г. выехала в Петербург для хлопот об арестованной матери; вернулась в Москву в авг. 1875 г. вместе с М. Овчинниковым и типографским шрифтом, приобретенным последним. Арестована 13 (10?) авг. т. г. на квартире А. Гамкрелидзе, доставлена в жандармск. упр-ние и после допроса отпущена. Получив на другой день свой багаж, уничтожила шрифт и после вторичного допроса была снова арестована. Содержалась под стражей в Москве в помещениях полицейск. части (Басманной, Городской, Серпуховской); в последней заболела дизентерией и была переведена в больницу, где пробыла несколько месяцев. Отправлена в Петербург и содержалась в Доме предварит. заключения. Привлечена по двум дознаниям: по делу о пропаганде в империи (193) и по делу о противоправительств. пропаганде (50). По выс. пов. 19 февр. 1876 г. по первому делу освобождена от взыскания за недостатком улик, а по второму—предана 30 ноября 1876 г. суду особ. прис. Сената по обвинению в составлении противозакон. сообщ-ва и в участии в нем (процесс 50-ти). Признана 14 марта 1877 г. виновной и приговорена к лишен. всех особ., лично и по состоян. присвоен. прав и преимуществ и к ссылке на житье в Иркутск. губ. с воспрещением всяких отлучек в течение 4-х лет и затем выезда в другие губернии и области в течение 12-ти лет. По выс. пов. 14 авг. 1877 г. лишена прав. После приговора отправлена в Литовск. замок в Петербурге, где оставалась по болезни до лета 1878 г. Отправлена в Сибирь 2 авг. 1878 г. в распоряжение Тюменск. приказа о ссыльных; доставлена в Тюмень 17 авг. 1878 г.; водворена в с. Тункинском (Иркутск. губ.). С помощью А. Лукашевича пыталась 28 янв. 1879 г. бежать; добралась до Иркутска, где была задержана 29 янв. т. г. Признанная ген.-губернатором виновной в самовольн. отлучке, подвергнута 7-дневн. аресту при Иркутск. тюремн. замке, а затем выслана в Верхоленск (Иркутск. губ.) с учреждением за ней особ. надзора полиции. В 1882 и 1883 г.г. ходатайства ее родственников о переводе ее на житье в Томск в виду болезнен. состояния были отклонены. Подвергалась в Верхоленске несколько раз обыскам вследствие доносов уголовных. В 1881 (?) г. переведена в Иркутск, где жила с В. Александровой-Натансон. Принимала вместе с нею участие в денежной помощи и в организации побегов Е. Брешко-Брешковской из Баргузина и Е. Ковальской и С. Богомолец из Иркутск. тюрьмы, вследствие чего снова выслана в Верхоленск, где 1 июня 1884 г. вступила в брак с ссыльно-поселенцем Вл. Козловским. По выс. пов. 5 мая 1884 г., последовавшему по ходатайству Особ. совещания, переведена в разряд сосланных на житье в Томск. губ. В мае 1885 г. выбыла из Иркутска в Томск; в февр. 1888 г. ездила в Минусинск к больной матери. По выс. пов. 29 марта 1889 г. освобождена от дальнейшего пребывания в ссылке с восстановлением утраченных по суду прав с тем, чтобы она была водворена под гласн. надзор полиции в избранном месте жительства вне местностей, об'явленных на положении усилен. охраны, на 5 лет. Выехала из Томска в мае 1889 г. в Варшаву. В 1891 и 1892 г.г. ходатайства ее о снятии надзора были отклонены. В сент. 1892 г. разрешено жительство в Орле, а по выс. пов. 22 ноября 1892 г. освобождена от гласн. надзора с предоставлением ей права повсеместн. жительства под надзором негласным. В 1930 г. пенсионерка и член Всесоюзн. Общ-ва политкаторжан.

Сообщения Р. М. Кантора и Е. Д. Субботиной. — Справки (Е. Субботина, Гамкрелидзе, Евг. Завадская).—Статистическ. ведомости (Архив м-ва юстиции).—Доклады 1876, I, 44 об.; 1877, II, 186—197.—Справ. листок.—Голицын, Десятая глава, 145.—Л. Симиренко, Список.—Дела Департ. полиц., III, № 535 (1882), № 1033, т. I—II (1892).—Большая энциклопедия, XXII.—Б. Глинский, Революц. период, II, 69.—В. Бурцев, Календарь (Ук.).—Политическ. каторга и ссылка, 251.—Словарь Граната, т. 40, стр. 321, 322 (Автобиография Е. Н. Оловенниковой).

Е. Субботина. На революционном пути. М., 1928. — Е. Козловская-Субботина, «Кат. и Сс.» 1929, V (54), 202 (Письмо в редакцию).
Госуд. преступления, II, 170 (139), 188 (153), 203—204 (166), 207(169),218 (177—178), 398 (324), 400 (325); III, 155 (141).—А. Ульяновский, Женщины в процессе 50-ти. П., 1906.—В. Фигнер, Запечатленный труд, 74, 270.—П. Лавров, Народники-пропагандисты (Ук.).—С. Цедербаум, Женщина в русск. революц. движении, 17—31.—В. Фигнер, Сочинения, т. V (Ук.). — А. Бах, Записки народовольца (Ук.). — Народовольцы. Сборник III (Ук.) (Б. Оржих, В рядах «Народной Воли»).—Н. Кулябко-Корецкий, Из давних лет, 282.
«Набат» 1881, IV, 2—3 (Внутреннее обозрение).—«Вольн. Слово» № 43 (1882), 5 (Список 59-ти ссыльных).—А. Лукашевич, «Был.» 1907, III, 37 (В народ!) —И. Джабадари, «Был.» 1907, VIII, 14; IX, 180, 181, 191, 192; X, 169—174, 177, 179 (Процесс 50-ти).—«Был.» II (1917), 167 сл. (Из автобиографии В. Н. Фигнер).—О. Буланова, «Был.» XXIV (1924), 88 (Странички воспоминаний). — Б. Кубалов, «Кат. и Сс.» 1924, V (12), 83 (Ветеран «Народн. Воли»).—«Кат. и Сс.» 1925, I (14), 264 (В. Й. Александрова-Натансон).—И. Белоконский, «Кат. и Сс.» 1927, II (31), 153 (К истории политическ. ссылки 80-х г.г.).— В. Фигнер, «Кат. и Сс.» 1927, IV (35), 8, 10, 12—14, 19 (Процесс 50-ти).—«Красн. Арх.» XX (1927), 188 сл. (Письма Г. Ф. Здановича).—Н. Сидоров, «Кат. и Сс.» 1928, I (38), 37, 41 (Статистическ. сведения о пропагандистах 70-х г.г.).—Е. Ковальская, «Кат. и Сс.» 1929, V (54), 133 (Побег).

Субботина, Мария Дмитриевна, дворянка Орловск. губ., дочь шт.-капитана, землевладельца Орловск. губ., и Соф. Ал-др. Субботиной, средняя сестра Евг. и Над. Дм. Субботиных. Род. в 1854 г. в с. Преображенском (Ливенск. у., Орловск. губ.). В 1886 г. поступила в 5-й класс Московск. 1-й женск. гимназии; курса не окончила, так как вместе с сестрою Евгенией и А. Топорковой в 1872 г. уехала за границу, где поступила на медиц. фак-т Цюрихск. ун-та. Познакомилась с П. Л. Лавровым и русск. студентками; была сторонницей учения П. Лаврова; работала в 1873 г. наборщицей в наборне журн. «Вперед»; примкнула к женск. кружку «Фричей». Вследствие запрещения русск. правительством учиться в Цюрихе переехала в Париж, где продолжала заниматься медициной; курса не окончила. В нач. 1874 г. с О. Любатович ездила в Сербию для агитации и основания социалистич. органа. Осенью 1874 г. вместе с Л. Фигнер, В. Александровой и др. возвратилась в Россию и привлечена к дознанию по делу о пропаганде в империи (193) в связи с арестом в сент. т. г. ее матери. Обязана подпиской о невыезде из Курска. По выс. пов. 19 февр. 1876 г. освобождена по этому делу от взыскания за недостатком улик. В 1875 г. жила в Москве, принадлежала к «Всероссийск. социально-революц. организации»; вследствие болезни не вела пропаганды, но, оставшись в Москве, заведывала снабжением пропагандистов деньгами, книгами и всем необходимым. Арестована в Орле 12 авг. 1875 г. вместе (?) с Л. Н. Фигнер. Переведена в Москву, где содержалась сначала в Басманной части, а потом за «бунт» перемещена в Пугачевскую (Северную?) башню Бутырск. тюрьмы; покушалась на самоубийство вследствие тяжелых условий заключения. Привлечена к дознанию по делу о противоправительств. пропаганде (50). В 1876 г. освобождена из-под стражи на поруки вследствие болезни (туберкулез горла). В 1876 г. входила в народническ. группу «сепаратистов», программа которой легла в основу «Земли и Воли» (А-др Соловьев, Юр. Богданович, А. Иванчин-Писарев и др.). Предана 30 ноября 1876 г. суду особ. присутств. Сената по обвинению в составлении противозакон. сообщ-ва, имевшего целью ниспровержение и изменение порядка госуд. управления, и в участии в нем (процесс 50-ти). За месяц до суда снова арестована и содержалась в Доме предвар. заключения. Признана 14 марта 1877 г. судом виновною в принадлежности к противозакон. сообщ-ву со знанием его преступн. целей и приговорена к лишен. всех особен. прав и преимуществ и к ссылке на житье в Томск. губ. с воспрещением отлучек с места жительства в течение года и выезда в другие губернии Сибири в течение 4-х лет, при чем суд ходатайствовал в виду ее болезни о замене сибирской ссылки ссылкою на житье в Самарск. губ. По выс. пов. 14 авг. 1877 г. ходатайство суда удовлетворено. После суда содержалась в Петербурге в Литовск. замке и осенью 1877 г. отправлена в Новоузенск (Самарск. губ.), где умерла от туберкулеза 8 февр. 1878 г.

М. Д. Субботина.
С фотогр. 1876 г.
Из собр. Музея «Каторга и Ссылка».

Сообщение Е. Д. Субботиной.—Справки (М. Субботина, Г. Зданович, И. Милинкович, Л. Стахевич, Цицианов). — Статистическ. ведомости (Архив м-ва юстиции).—Доклады 1876, I, 44 об.; 1877, II, 186—197.—Справ. листок.—Голицын, Десятая глава, 145. — Календарь «Нар. Воли», 150. —Бурцев, За сто лет, II, 90, 97.—Б. Глинский, Революц. период, II, 69 сл.—Бурцев, Календарь (Ук.).—Словарь Граната, т. 40, стр. 231, 322 (Автобиография Пр. С. Ивановской и Е. Н. Оловенниковой).
Е. Субботина, На революционном пути. М., 1928.—«Община» III—IV (1878), 24 (Две смерти).—«Община» VI—VII (1878), 9—11 (М. Д. Субботина).
Госуд. преступления, II, 173 (141), 203—204 (166), 218 (177—178), 398 (324), 400 (325).—А. Ульяновский, Женщины в процессе 50-ти. СПБ., 196.—В. Фигнер, Запечатлен. труд, 75 сл., 90 сл., 271.—П. Лавров,

Народники-пропагандисты (Ук.). — С. Цедербаум, Женщины в русск. революц. движении, 17, 26 сл., 30.—В. Фигнер, Сочинения, IV—V (Ук.).—Народовольцы. Сборник III (Ук.) (Б. Оржих, В рядах «Народн. Воли»).—Н. Кулябко-Корецкий, Из давних лет, 282. «Начало» I (1878) (Разные известия) (Революц. журналистика 70-х г. г., 42).—И. Джабадари, «Был.» 1907, IX, 182.; X, 169 сл. (Процесс 50-ти).—П. Ивановская, «Русск. Записки» 1916, VIII, 79—80 (Идиллия).—«Был.» II (1917), 167 сл. (Из автобиографии В. Н. Фигнер).—В. Фигнер, «Кат. и Сс.» 1927, IV (33), 8, 13, 14 (Процесс 50-ти).—«Красн. Арх.» XX (1927), 189 сл. (Письма Г. Ф. Здановича).—Н. Сидоров, «Кат. и Сс.» 1928, I (38), 37, 44 (Статистическ. сведения о пропагандистах 70-х г. г.).

Субботина (по мужу Мокиевская-Зубок), Надежда Дмитриевна, дворянка Орловск. губ., дочь шт.-капитана, землевладельца Орловск. губ., и Соф. А-др. Субботиной, младшая сестра Евг. и Мар. Дм. Субботиных. Род. в Орловск. губ. в 1855 г. В 1868 г. поступила в Московск. 1-ю женск. гимн-ию; не

Н. Д. Субботина-Мокиевская.
С фотогр. 1874 г.
Из собр. Музея «Каторга и Ссылка».

окончила курса за от'ездом в 1873 г. за границу. Вместе с матерью выехала за границу; жила в Цюрихе, где слушала лекции по философск. фак-ту; работала в наборне журн. «Вперед»; примкнула к женск. кружку «Фричей». Вернувшись в 1874 г. в Россию вследствие вызова правительством, жила в Петербурге; затем с В. Батюшковой и Н. Армфельдт поселилась в с. Подвиргольском (Орловск. губ.), где вела пропаганду. Переехала в Орел вследствие слежки полиции. В Орле была знакома с П. Г. Заичневским и его орловск. кружком. Из Орла уехала в с. Беломестное, а затем с Л. Н. Фигнер—в Тетюши (Казанск. губ.). Переехала в Казань, где была арестована 23 сент. 1874 г. и отправлена в Елецк. тюремн. замок. Привлечена к дознанию по делу о пропаганде в империи (193) за «подозрительный образ жизни, распространение среди воспитанниц Орловск. женск. гимназии идей о необходимости пойти в народ и за привоз из-за границы запрещен. книг». По освобождении из-под стражи подчинена надзору полиции. По выс. пов. 19 февр. 1876 г. это дело о ней разрешено в администр. порядке с учреждением негласн. надзора. До решения дела летом 1875 г. уехала в Одессу, где участвовала в деятельности местн. революц. сил; работала по транспорту литературы из-за границы. Затем переехала в Москву; была участницей «Всеросс. социально-революц. организации» и вела пропаганду. Арестована в Москве 7 авг. (в окт.?) 1875 г. и привлечена к дознанию по делу о противоправительств. пропаганде (50). Содержалась в Москве в помещении Рогожск. части; затем—в Пугачевск. башне Бутырск. тюрьмы; за участие в «бунте» переведена в Северн. башню Бутырск. тюрьмы, а затем—в Петербург, в Дом предвар. заключения. Предана 30 ноября 1876 г. суду особ. присутствия Сената по обвинению в составлении противозакон. сообщ-ва, в участии в нем и в распространении печатн. сочинений, имевших целью возбуждение к бунту и явному неповиновению верховн. власти (процесс 50-ти). Признана 14 марта 1877 г. виновной в составлении в 1875 г. противозакон. сообщ-ва и приговорена к лишен. всех особ., лично и по состоян. присвоен. прав и преимуществ и к ссылке на житье в Томск. губ. с воспрещением отлучек с места назначения в течение двух лет и выезда в другие губернии и области Сибири в течение 6-ти лет. После суда 17 июля 1877 г. переведена из Дома предвар. заключения в Литовск. замок и 27 июля 1877 г. отправлена в Москву для дальнейш. следования в Сибирь. В сент. 1877 г. водворена в Нарыме; по болезненному состоянию переведена в Каинск, а в июле 1880 г.—в Томск, где вышла замуж за Ст. Мокиевского-Зубка. Арестована в Томске 7 янв. 1881 г. в виду нахождения ее имени в списке Яковенко (дело о «Красн. Кресте» «Нар. Воли»). В 1889 г., по окончании срока ссылки, возвратилась в Европ. Россию. В 1930 г.—член Всесоюзн. Общ-ва политкаторжан и пенсионерка Общ-ва.

Сообщения Р. М. Кантора, Н. Д. Субботиной.—Справки (Баранников, П. Заичневский, П. Микеладзе, Носкова, Оловенникова, М. Субботина, Харкевич, Е. Фигнер).—Статистическ. ведомости (Архив м-ва юстиции).—Доклады 1876, I, 28 об.—Справ. листок.—Список псевдонимов.—Голицын, Десятая глава, 146.—Обзор, II, 65.—Л. Симиренко, Список, л. 172.—Бурцев, За сто лет, II, 90.—Больш. энциклопедия, XXII.—Б. Глинский, Революц. период, II, 90 сл.—В. Бурцев, Календарь (Ук.).—Словарь Граната, т. 40, стр. 321—322 (Автобиография Е. Н. Оловенниковой).—Политическ. каторга и ссылка, 363—364.
Е. Субботина, На революц. пути. М., 1928.
Госуд. преступления, II, 182 (149), 203—204 (166), 206—207 (168—169), 218 (177—178), 268 (218), 398 (324), 400 (325).—В. Фигнер, Запечатленный труд, 75 сл.—П. Лавров. Народники-пропагандисты (Ук.).—С. Цедербаум, Женщина в русск. революц. движении, 17, 26 сл., 30.—В. Фигнер, Сочинения, V (Ук.).—А. Бах, Записки народовольца (Ук.).—Народовольцы. Сборник III (Ук.) (Б. Оржих, В рядах «Народн. Воли»).—Н. Кулябко-Корецкий, Из давних лет, 282.

«Набат» 1881, IV, 2—3 (Внутреннее обозрение).—«Был.» II (1917), 167 сл. (Из автобиографии В. Н. Фигнер).—Д. Лейвин, «Кат. и Сс.» 1926, I (22), 247 (Памяти Р. Тессен).—И. Белоконский, «Кат. и Сс.» 1927, II (31), 153 (К истории политическ. ссылки 80-х г. г.).—В. Фигнер, «Кат. и Сс.» 1927, IV (33), 8, 13, 14, 19 (Процесс 50-ти).—«Красн. Архив» XX (1927), 189 сл. (Письма Г. Ф. Здановича).—Н. Сидоров, «Кат. и Сс.» 1928, I (38), 37, 44 (Статистическ. сведения о пропагандистах 70-х г. г.).—Вишневецкий, «Кат. и Сс.» 1930, VIII—IX (69—70), 157 (Енисейск. ссылка в 1878—1883 г.г.).

Субботина (урожд. Иовская), Софья Александровна, дворянка Орловск. губ., дочь профессора Московск. ун-та А. А. Иовского, вдова шт.-капитана, мать Евг., Мар. и Надежды Дм. Субботиных. Род. в

С. А. Субботина.
С фотогр. 1874 г.
Из собр. Музея «Каторга и Ссылка».

1830 г. в Москве. Образование получила домашнее. В 1852 г. вышла замуж за помещика Елецк. у. (Орловск. губ.), кандидата юридическ. наук Харьковск. ун-та, шт.-капитана уланск. полка в запасе, Дм. Павл. Субботина. Жила в своем имении с. Подворгольском (Елецк. у., Орловск. губ.); кроме того владела другим имением—с. Беломестное (Новооскольск. у., Курск. губ.). В 1873 г. вместе с младшею дочерью Надеждою выехала за границу; жила в Цюрихе, посещала женск. кружок, вращалась среди русск. эмигрантов, ходила на собрания Интернационала. Вернувшись в том же году в Россию, пригласила в школы, попечительницей которых она была, скрывавшихся от преследования В. Батюшкову—в с. Подворгольское и Е. Завадскую—в с. Беломестное; обе они вели пропаганду среди крестьян. Вследствие доноса местн. конторщика была обыскана и арестована 14 (18 ?) сент. 1874 г. в с. Беломестном и заключена в Курск. тюрьму. При обыске 19 сент. т. г. в с. Подворгольском было обнаружено много революц. литературы. Переведена в Петербург в Дом предварит. заключения, а с 3 апр. по 13 дек. 1875 г. содержалась в Петропавловск. крепости, после чего снова переведена в Дом предварит. заключения. Привлечена к дознанию по делу о пропаганде в империи и 5 мая 1877 г. предана суду особ. прис. Сената по обвинению в составлении противозакон. сообщ-ва, в участии в нем и в произнесении «дерзких слов» по адресу Александра II (процесс 193-х). За отказ отвечать на вопросы суда удалена 10 ноября 1877 г. из залы заседаний. Признана виновной в произнесении «дерзких слов» и 23 янв. 1878 г. приговорена к заключению в смирительн. доме на 8 месяцев, причем суд ходатайствовал о вменении ей в наказание предварительного заключения. По выс. пов. 11 мая 1878 г. приговор суда утвержден условно, с подчинением ее надзору полиции на три года. По распоряжению м-ра внутр. дел от 19 июля 1878 г. выслана в администр. порядке под строжайший надзор полиции в Вятск. губ. Водворена 28 (26?) июля т. г. в Глазове. По распоряжению м-ра внутр. дел от 21 ноября 1878 г. разрешено переехать в Каинск (Томск. губ.) для совместного жительства с дочерью Надеждою. Прибыла в Каинск в марте 1879 г., а в июле 1880 г. вместе с дочерью переехала в Томск.; около нее группировались лица, работавшие в области помощи политическ. ссыльным (Н. Поспелов, И. Юферов, С. Мартова. Б. Оржих и др.). По постановлению Особ. совещания от 3 мая 1882 г. срок надзора определен в 5 лет, считая с 9 сент. 1881 г. В дек. 1881 г. привлечена в числе 52-х лиц к дознанию, производившемуся ген.-майором Федоровым, по делу о «Красном Кресте» «Народн. Воли», в виду обнаружения ее адреса в списке лиц, могущих оказывать содействие политическ. ссыльным. При обыске у ней в Томске обнаружены списки и переписка, указывавшая на снабжение ссыльных деньгами. Арестована 1 янв. 1882 г. и содержалась под стражей по 26 марта т. г.; вторично заключена под стражу 22 июля 1882 г. и содержалась в Томск. тюрьме. По выс. пов. 5 окт. 1883 г. дело о ней разрешено в администр. порядке с высылкою ее в Вост. Сибирь под надзор полиции до окончания срока надзора, определенного постановлением Особ. совещания. Водворена в Тесинск. вол. (Минусинск. окр., Енисейск. губ.). По постановлению Особ. совещания от 23 окт. 1886 г. срок надзора продлен еще на два года. До конца ссылки жила в Минусинске. Ходатайства ее в ноябре 1886 г. о временной отлучке в Москву и в марте 1887 г. о переезде в Томск были оставлены без последствий. В авг. 1888 г. по окончании ссылки выехала в Орловск. губ., где с 23 сент. т. г. подчинена негласн. надзору. В 1891 г. жила в Варшаве; в марте 1893 г. получила право жительства в Москве; в ноябре 1897 г. выехала за границу. В 1902 г. переехала на постоян. жительство из Киева в Одессу. По циркуляру

Департ. полиции от 12 марта 1903 г. прекращен негласн. надзор. В апр. 1917 г. переехала в Орел, где умерла 15 февр. 1919 г.

Сообщение Е. Д. Субботиной.—Справки (С. Субботина, И. Милинковичъ, А. Постников, Е. Соболева, М. Субботина).—Доклады 1878, 228—241.—Справ. листок.—Ведомость по Вятск. губ. (1878).—Список 1852—1879 г. г., л. 40 об.—Дела м-ва юстиц., II угол. отдел., №№ 11102 (1883), 11053 (1987), —Дела Департ. полиц., V, № 6753, ч. I (1881); III, № 606 (1883); № 74, ч. XIII (1890), № 80 (1890).—Обзоры, III, 85; VII, 68.—Список 1886 г.—Бурцев, За сто лет, II, 91.—Больш. энциклопедия, XXII.—Бурцев Календарь (Ук.).

Е. Субботина, На революционном пути. М., 1928.

Стенограф. отчет, 374, 436—445, 454, 455, 458.—Госуд. преступления, II, 291 (237); III, 155—157 (141—143), 264 (240), 266 (242), 319 (291), 325 (296), 327 (298), 330 (301).—А. Ульяновский, Женщины в процессе 50-ти. СПБ., 1906.—И. Белоконский, Дань времени (Ук.).—П. Лавров, Народники-пропагандисты (Ук.). —«Народовольцы» Сборник III (Ук.) (Б. Оржих, В рядах «Народн. Воли»).

«Набат» 1881, IV, 2—3 (Внутреннее обозрение).—«Нар. Воля» X (1884) (Арестная хроника) (Литература парт. «Нар. Воля», 718).—«Был.» 1907, IX, 272, 273 (Записка м-ра юстиции гр. Палена).—С. Чудновский, «Мин. Годы» 1908, V—VI, 361, 374 (Из дальних лет).—И. Белоконский, «Кат. и Сс.» 1927, II (31), 153 (К истории политическ. ссылки 80-х г. г.).—А. Якимова, «Кат. и Сс.» 1927, VIII (37), 18 (Большой процесс).—«Красн. Арх.» XXX (1928), 189, 190 (Финал процесса 193-х).—Н. Сидоров, «Кат. и Сс.» 1928, I (38), 37, 44 (Статистическ. сведения о пропагандистах 70-х г. г.).—Н. Цвиленев, «Кат. и Сс.» 1930 ,VI (67), 144 (В. Н. Батюшкова-Цвиленева).

Суворов, ротный командир Кронштадтск. артиллер. баталиона. Обыскан в сред. марта 1879 г. в связи в делом о покушении на ген.-ад'ют. Дрентельна.

«Земля и Воля» V (1879) (Наши домашние дела) (Революц. журналистика 70-х г. г., 460).

Суворов, письмоводитель мирового судьи Шакеева в Петербурге. По агентурн. сведениям, принимал активное участие в студенческ. беспорядках в конусе 1870 г. в Земледельческ. ин-те. Вызывался по этому делу вместе с Шакеевым выс. учрежд. Следствен. комиссией.

Справка (Суворов).

Суворов, Иван Фокич.

См. «восьмидесятые годы».

Суворов, Николай Васильевич, калужск. мещанин. По распоряжению м-ра вн. дел, как неблагонадежный в политическ. отношении и как имевший связь с одесск. террористическ. кружком С. Чубарова, выслан в 1878 г. из Одессы в Калужск. губ. под надзор полиции. Его показания, по словам официального источника, «пролили известный свет на одесск. процесс». Застрелился 4 февр. 1880 г. в Лихвине (Калужск. губ.).

Справка (Н. Суворов).—Хроника, 82.

Е. Кушева, «Кат. и Сс.» 1931, IV (77), 51 (Из истории «Общ-ва народного освобождения).

Суворова (урожд. Базилевская), Елизавета Ивановна, княгиня, дочь известного сибирского золотопромышленника. В первом браке за Шукинским, во втором—за гр. Н. А. Кушелевым-Безбородко и в третьем—закн. А. А. Суворовым-Рымникским, петербургск. ген.-губернатором. По анонимному заявлению 5 апр. 1879 г., устраивала у себя собрания «подозрительных лиц». При расследовании выяснилось, что она принадлежала «если не прямо к революц. партии, то к либеральной среде крайних прогрессистов, оказывающей материальную поддержку пропагандистам». В бытность свою в Ницце поддерживала тесную связь с русскими эмигрантами.

Сообщение М. М. Клевенского.—Справка (Суворова).

В. Руммель и В. Голубцов, Родословный сборник русск. дворянства, I, 98—99.

Судаков, Евгений Андреевич, сын священника Ярославск. епархии. Род. ок. 1859 г. в с. Красном (Мышкинск. у., Ярославск. губ.). Учился в Ярославск. дух. сем-рии. Привлекался к дознанию, возникшему в нач. 1877 г. по делу о пропаганде в Ярославле и Костроме (дело В. Антушева), по обвинению в получении запрещен. книг от А. Сферина и в недонесении. В сент. т. г. обязан подпискою о невыезде. По выс. пов. 6 дек. 1878 г. дело о нем прекращено.

Справка (Е. Судаков).—Доклады 1878, III, 653—662.—Справ. листок.

Судейкин, рабочий химическ. Бондюжск. завода (Елабужск. у., Вятск. губ.). Как «активный» участник июльск. стачки 1874 г., по распоряжению вятск. губернатора, выслан под надзор полиции в Глазов (Вятск. губ.) на два месяца.

В. Невский, От «Земли и Воли» к группе «Освобождение труда» (Ук.).

В. Невский, «Ист.-Маркс.» IV (1927), 135—136 (К вопросу о рабочем движении в 1870-х г. г.).

Судзиловская (по первому мужу—Трофименко, по второму—Волынская), Евгения Константиновна, полька, дворянка,

Е. К. Судзиловская.
С фотогр. 1883 г.
Из собр. Музея «Каторга и Ссылка».

дочь колл. асессора, землевладельца Мстиславск. у. (Могилевск. губ.) (им. Фастово), сестра Н. К. Русселя-Судзиловского. Род. в 1854 г. в Могилевск. губ. В 1870 г. окончила Могилевск. гимназию. Поступила в Калинкинск. родовспомог. ин-т в Петербурге; кур-

са не окончила. Жила некоторое время в Цюрихе, где познакомилась с Ф. Лермонтовым. Вернувшись в нач. июля 1873 г. из-за границы, жила в Могилеве у отца, а затем осенью т. г. переехала в Петербург, где жила вместе с В. Ваховскою, и вошла в кружок (бакунистский) Ф. Лермонтова. Обыскана в Петербурге в ночь на 5 янв. 1874 г. после ареста на ее квартире Ф. Лермонтова. В марте 1874 г. по приглашению П. Войнаральского, с которым познакомилась через А. Тушинскую, отправилась в Пензенск. губ. Около 15 марта т. г. выехала из Петербурга, была в Москве у Войнаральского и получила от него запрещен. книги. Затем выехала в Пензенск. губ.; вместе с Д. Рогачевым сняла помещение для лавочки на средства П. Войнаральского в с. Степановке (Городищенск. у., Пензенск. губ.) в целях пропаганды среди крестьян. Жила по паспорту крестьянки Екат. Никол. Петровой под видом продавальщицы в лавке. У ней жили Кл. Блавдзевич, Н. Юргенсон; вела пропаганду среди крестьян; находилась в связи с пензенск. революц. кружком. Предупрежденная, по поручению П. Войнаральского, Д. Селивановым о саратовск. разгроме, закрыла в нач. июня 1874 г. лавочку в с. Степановке и уехала в Пензу, а затем в дер. Перелогово (Пензенск. у.), где жила А. Тушинская. В авг. 1874 г. приехала в Петербург, где была обыскана 11 авг., а 19 авг. 1874 г. арестована. Привлечена к дознанию по делу о пропаганде в империи (193) в связи с пензенск. революц. кружком. С 23 февр. 1875 г. по 8 янв. 1876 г. содержалась в Петропавловск. крепости, после чего переведена в Дом предварит. заключения. Предана 5 мая 1877 г. суду особ. присутствия Сената по обвинению в составлении противозакон. сообщ-ва и в участии в нем (процесс 193-х). С 5 окт. 1876 г. по 11 окт. 1877 г. снова содержалась в Петропавловск. крепости, а затем переведена снова в Дом предварит. заключения. Приговором суда 23 янв. 1878 г. признана невиновною. Выехала после суда в имение отца Фастово (Могилевск. губ.). По распоряжению м-ра внутр. дел от 30 июля 1878 г. выслана на родину с водворением в доме родителей под гласн. надзор с воспрещением отлучек и с ограничением места жительства. Разыскивалась по циркуляру III Отделения от 13 авг. 1878 г.; разыскана 16 ноября т. г. в Киеве. В дек. 1878 г. вышла замуж за врача 1-го киевск. воен. госпиталя А. А. Трофименко и получила разрешение жить в Киеве. В марте 1879 г. выехала в Трубчевск. у (Орловск. губ.), где муж ее получил место земск. врача, а после его смерти в том же году вернулась в имение отца и продолжала оставаться под гласн. надзором. В 1880 г. ходатайство ее о снятии ограничений места жительства было оставлено без последствий. По постановлению Особ. совещания от 8 марта 1882 г. срок надзора определен год, считая с 9 сент. 1881 г. По окончании гласн. надзора подчинена в Могилевск. губ. негласному, от которого освобождена по распоряжению Департ. полиции от 26 окт. 1892 г. Работала в воскресн. школах, а после 1905 г.—в политическ. «Красн. Кресте». В 1930 г.—пенсионерка Всесоюзн. Общ-ва политкаторжан.

Из архива Всесоюзн. Общ-ва политкаторжан.—Справки (Е. Судзиловская, М. Каблиц, С. Мельников, Раевская, М. Спесивцев, Н. Юргенсон).—Ведомость по Киевск. губ. (1878—1879).—Справ. листок.—Список псевдонимов.—Список 1852—1879 г. г., л. л. 40, 43 об.—Список 1883 г., I, стр. 80.; III, стр. 39.—Дело Департ. полиции, III, № 1297 (1883).—Бурцев, За сто лет, II, 92.—Б. Глинский, Революц. период, II, 12.—Бурцев, Календарь (Ук.).—Словарь Граната, т. 40, стр. 74—75 (Автобиография Н. А. Головиной).

Стенограф. отчет, 118, 128, 368, 606, 627, 633—634.—Госуп. преступления, III, 41—44 (37—40), 47 (43), 50—51 (46), 53 (48), 128 (117), 161(146—147), 190 (173), 192 (174—175), 195—207 (177—188), 222 (202), 231 (210),232 (211), 264 (240), 320 (291), 331 (301).—П. Лавров, Народники-пропагандисты (Ук.).—В. Перовский, Воспоминания, 59.—С. Цедербаум, Женщины в русск. революц. движении, 53.—С. Ковалик, Революц. движение 70-х г. г. (Ук.).

«Община» VI—VII (1878), 24 (Пензенская тюрьма).—Старик [С. Ковалик], «Был.» 1906, X, 20; XII, 60 (Движение 70-х г. г. по Большому процессу).—Н. Головина-Юргенсон, «Кат. и Сс.» VI (1923), 32 (Мои воспоминания).—В. Перовский, «Кат. и Сс.» 1925, III (16), 18 сл. (Мои воспоминания).—А. Якимова, «Кат. и Сс.» 1927, VIII (37), 13 сл. (Большой процесс).—«Красн. Арх.» XXX (1928), 196 (Финал процесса 193-х).—И. Попов, «Кат. и Сс.» 1930, VI (67), 169, 172 (Н. К. Руссель-Судзиловский).

Судзиловская (по мужу Тиховская), Надежда Константиновна, полька, дворянка Могилевск. губ., дочь колл. асессора, землевладельца, сестра Е. и Н. Конст. Судзиловских, жена действит. студента. Род. в Могилевск. губ. ок. 1853 г. Образование получила домашнее. В 1870-х г. г. служила учительницей в с. Веркиевке (Нежинск. у., Черниговск. губ.). В 1874 г. обыскана в Киеве; при обыске обнаружены воззвания и шифрован. записи, принадлежавшие ее брату. Привлечена по делу о пропаганде в империи (193) вследствие близкого знакомства с членами киевск. «коммуны» (кружок Е. Брешковской и др.), участия в их собраниях и имения брошюр «возмутительного содержания». Обязана подпискою о невыезде и до решения дела подчинена надзору полиции. По выс. пов. 19 февр. 1876 г. дело о ней разрешено в административ. порядке с учреждением негласн. надзора; с 1 мая 1876 г. подчинена надзору в Киеве. В том же году выехала в имение отца Фастово (Мстиславск. у., Могилевск. губ.).

Справки (Н. Судзиловская, Е. Брешковская).—Доклады 1876, I, 31.—Справ. листок.—Ведомость по Киевск. губ. (1876).

И. Попов, «Кат. и Сс.» 1930, VI (67), 172 (Н. К. Руссель-Судзиловский).

Судзиловский (он же **Руссель**), Николай Константинович, поляк, дворянин Могилевск. губ., сын колл. асессора, бывш. секретаря Могилевск. палаты гражд. и угол. суда, землевладельца Могилевск. губ. Род. 3 дек. 1850 г. в Могилеве. Учился в Могилевск. гимназии (с 1865 г.), по окончании которой (в июле 1868 г.) поступил 31 авг. 1868 г. на юридическ. фак-т Петербургск. ун-та. В мае 1869 г. взял отпуск в Могилев и 5 июля 1869 г. подал заявление о переводе его на медицинск. фак-т Киевск. ун-та. Со-

шелся с Вл. К. Дебогорием-Мокриевичем и вместе с ним и его братом Иваном организовал в 1869 г. «американский кружок», названный так из-за стремлений участников организовать в Америке земледельческ. коммуну; в кружок входили Ив. Речицкий, А. Романько-Романовский, Гр. Мачтет и др. Весною 1873 г. вместе с Вл. Дебогорием-Мокриевичем и В. Донецким

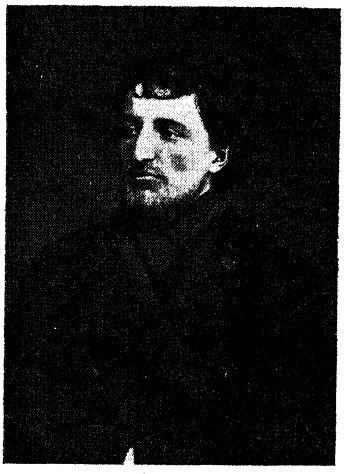

Н. К. Судзиловский-Руссель.
С фотогр. 1870-х г.г.
Из собр. Музея «Каторга и Ссылка».

уехал в Америку, но остался в Швейцарии, где познакомился с П. Лавровым и М. Бакуниным; считал себя бакунистом. Вернувшись в Россию, поселился в сент. 1873 г. в Киеве на одной квартире с Е. Брешковской, В. Бенецким, В. Фишером и др. Был одним из организаторов киевск. революц. кружка, известного под названием киевск. «коммуны». В февр. 1874 г. перед самым обыском, произведенным на его квартире, успел скрыться из Киева. Поселился в Ананьевск. у. (Херсонск. губ.) с целью пропаганды среди крестьян; примкнул к кружку учителя И. Лобковского и распространял среди крестьян запрещен. книги. По этому делу, по оговору И. Лобковского, должен быть привлечен к дознанию, возникшему в июле 1875 г. в Херсонск. губ. По выс. пов. 10 марта 1877 г. дело о нем прекращено за возбуждением судебного против него преследования. Из Ананьевск. у. в нач. марта 1874 г., уже после знакомства с С. Ковальским, уехал в Николаевск (Самарск. губ.). Исполнял обязанности фельдшера при больнице местн. тюремн. замка; в конце марта 1874 г. по рекомендации земск. врача А. Кадьяна был назначен земством фельдшером в с. Пестровку, куда отправился в нач. мая т. г.; до этого времени за отсутствием А. Кадьяна заведывал больницей в Николаевске. В пол. июня 1874 г. отказался от места фельдшера и жил в Николаевске, ведя пропаганду среди уголовных и подготовляя их побег. Вследствие доноса одного уголовного, 8 июля 1874 г. в квартире его и А. Кадьяна был произведен обыск. Подлежал аресту, но успел вместе с С. Ковальским скрыться, так как отсутствовал во время обыска. Должен был быть привлечен по делу о пропаганде в империи (193). Пытался поселиться в Нижнем-Новгороде; скрывался у Вл. Серебровского; едва не был арестован, после чего уехал в Москву, а затем эмигрировал за границу. К весне 1875 г. прибыл в Женеву, где летом т. г. вместе с П. Аксельродом составил и отпечатал «золотую грамоту» к крестьянам. В том же году переехал в Лондон, а потом—в Румынию. В сред. 1875 г. вместе с Н. П. Зубковым помог Н. Кулябко-Корецкому наладить транспорт лавровск. изданий через румынск. границу. Окончил в Бухаресте ун-тет с дипломом врача под фамилией американск. гражданина Джона Русселя. В Румынии жил в Бухаресте и в Яссах; принимал участие в социалистическ. движении и в организации крестьянск. партии; был редактором радикально-социалистическ. журнала «Bessarabia». В 1880 г. привлечен к дознанию в Румынии за устройство гражданск. похорон эмигранту Зубку-Кодреану и румынским сенатом лишен права занимать правительств. должности. В 1881 г. был арестован за организацию вместе с Л. Гольденбергом в Галаце (Яссах?) демонстрации в честь десятилетия Парижск. коммуны и дела 1 марта 1881 г. После месячн. заключения был выслан вместе с женою из Румынии в Константинополь, где должен быть выдан русск. властям, но с помощью капитана парохода успел скрыться в Болгарию. Жил сначала в Филиппополе, а затем—в Париже, Бельгии, Италии, Австрии, Испании, Швейцарии, работая в клиниках и лабораториях. В 1882 г. входил в народовольческую парижск. группу. В 1885 г. жил в Болгарии; принимал участие в политическ. жизни страны; сблизился с Д. Благоевым и зарождавшейся в Болгарии с.-д. партией. В 1887 г. уехал в Америку; поселился в Сан-Франциско и принял американское подданство. В окт. 1889 г., проживая в Сан-Франциско, обратился с ходатайством вернуться в Россию. Особ. совещание в заседании своем 11 янв. 1890 г. постановило в ходатайстве отказать, так как содержание его прошения о возвращении на родину «не соответствует п. 4 ст. XIV манифеста 15 мая 1883 г.». Исполнял обязанности американск. консула на разных островах Восточн. Азии и, наконец, поселился на Гавайских островах, на Гонолулу. Принимал деятельное участие в местн. политическ. жизни и в 1892 г. выбран сенатором, а затем президентом Сената. Во время русско-японской войны по предложению «Комитета Общ-ва друзей русск. свободы» уехал в Японию для организации просветительн. и пропагандистск. работы среди русск. плен-

ных. Организовывал лекции, школы, издавал газету «Япония и Россия». Благодаря происками русск. правительства, получил от американск. правительства категорическое предложение прекратить свою деятельность среди пленных с указанием, что в случае неисполнения требования, он будет лишен, вследствие продолжительного отсутствия из Америки, американского подданства. После окончания войны, не получив американск. паспорта, остался в Японии и принимал участие в русск. революцион. делах. В 1906—1907 г.г. издавал в Нагасаки газ. «Воля», а потом в Токио—«Восточное Обозрение». В последние годы жил в Китае, в Тяньдзине. Был пенсионером Всесоюзн. Общ-ва политкаторжан. Умер в Тяньдзине 30 апр. 1930 г.

Справки (Н. Судзиловский, Барышева, В. Ивановский, М. Карпов, Э. Клебанова, Малер, Олинкевич, Г. Парчевский, И. Речицкий, Я. Стефанович, Н. Судзиловская, Шпейер, А. Ярошенко).—Личное дело Петербургск. ун-та (1868), сообщеное Р. М. Кантором.—Доклады 1877, I, 81—86.—Справ. листок.—Список псевдонимов.—Список 1883 г., I, стр. 80; 1899 г., стр. 954—966.—Хроника, 332.—Бурцев, За сто лет, II, 82. —Больш. энциклопедия, XXII.—Б. Глинский, Революц. период, II, 16 сл.—В. Бурцев, Календарь (Ук.). —Вольная русск. печать в Росс. Публичной библиотеке, 139—140.

Е. Лазарев, «Был.» 1907, VI, 164—188 (Гавайский сенатор).—М. Кудржинский, «Был.» 1907, VI, 189—193 (Русск. революционеры и японцы).—Д. Кеннан, «Кат. и Сс.» 1927, II (31), 165—176 (Как велось просвещение русск. солдат в Японии. С послесловием Н. К. Судзиловского). —И. Попов, «Кат. и Сс.» 1930, VI (67), 170—176 (Н. К. Русель-Судзиловский).—Г. Бакалов, «Кат. и Сс.» 1930, X (71), 185—193 (О связи Н. Русселя с болгарами).

Стенограф. отчет, 297, 307, 352—353, 355, 368—369, 564, 567—579, 582—586, 590—592, 594, 596—601, 606, 625.—Госуд. преступления, III, 95 (86), 111—113 (101—103), 128 (117), 169 (154) 206 (187), 219 (199), 224—232 (204—211).—В. Дебогорий-Мокриевич, Воспоминания, 40, 83, 113, 124, 173.—П. Аксельрод, Пережитое, 80—82, 113, 114, 116, 142, 146, 156, 369—375.—Е. Волков, Христо Ботев, 200—203, 208.—П. Лавров, Народники-пропагандисты (Ук.).—Л. Дейч, 16 лет в Сибири (Ук.).—С. Ковалик, Революц. движение в России 70-х г. г. (Ук.).—В. Новицкий, Из воспоминаний жандарма, 90—92, 247—248.—Н. Кулябко-Корецкий, Из давних лет (Ук.).

«Вперед» № 2 (1875), 42 (По документам о внутренн. политике русск. правительства).—Г. Плеханов, «Общее Дело» № 86 (1886), 12 (Письмо в редакцию).—«Общее Дело» № 90 (1886), 13 (Сообщение).—«Был.» (загр.) (1902), 55 (Хроника революц. борьбы).—М. Тригони, «Был.» 1906, IX, 56—57 (После Шлиссельбурга).—М. Кудржицкий, «Мин. Годы» 1908, V—VI, 89; VII, 33 (Владивосток в 1905 г.).—«Был.» II (1917), 168 (Из автобиографии В. Н. Фигнер).—Р. Кантор, «Кат. и Сс.» VI (1923), 130—132 (Смертники в тюрьме).—И. Деникер, «Кат. и Сс.» 1924, IV (11), 21 (Воспоминания).—Л. Гольденберг, «Кат. и Сс.» 1924, V (12), 110, 116—118 (Воспоминания).—«Ист.-Рев. Сборник» II (1925) (Ук.) (Ш. Левин, Из истории отношений чернопередельцев и народовольцев).—Группа «Освобождение труда». Сборник III (1925), 135 (Л. Дейч, Из карийских тетрадей); стр. 289 сл. (Я. Стефанович, Русская революцион. эмиграция).—В. Перовский, «Кат. и Сс.» 1925, III (16), 18 сл. (Мои воспоминания).—Группа «Освобожд. труда» IV (1926) (Ук.) (Письма В. Дебогория-Мокриевича В. Засулич).—Б. Николаевский, «Кат. и Сс.» 1927, II ((31), 273 (Новое о прошлом в зарубежной печати. О воспоминаниях Е. Лазарева).—Группа «Освобожд. труда» VI (1928) (Ук.) (Л. Дейч, Финансы группы).—А. Дрезен, «Кат. и Сс.» 1930, I (62), 79 (Революционное движение в Владивостоке).—Г. Бакалов, «Кат. и Сс.» 1930, II (63), 120, 122, 126; III (64); 115, 116, 120; IV (65), 112—114; V (66), 123—129 (Русск. революцион. эмиграция среди болгар).—И. Попов, «Кат. и Сс.» 1931, IV (77), 206 (А. О. Бонь-Осмоловский).

Судомоев, Степан, мещанин. Привлекался к дознанию по делу о пропаганде в империи (193). По выс. пов. 19 февр. 1876 г. освобожден от взыскания за недостатком улик.

Доклады 1876, I, 44 об.—Справ. листок.

Суликовский, Бронислав, канцелярск. чиновник, служивший на Варшавско-Терespольск. жел. дороге. В 1875 г. привлекался по политическ. делу и состоял под гласн. надзором полиции.

Справка (Б. Суликовский).

Сулименко, Григорий Зиновьевич, из солдатск. детей. Род. в 1853 г. в Севастополе. Окончил уездн. уч-ще в Севастополе. До поступления на воен. службу плавал на пароходах Русск. общ-ва и был за границей. В 1880 г., по окончании воен. службы в Черноморск. флоте, состоял в запасе флота в чине машинного унт.-офицера и служил машинистом в лечебнице в Ялте. Арестован 12 сент. 1880 г. и отправлен в Николаев, в виду привлечения его к дознанию, возникшему 12 марта 1879 г. при Херсонск. жанд. упр-нии (дело А. Фоменко, П. Ключникова и др.), по обвинению в посещении собраний революц. кружка в Николаеве, организованного в 1878 г. С. Виттенбергом. По показаниям П. Ключникова и А. Фоменко, весною 1878 г. бывал на собраниях, происходивших на квартире А. Лури и А. Зайднера, получал запрещен. книги и распространял их. По выс. пов. 2 сент. 1881 г. дело о нем разрешено в администр. порядке с вменением в наказание предварительн. содержания под стражей и с высылкою на родину, в Севастополь, под гласн. надзор полиции в течение года без права отлучек. Со 2 сент. 1882 г. состоял под негласным надзором, прекращенным по распоряжению Департ. полиции от 12 июня 1890 г. Жил в Севастополе и работал в местном адмиралтействе.

Справки (Гр. Сулименко, Зачной, Подмогильный, Ротонос, И. Сильчевский).—Дело м-ва юстиц., II угол. отдел., № 7719 (1879).—Доклады 1881, II, 340—358.—Справ. листок.—Дело Департ. полиц., III, № 74, ч. 64 (1890).

А. Дрезен, «Кат. и Сс.» 1927, II (31), 75, 78, 79 (Матросы в революц. движении 70-х г. г.).

Сулин, Яков Андреевич.

См. «шестидесятые годы».

Сулина (урожденная Миртова), Раиса Александровна, дочь священника, сестра А. А. и Сер. А. Миртовых, жена Як. Андр. Сулина. Род. ок. 1848 г. Училась в Томске, где вышла замуж за политическ. ссыльного Як. А. Сулина (см. «шестидесятые годы»). Обыскана в авг. 1874 г. в Томске; при обыске отобрана переписка «преступного содержания» с А. Квятковским, сестрами Каминер и И. Колобовым. Привлечена к дознанию по делу о пропаганде в империи (193). Обязана подпискою о невыезде. По выс. пов. 19 февр. 1876 г. освобождена от взыскания за недостатком улик.

Справки (Р. Сулина, С. Миртова).—Доклады 1876, I, 44.—Справ. листок.

Сумбатов, Александр, кавказец. В нач. 1870-х г.г.—студент в Цюрихе. По агентурн. сведениям, был одним из основателей грузинск. революц. кружка «Ярмо».

Голицын, Десятая глава, 147.

Сумкин, Константин Иванович. В конце 1860-х г. г. ездил с С. Чубаровым в Америку для образования трудовой коммуны. По возвращении был управляющим самарск. имением К. Сибирякова. По показанию П. Пудовкина, принимал участие в 1874 г. в самарск. революц. кружке. С 1874 г. жил в Петербурге и управлял всеми делами К. Сибирякова.

Справки (К. Сумкин, К. Сибиряков). Н. Бух, «Кат. и Сс.» 1930, XI (72), 112, 113 (В Петропавловск. крепости).

Сундечич, Душан Иванович, студент Технологическ. ин-та в Петербурге. По агентурн. сведениям, был в 1878 г. одним из «главных подстрекателей» студенческ. беспорядков этого года. В 1880 г. окончил курс ин-та. С 1900 г.—начальник саратовск. мастерских Рязано-Уральск. жел. дороги.

Справка (Сундечич).—Технологическ. ин-т, II, 546—547.

Супинская, Ефрузина Викентьевна, полька, дворянка, дочь колл. секретаря. Род. в Архангельске ок. 1853 г. Училась в Архангельск. мариинск. уч-ще; в 1869 г. окончила Архангельск. гимназию. В 1873 г. приехала в Москву, где поступила на акушерск. (?) курсы при Московск. воспитательн. доме. В 1873 г. через Ив. Селиванова и братьев Аркадакских познакомилась с Ип. Мышкиным и работала наборщицей в его типографии. Жила в доме типографии; принимала участие в наборе, корректуре и верстке печатавшейся книги «История одного многострадального» (конспиративная кличка «Поляк Фруза»). По предложению П. Войнаральского должна была заведывать в Саратове брошировкой отпечатанных листов. После разгрома саратовск. мастерской И. Пельконена, 6 июня 1874 г. после обыска в типографии И. Мышкина была приглашена в полицию для дачи об'яснений, а 9 июня т. г. после вторичного обыска в типографии была арестована и привлечена по делу о пропаганде в империи (193). Содержалась под стражей сначала в Москве, а потом с 15 янв. 1875 г. по 15 янв. 1876 г.—в Петропавловск. крепости, после чего переведена в Дом предварит. заключения. С 5 окт. 1876 г. снова заключена в крепость и 9 окт. 1877 г. опять переведена в Дом предварит. заключения. Предана 5 мая 1877 г. суду особ. присут. Сената по обвинению в составлении противозакон. сообщ-ва, в участии в нем, в печатании и распространении сочинений, возбуждающих к бунту и явному неповиновению власти верховной (процесс 193-х). За отказ отвечать на вопросы суда удалена 15 ноября 1877 г. из залы заседаний. Признана 23 янв. 1878 г. судом виновной во вступлении в противозакон. сообщ-во со знанием его преступн. целей и в печатании и в рассылке преступн. сочинений и приговорена к лишен. всех прав состоян. и к каторжн. работам на заводах на 4 года, при чем суд ходатайствовал о замене последних ссылкою на житье в одну из отдаленных губерний, кроме сибирских. Переведена 20 июня 1878 г. из Дома предварит. заключения в Литовск. замок. По выс. пов. 11 мая 1878 г. ходатайство суда удовлетворено с лишением ее всех особен., лично и по сост. присвоен. прав и преимуществ. По распоряжению м-ра внутр. дел выслана под гласн. надзор в Архангельск. губ. Отправлена из Литовск. замка в распоряжение архангельск. губернатора 5 июля 1878 г.; прибыла в Архангельск 17 июля и 30 июля т. г. водворена в Коле. По выс. пов. 3 сент. 1879 г. ей разрешено выйти замуж за шведск. подданного Тонклофа (?) Нисцена с обязательством немедленного выезда из России и с воспрещением возвращаться в пределы России. Умерла в Коле 20 сент. 1879 г.

Сообщение Р. М. Кантора.—Справки (Е. Супинская, Е. Аверкиева, Е. Ермолаева, Ю. Прушакевич).—Доклады 1878, I, 242—243; 1879, III 601—603.—Справ. листок.—Ведомость по Архангельск. губ. (1878—1879).—Список 1852—1879 г. г., л. л. 38 об., 43 об.—Бурцев, За сто лет, II, 91.—Словарь Граната, т. 40, стр. 77, 145, 146, 148. (Автсбиографии Н. А. Головиной, С. А. Ивановой-Борейшо.

Стенограф. отчет, 474, 493, 497—498, 517—519, 521, 525.—Госуд. преступления, III, 182—183 (166—167), 187 (171), 189 (172), 191 (174), 208—210 (189—191), 244 (222), 264 (240), 265 (241), 313 (285), 316 (288), 321 (292), 322 (294) 326 (297), 329 (300).—С. Ковалик, Революц. движение 70-х г. г. (Ук.). —Л. Ергина, С. А. Иванова-Борейшо, 9, 13.

Старик [С. Ковалик], «Был.» 1906, XI, 32 (Движение 70-х г. г. по Большому процессу).—С. Чудновский, «Мин. Годы» 1908, V—VI, 376 (Из дальних лет).—Е. Брешковская, «Гол. Мин.» 1918, X—XII, 233 (Из воспоминаний).—«Ист.-Рев. Сборник» III (1926) (Ук.). (Э. Корольчук, Из истории пропаганды среди рабочих Петербурга во втор. пол. 1870-х г. г.).—С. Лившиц, «Кат. и Сс.» 1928, VI (43), 63 (Подпольные типографии 60—80-х г. г.).—«Красн. Арх.» XXX (1928), 185, 186, 188, 192 (Финал процесса 193-х).

Супруненко, Мария Яковлевна, дочь Як. Супруненко, землевладельца Ананьевск. у. (Херсонск. губ.). Род. ок. 1851 г. Окончила гимназию в Одессе; потом—слушательница медицинск. курсов при Мед.-Хир. ак-ии. В 1875 г. проживала в Одессе и была привлечена (?) к дознанию по делу Телье о пропаганде.

Справки (М. Супруненко, Брайкевич).

Супруненко, Михаил (Яковлевич?), студент Новороссийск. ун-та. Привлечен к дознанию, возникшему в июле 1875 г. в Херсонск. губ. по оговору Ив. Лобковского, по обвинению в принадлежности к противозакон. сообщ-ву и в распространении запрещен. книг. Принимал участие в 1873 г. в студенческ. сходках и в образовании денежн. фонда на революц. цели. Обязан подпискою о невыезде. По выс. пов. 10 марта 1877 г. дело о нем прекращено.

Справка (М. Супруненко).—Доклады 1877, I, 81—86.—Справ. листок.

Ц. Мартыновская, «Кат. и Сс.» 1928, VIII—IX (45—46), 90 (И. М. Ковальский и первое вооружен. сопротивление в Одессе).

Супруненко, Яков, землевладелец дер. Ляхово (Ананьевск. у., Херсонск. губ.). При производстве дознания в 1875 г. по делу сельск. учителя Телье, изобличенного в пропаганде, выяснилось, что Супруненко находился с ним в близких отношениях и посещал его занятия с крестьянами в 1875 г. в м. Николаевке (Херсонск. губ.).

Справки (Я. Супруненко, М. Супруненко, А. Поддубный).

Суратов, Евгений Егорович, дворянин Тверск. губ., отст. колл. регистратор. Род. ок.1852 г. в Ржеве (Тверск. губ.). Учился в Гатчинском сиротск. ин-те; вышел в 1869 г. из 5-го класса. Служил секретарем Петербургск. с'езда мировых судей. Обыскан в Калуге 14 мая 1875 г.; при обыске обнаружено письмо П. Буриота, указывавшее на связь С-ва с петербургск. революционерами. Подчинен негласн. наблюдению. Арестован 6 дек. 1876 г. в Петербурге во время демонстрации на Казанск. площади. Суду не был предан в виду недостатка улик, но вследствие политическ. неблагонадежности выслан по выс. пов. 3 февр. 1877 г. под строгий надзор полиции в Архангельск. губ.; с 24 февр. 1877 г. водворен в Шенкурске. Привлечен к дознанию, возникшему в февр. 1878 г. в Шенкурске, по обвинению в имении и в переписке стихотворений «преступного» содержания. Бежал из Шенкурска 19 апр. 1878 г. и был арестован в Петербурге 5 мая т. г. Препровожден в Архангельск (?) и с 17 мая т. г. содержался в тюрьме. По выс. пов. 16 окт. 1878 г. дело о нем разрешено в администр. порядке с вменением в наказание предварительн. содержания под стражей и с высылкою под надзор в Мезень. Застрелился в Мезени 27 дек. 1878 г.

Сообщение М. М. Клевенского.—Справки (Е. Суратов, Брюхатов, Буриот, Ив. Витторт, Н. Иванова, Г. Перчаникин, А. Сердюков, Тиссен, Фрессер).—Статистическ. ведомости (Архив м-ва юстиции).—Доклады 1877, I, 46—51; 1878, III, 502—513.—Справ. листок.—Ведомость по Архангельск. губ. (1877—1879).—Календарь «Нар. Воли», 151.—Бурцев, За сто лет, II, 102.

К. Котов, Записки землевольца, 114.

«Земля и Воля» IV (1879) (Некрологическ. заметка) (Революц. журналистика 70-х г. г., 323).—В. Берви, «Гол. Мин.» 1916, II, 91 (Воспоминания).

Суратонов, Антон, крестьянин Новохоперск. у. (Воронежск. губ.). При производстве дознания в 1876 г. по делу о пропаганде в Новохоперск у. (дело братьев Зубриловых и др.) показаниями свидетелей изобличен в близком знакомстве с Зубриловыми и П. Мозговым; подозревался в имении запрещен. книг.

Справки (А. Суратонов, П. Мозговой).

Сурков, Федор Харитонович, крестьянин дер. Кардаиловки (Новохоперск. у., Воронежск. губ.). По агентурн. сведениям, в 1876 г. находился в близком знакомстве с Тр. Горностаевым, распространявшим среди крестьян запрещен. книги (дело братьев Зубриловых).

Справка (Ф. Сурков).

Сурнин, Африкан Терентьевич, из крестьян. Род. ок.1852 г. В перв. пол. 1870-х г.г. —учитель Верхне-Нейвинск. сельск. нар. школы (Пермск. губ.).В дек. 1874 г. обыскан и арестован вместе с проживавшим у него Евг. Коротковым. Привлечен к дознанию по делу о пропаганде в империи (193) по обвинению в ведении противоправительств. пропаганды в Пермск. губ. По выс. пов. 19 февр. 1876 г. освобожден от взыскания за недостатком улик.

Справки (А. Сурнин, П. Стенюшкин).—Доклады 1876, I, 44 об.—Справ. листок.

Сурнин, Павел,крестьянин (Пермск. губ.?). Привлечен к дознанию по делу о пропаганде в империи (193). По выс. пов. 19 февр. 1876 г. освобожден от взыскания за недостатком улик.

Доклады 1876, I, 44 об.—Справ. листок.

Суровцев, Дмитрий Яковлевич.

См. «восьмидесятые годы».

Суслин, Николай Николаевич, сын купца. Род.в Пермск. губ.в 1857 г. В сред. 1870-х г.г.—студент Мед.-Хир. ак-ии. За участие в студенческ. беспорядках в сент. 1876 г. уволен 28 сент. т. г. из ак-ии на год с правом поступления немедленно в др. высш. учебн. заведение вне Петербурга, а по распоряжению м-ра внутр. дел от 18 окт. 1876 г. выслан под гласн. надзор в Пермск. губ.; жил в Перми. В 1882 г. получил звание лекаря. В 1900-х г. г.—помощник губернск. врачебн. инспектора в Перми.

Справка (Н. Суслин).—Ведомость по Пермск. губ. (1879).—Медиц. список.

Суслов, Матвей Федорович, крестьянин с. Боровицкого (Казаковск. вол., Орловск. у., Вятск. губ.). Был под судом за «нарушение благочиния в церкви». Обыскан и арестован в марте 1878 г. и привлечен к дознанию по обвинению в хранении и в распространении запрещен. произведений. Находился под стражей с 18 марта по 27 апр. 1878 г. По выс. пов. 16 окт. 1878 г. дело разрешено в администр. порядке с вменением в наказание предварительн. содержания под стражей.

Справки (М. Суслов, Ив. Павлов).—Доклады 1878, III, 506—508.—Справ. листок.

Суслов (он же **Турковский**), Павел Матвеевич, череповецк. мещанин. В 1870-х г.г.—рабочий на заводе Петрова (в Петербурге?). Обыскан 5 ноября 1875 г., в виду имевшегося на него доноса Гроссмана о получении запрещен. книг от рабочего М. Лазарева; при обыске книги не были найдены, так как, по агентурн. сведениям, были сожжены его женою.

Справки (П. Суслов, Суслова).

Сусс, Семен Павлович.

См. «восьмидесятые годы».

Суханов, Николай Евгеньевич.

См. «восьмидесятые годы».

Суханова, Александра Андреевна (Алексеевна?) мещанка. Род. в 1857 г. в Боровичах (Новгородск. губ.). Грамотная. Жила в Петербурге на квартире студ. Ив. Кавского; занималась шитьем. По агентурн. сведениям, состояла в кружке, организованном в 1879 г. И. Кавским и А. Клушиным для пропаганды среди рабочих. Арестована 16 сент. 1879 г. на квартире И. Кавского, где был обнаружен литографск. станок с оттисками воззвания «Братцы-товарищи». Содержалась под стражей в помещении Спасск. полиц. части. Привлечена к дознанию, возникшему 16 сент. 1879 г. в Петербурге, по обвинению в знании о намерении И. Кавского и в недонесении (дело И. Кавского, А. Клушина и др.). Освобожде-

на из-под стражи 6 окт. 1879 г. и подчинена надзору. По выс. пов. 30 апр. 1880 г. дело разрешено в администр. порядке после строгого внушения и с вменением в наказание предварительн. содержания под стражей. В апр. 1880 г. получила разрешение выйти замуж за И. Кавского.

Справки (А. Суханова, Бажин, Гальперин, Зайцева, Зернов, А. Кавская, В. Михеев, Ел. Петрова, А. Писарев, Ел. Платунова).—Доклады 1880, II, 393—404.—Справ. листок.

Сухманев, брат Ив. Фед. Сухманева. Во втор. пол. 1870-х г.г. состоял в Киеве на воен. службе писарем. По показанию Арс. Богославского, в 1878 г. принимал участие в киевск. революц. кружке.

Справка (Сухманев).—Свод указаний (Ук.).

Сухманев, Иван Федорович. В 1870-х г. г. служил в Одесск. контрольн. палате. Разыскивался в 1874 г. Привлечен к дознанию в 1879 г. по делу Н. Сиволодского, имевшего связь с И. Логовенко, Ив. Морозовским и др. и получившего от Сухманева запрещен. книги на украинск. языке. Подчинен надзору полиции в Одессе, откуда скрылся и разыскивался по циркуляру III Отделения от 22 июня 1879 г. Дело о нем приостановлено впредь до разыскания.

Список 1883 г., I, стр. 81; 1889 г., стр. 266—267.—Дело Департ. полиц., III, № 71 (1882).

В. Дебогорий-Мокриевич, Воспоминания, 176.

Сухманев, Федор Леонтьевич, дворянин (Черниговск. губ.?), сын колл. регистратора. Род. ок. 1846 г. В 1873 г. был студентом Новороссийск. ун-та (?). Принимал участие в собраниях революц. одесск. кружка, организованного Н. Жебуневым; бывал на квартире П. Макаревича; через него велась переписка между членами кружка. Арестован в окт. 1874 г. и привлечен к дознанию за принадлежность к «преступн. сообщ-ву». Содержался в тюрьме год и 9 месяцев. По выс. пов. 15 июля 1876 г. дело о нем разрешено в администр. порядке с подчинением надзору полиции без ограничения места жительства. Кроме того, привлекался по оговору И. Лобковского к дознанию, возникшему в июле 1875 г. в Херсонск. губ. По выс. пов. 10 марта 1877 г. дело это прекращено, в виду последовавшего уже по отношению к нему разрешения первого о нем дела в администр. порядке. В 1876 г. был студентом Петербургск. ун-та, из которого исключен в 1879 г. за участие в беспорядках и выслан в Черниговск. губ. под надзор полиции. В третий раз был арестован 8 янв. 1882 г. и привлечен к дознанию по делу о пропаганде в Киеве за участие в киевск. кружке. По выс. пов. 6 апр. 1883 г. дело разрешено в администр. порядке с вменением в наказание предварит. содержания под стражей и с подчинением гласн. надзору полиции на 5 лет вне местностей, об'явленных на положении усилен. охраны. В 1886 г. жил в Тифлисск. губ. под надзором.

Справки (Ф. Сухманев, Н. Жебунев).—Доклады 1876, I, 161—164; 1877, I, 81—86.—Справ. листок.—Обзор II, 55, 66; VI, 107.—Список 1886 г.

Сухов, Максим, крестьянин с. Баркова (Дмитровск. у., Московск. губ.). В янв. 1872 г. выслан в администр. порядке в Архангельскую губ. под надзор за «возбуждение односельчан к восстанию». В дек. 1878 г. возвращен на родину с освобождением от надзора.

Справка (М. Сухов).

Сухова, цюрихск. студентка. Принимала участие в делах цюрихск. русск. колонии. В нач. 1873 г. избрана для заведывания хозяйством студенческой столовой.

Н. Кулябло-Корецкий. Из давних лет (Ук.).

Сухова, Елена (Евгения?), дочь подпоручика. Род. ок. 1850 г. Обыскана и арестована 25 июля 1879 г. в виду подозрения в укрывательстве в имении ее отца в Валдайск. у. (Новгородск. губ.), где она жила, Л. Мирского. В виду недостаточности данных для ее обвинения дело о ней прекращено по распоряжению петербургск. ген.-губернатора от 29 ноября 1879 г.

Справка (Е. Сухова).

Суховской, Петр Ефимович, сын дьячка Енисейск. губ. Род. ок. 1849 г. Учился в Томск. дух. сем-рии. С 1872 г.—студент Мед.-Хир. ак-ии. Проживая летом 1874 г. в Жиздринск. у. (Калужск. губ.) у земск. врача Ив. Козачека, вел, по показанию В. Гришина, пропаганду среди крестьян. Привлечен к дознанию по делу о пропаганде в империи (193). По выс. пов. 19 февр. 1876 г. освобожден от взыскания за недостатком улик. В 1875 г. служил на Ряжско-Вяземск. жел. дороге и, по агентурн. сведениям, состоял в кружке, группировавшемся около начальника той же дороги Верховского, и распространял среди сослуживцев запрещен. книги.

Справки (П. Суховской, М. Марголин, Раев).—Доклады 1876, I, 44 об.—Справ. листок.

Суходоев, Николай, мещанин, сын трактирщика в г. Дмитрове (Московск. губ.). Привлечен к дознанию, в виду нахождения в авг. 1875 г. у него запрещен. книг, оставленных крестьянином Вас. Щепетковым, получившим их от Н. Е. Люлина. За недостатком улик дело о нем прекращено.

Справки (Н. Суходоев, А. Пятницкий).

Суходольский, Андрей Васильевич. Род. ок. 1846 г. Окончил Минск. дух. сем-рию. С 1871 г. служил помощн. классн. наставника в Слуцк. гим-зии, а с 1874 г. был священником в с. Лясковицы (Мозырск. у., Минск. губ.). С конца 1876 г. о нем производилось дознание, в виду имевшихся сведений о ведении им пропаганды. Содержался в Минск. тюремн. замке. По выс. пов. в сент. 1877 г. ему было сделано строгое внушение о «необходимости быть осторожнее в своих суждениях». Одновременно было сообщено в Синод об удалении его с должности.

Справки (А. Суходольский, В. Сильвич).—Справ. листок.

«Вперед» т. V (1877), 182 (Из истории арестов и преследований).

Сушина, Надежда Дмитриевна, дочь горного чиновника. Род. ок. 1847 г. Окончила Екатеринбургск. гим-зию. В 1871—1872 г.г.

состояла слушательницей повивальн. курсов при Казанск. ун-те; в 1872 г. выехала в Цюрих, где слушала лекции по философск. отделению ун-та. Работала наборщицей у П. Лаврова в наборне журн. «Вперед». Весною 1874 г. вернулась в Россию и служила наборщицей в типографии Амхатова в Екатеринбурге; с марта т. г. в виду политическ. неблагонадежности подчинена негласн. надзору. В сент. 1874 г. обыскана, арестована (содержалась в Пермск. тюремн. замке) и привлечена к дознанию по делу о пропаганде в империи (193) в виду знакомства с Евг. Коротковым и «сочувствия революц. идеям». В авг. 1875 г. освобождена из-под стражи с подчинением надзору. По выс. пов. 19 февр. 1876 г. дело разрешено в администр. порядке с учреждением за ней особ. надзора полиции.

Справка (Н. Сушина).—Доклады 1876 I, 22.—Справ. листок.—Голицын, Десятая глава, 147.

Сушицкий (Сушинский), Адам Антонович. дворянин Минск. губ. В перв. пол. 1870-х г. работал токарем на Патронном заводе в Петербурге. Был знаком с Ал. Петерсоном, Дм. Смирновым, С. Волковым. В нач. апр. 1873 г. принимал участие в организации об'единен. рабочей кассы. В 1874 г. в связи с делом А. Петерсона и др. привлекался за участие в тайной кассе.

Справка (А. Сушицкий).

М. Бортник, «Красн. Летопись» 1928, II (26), 186(В 70-е—80-е годы на Трубочном заводе).—Ш.Левин. «Кат. и Сс.» 1929, XII (61), 19 (Кружок чайковцев и пропаганда среди петербургск. рабочих в нач. 70-х г. г.).

Сушков, Федор Иванович, сын почтальона. Род. ок. 1857 г. Учился в Николаевск. уездн. уч-ще (Саратовск. губ.). В 1870-х г.г. служил писцом в Саратове у адвоката Г. Борщова. В июле 1875 г. взял из квартиры П. Трубецкого в Саратове часть запрещен. книг, привезенных А. Виноградовым. Арестован и привлечен к дознанию по обвинению в участии в образовавшемся в Саратове революц. кружке и в распространении книг «преступного содержания». Обязан подпискою о невыезде. По выс. пов. 26 мая 1876 г. дело о нем за недостатком улик прекращено.

Справки (Ф. Сушков, П. Трубецкой).—Доклады 1876, I, 133—137).—Справ. листок.

Госуд. преступления, II, 212 (172—173).

Сущинская, Лидия Эдуардовна, помощн. смотрительницы детских приютов в Вятке. По распоряжению м-ра народн. просвещения уволена в 1872 г. от занимаемой должности, в виду имевшихся сведений о снабжении ею гимназистов книгами «тенденциозного направления».

Справка (Л. Сущинская).

Сферин, Алексей Николаевич.

См. «восьмидесятые годы».

Сченснович, Василий Васильевич. Род. в 1853 г. Во втор. пол. 1870-х г. г. студент Мед.-Хир. ак-ии. В 1878 г. находился под негласн. наблюдением, в виду проживания его вместе с лицами политически неблагонадежными (В. Рогачева, Е. Кестельман, Доброхотов и др.) в Петербурге на одной квартире. Окончил ак-ию в 1878 г. со званием лекаря. В 1900-х г. г. — помощн. губ врачебн. инспектора в Витебске.

Справки (В. Сченснович, Е. Кестельман). —Медиц. список.

Сырнев, Иван Иванович, дворянин, сын статск. советника. Род. в 1855 г. в Вятке. Окончил Вятск. гимназию и поступил в Мед.-Хир. ак-ию. Арестован в сент. 1874 г. за принадлежность к «преступн. сообществу» и привлечен к дознанию по делу о пропаганде в империи (193). Поводом к привлечению послужили письма его к Гр. Попову и сообщение последнего, что С-в занимается сбором денег в пользу ссыльных. По выс. пов. 19 февр. 1876 г. дело о нем разрешено в администр. порядке с учреждением особого надзора полиции. Окончил ак-ию (?) со званием лекаря в 1887 (?) г. В 1900-х г. г. — воен. врач в Ломже.

Справка (И. Сырнев). —Доклады 1876, I, 23.—Справ-листок. — Медиц. список.

Сырнев, Петр Иванович, дворянин, сын статск. советника, брат Ив. Ив. С-ва. Род. ок. 1856 г. В перв. пол. 1870-х г. г. учился в Вятск. земск. техническ. уч-ще. В 1874 г. привлечен к дознанию по делу о пропаганде в империи (193) по подозрению в принадлежности к вятск. революц. кружку, организованному Вл. Машковцевым и С. Бородиным. По выс. пов. 19 февр. 1876 г. освобожден от взыскания за недостатком улик.

Справки (П. Сырнев, Колотов, И. Машковцев). — Доклады 1876, I, 44. — Справ. листок.

Сыромятников, Александр Адрианович, сын тобольск. второй гильдии купца, владельца винокур. завода. Род. 3 июля 1859 г. в Тобольске. Учился в Тобольск. гимназии; взят из 7-го класса отцом и отправлен в Москву, где поступил вольнослушателем в Московск. техническ. уч-ще; курса не окончил. Читал запрещен. издания, которые получал от студента Петровск. Земледельч. ак-ии Полякова. Через год возвратился в Тобольск и служил в конторе отца. 12 июня 1879 г. им был получен из Москвы пакет с землевольческ. изданиями, сожженными потом его приказчиком. Выехал 15 июня т. г. в Тюмень, где и был арестован 18 июня и отправлен в Тобольск; при обыске у него были обнаружены «Вперед» и друг. запрещен. издания. Привлечен к дознанию. возникшему 15 июня 1879 г. С 21 июня, 1879 г. содержался в Тобольск. тюрьме; 9 авг. т. г. покушался на самоубийство; 16 окт. т. г. освобожден из тюрьмы и отдан под строгий домашн. арест, от которого освобожден 28 июля 1880 г. с отдачею на поруки отца под денежный залог в 500 р. По соглашению нач-ка Верховн. распорядит. комиссии с м-ром юстиции, изложенному в отношении последнего от 19 сент. 1880 г., дело о нем прекращено. В марте 1881 г. снова привлечен к дознанию, возникшему при Тобольск. губ. жанд. упр-нии, по обвинению в произнесении 5 марта т. г. в нетрезвом виде «дерзких слов» против царя и в сочувствии делу 1-го марта. Содержался под стражей с 5 по 11 марта 1881 г. Дело

это по рассмотрении Тобольск. губ. судом приговором от 12/31 авг. 1883 (?) г. прекращено. В апр. 1881 г. вследствие указаний частн. агентуры навлек на себя подозрение в подговоре крестьянина А. Кондренко к убийству тобольск. губернатора Лысогорского. В июне 1881 г. дознание прекращено. В февр. 1882 г. снова привлечен к дознанию при Тобольск. губ. жанд. упр-нии по обвинению в имении стихотворений «преступного содержания», найденных у него при обыске, и в сборе денег с «противозаконною политическ. целью». По выс. пов. 8 июня 1883 г. дело разрешено в администр. порядке с подчинением гласн. надзору полиции в избранном им месте жительства на два года. В 1891—1894 г. г. был издателем в Тобольске газ. «Сибирск. Листок», в которой принимали деятельн. участие местн. ссыльные (С. Жебунев, В. Костюрин и др).

Справки (А. Сыромятников, Поляков).—Дела м-ва юстиц., II угол. отдел., №№ 7776 (1879), 7797 (1879), 8303 (1880), 9435 (1882).—Справ. листок.—Н. Лисовский, Библиография периодическ. печати, 553. С. Швецов, «Кат. и Сс.» 1928, IV (41), 98; XI (48), 91(Культурное значение политическ. ссылки в Зап. Сибири).

Сысоев, Дормидонт Антонович, петербургск. мещанин. Род. ок. 1847 г. В 1870-х г. г. служил сторожем техническ. лаборатории Земледельческ. ин-та в Петербурге. Грамотный. Обыскан и арестован 8 янв. 1875 г. по подозрению в чтении запрещен. книг, полученных им от Ив. Гнипова. В февр. 1875 г. освобожден из-под стражи с отобранием подписки о невыезде. Привлечен к дознанию по делу о пропаганде в империи (193). По выс. пов. 19 февр. 1876 г. освобожден от взыскания за недостатком улик.

Справки (Д. Сысоев, Рейх).—Доклады 1876, I, 44 об.—Справ. листок.

Сытенская, Александра Михайловна, вдова колл. асессора. Род. ок. 1825 г. Обыскана 14 апр. 1872 г. в Москве вследствие подозрения в пособничестве в переписке эмигранту Герм. Эльснитцу; при обыске найдены три шифрован. письма.

Справка (А. Сытенская). — Справ. листок.

Сытников, телеграфист Киевск. жел.-дорожн. станции. В февр. 1877 г. привлечен (?) к дознанию в Киеве вследствие нахождения у него стихотворения «преступного содержания», написанного, по его словам, помощником начальника той же станции Милованом.

Справки (Сытников, Милованов).

Сытников, Иван Петрович, крестьянин, торговец в Нижне-Тагильске (Пермск. губ.). В июле 1877 г. у него отобрана брошюра Д. Клеменца «Чтой-то братцы», полученная им от торговца Шукалюкова. Привлечен к дознанию, возникшему при Пермск. губ. жанд. упр-нии. В окт. 1877 г. дело о нем прекращено.

Справка (И. Сытников).

Сыцянко, Александр Осипович, Анна и Мария Осиповны, Осип Семенович.

См. «восьмидесятые годы».

Сычев, Федор, солдатск. сын. По агентурн. сведениям, в начале навигации 1877 г. работал смазчиком на волжск. пароходе «Муром» под чужой фамилией; заподозрен в пропаганде. По тем же сведениям, в авг. т. г. жил в Петербурге без прописки и был знаком со скрывавшимся пропагандистом М. Паевским.

Справка (Ф. Сычев).

Сычевский, Сергей Иванович.

См. «шестидесятые годы».

Сыченко, студент Технологическ. ин-та в Петербурге. Привлекался к дознанию «по делу о воззваниях» (?), производившемуся в Петербурге в 1874 г.

Справка (Сыченко).

Сычугов, Владимир Петрович, сын губ. секретаря. Род. ок. 1852 г. Окончил уездн. уч-ще в Орлове (Вятск. губ.). В 1870-х г.г. занимался письмоводством в Котельниче. Арестован в Котельниче в дек. 1875 г. за «дерзкие выражения о верховной власти и правительстве». Подозревался в распространении революцион. прокламаций. Более месяца содержался под стражей, а по освобождении подчинен надзору полиции. По выс. пов. 26 мая 1876 г. дело о нем после строгого ему внушения «о необходимости быть впредь осмотрительнее в суждениях о верховной власти» прекращено.

Справка (Вл. Сычугов).—Доклады 1876, I, 113—115. —Справ. листок.

Сычугов, Изот (Зотик) Семенович, сын сельск. священника. Род. ок. 1853 г. Учился в Вятск. земск. техническ. школе. Обыскан 7 окт. 1874 г. в Вятке; при обыске обнаружены бумаги «подозрительного содержания». Привлечен к дознанию по делу о пропаганде в империи (193) по обвинению в присылке своему родственнику, священ. Овчинникову, запрещен. книг. Заключен 9 окт. 1874 г. в Вятск. тюрьму, откуда освобожден в авг. 1875 г. с подчинением особ. надзору полиции. По выс. пов. 19 февр. 1876 г. дело о нем разрешено в администр. порядке с учреждением особ. полицейск. надзора. Летом 1878 г. жил в с. Батищеве (Дорогобужск. у., Смоленск. губ.) у А. Н. Энгельгардта, после чего уехал в Уфимск. губ., где с товарищем по уч-щу А. Вадиковским, купив 20 дес. земли, занимался их обработкой. В июне 1879 г. обыскан в связи с дознанием о М. Г. Лучининой. В 1879 г. присоединился к образовавшейся в с. Батищеве под руководством Викт. Веселовского группе для образования «земледельческ. коммуны»; вместе с членами этой группы поселился в Бирск. у. (Уфимск. губ.) на даче Рахманова «Студеный ключ» (у В. В. Еропкина). С 12 марта 1884 г. состоял под негласн. надзором, прекращенным в марте 1903 г. В 1889—90-х г. г. жил на хуторе В. В. Еропкина в Черноморск. округе, Кубанск. сбл.; был управляющим имением последнего.

Справки (И. Сычугов, Басенский).—Доклады 1876, I, 22 об.—Справ. листок.—Дело м-ва юстиц., II угол. отдел., № 7837 (1879).—Дела Департ. полиц., III, № 1356 (1881), № 831 (1886), № 70, ч. 19 (1890), № 80 (1890).

Т

Тавлинов, Дмитрий Федотович. Род. в 1853 г. В сред. 1870-х г.г.—студент Мед.-Хир. ак-ии. Обыскан 18 марта 1874 г. в Петербурге вместе с А. Сметаниным в связи с расследованием дела о пропаганде среди петербургск. рабочих. В 1879 г. окончил ак-ию со званием лекаря. В 1890 х-г.г.—военный врач в Киевск. губ.

Справка (А. Сметанин).—Медиц. список.

Таврин, Иван, мещанин. 1870-х г. г.—рабочий фабрики Гюбнера в Москве. Привлечен в дек. 1874 г. к дознанию по делу о пропаганде в империи (193) в связи с делом Н. Скворцова, от которого получал запрещен. книги. По выс. пов. 19 февраля 1876 г. освобожден от взыскания за недостатком улик.

Справка (Н. Скворцов).—Доклады 1876, I, 45.—Справ. листок.

Таксис, Антон Феликсович, дворянин, сын действ. статск. советника, преподавателя франц. яз. 1-й Петербургск. воен. гимназии.

А. Ф. Таксис.

С фотогр. 1870-х г.г.

Из собр. Музея «Каторга и Ссылка».

Род. ок. 1852 г. в Полтаве. В перв. пол. 1870-х г.г.—студент химическ. отд. Технологическ. ин-та в Петербурге, откуда уволен по личн. просьбе в мае 1874 г. согласно его заявлению от 11 апр. 1874 г. из Полтавы, где он находился в отпуску. В 1872—1873 г.г. входил в петербургск. лавристск. кружок и возглавлял его вместе с Л. С. Гинзбургом (кличка: «Антон», «Антошка»). Летом 1874 г. ходил под видом косаря вместе с В. Варзаром в Донск. обл. Подлежал надзору, но перешел на нелегальное положение. По его рекомендации С. А. Субботина пригласила учительницами в школы в своих имениях В. Батюшкову и Е. Завадскую. В 1875 г. организовывал вместе с В. Н. Фигнер освобождение из Московск. тюремн. больницы Евг. Субботиной. В февр. 1875 г. вместе с Е. А. Крилем помог бежать с Николаевского вокзала в Петербурге арестованному А. М. Эндаурову. Осенью 1875 г. вел пропаганду среди рабочих в Петербурге на Шлиссельбургск. тракте вместе с Кир. Покровским. Скрылся за границу до производства у него обыска в к нце 1875 г. По выс. пов. 12 авг. 1876 г. дело о нем по обвинению в распространении «преступной пропаганды» и в оказании материальн. помощи семействам лиц, обвиненных в госуд. преступлениях, приостановлено впредь до его разыскания. По агентурн. сведениям, за границей присоединился к П. Лаврову и В. Смирнову и принимал участие в издании журн. «Вперед». В 1877—1879 г.г. два раза возвращался в Россию и жил по подложным паспортам (губ. секр. Гадалова и Ортынского). В 1881—1883 г. г. жил в Париже, работал в качестве чертежника; обучался электротехнике в Париже и в Берлине. В 1883 г. ходатайствовал о разрешении вернуться в Россию. По выс. пов. 17 ноября 1883 г. разрешено возвратиться в Россию с подчинением гласн. надзору в течение года в избранном им месте жительства. По возвращении в Россию жил в Оренбурге и Самаре (с 20 марта 1884 г.) сначала под гласным, а затем (до 1886 г.) под негласным надзором. Служил помощн. нач-ка депо Оренбургск. жел. дороги, электротехником на Богословск. заводе на Урале, потом—по страховому делу в Петербурге в комп. «Надежда» и в общ-ве «Россия».

Сообщение Р. М. Кантора.—Справки (Баканова, Бубнов, Вересов).—Доклады 1876, 11, 225—230.—Дела Департ. полиции: III, № 4 (1883); V № 4277 (1883).—Список 1883 г., I, стр. 82.—Обзоры III, 7, 12.—Список псевдонимов.—Словарь Граната, т. 40, стр. 257 (Автобиография Адр. Ф. Михайлова.)

В. Фигнер, Запечатленный труд, 82 сл.—О. Аптекман. Земля и Воля (Ук.). — В. Перовский,

Воспоминания, 58.—Е. Субботина, На революцион. пути. М., 1928, стр. 17, 23.—В. Фигнер, Собрание сочинений, V (Ук.). — Н. Кулябко-Корецкий, Из давних лет (Ук.).

«Был.» II (1917), 170 (Из автобиографии В. Н. Фигнер). Группа «Освобождение труда», III (1925), 289 (Я. Стефанович, Русск. революцион. эмиграция).—«Кат. и Сс.» 1925, IV (17), 304 (Письмо в редакцию). — Группа «Освобождение труда» IV (1926) (Ук.) (Р. Плеханова, Периферийные кружки «Земли и Воли»)—«Ист.-Рев. Сборник» III (1926) (Ук.) (Э. Корольчук, Из истории пропаганды среди рабочих в Петербурге во втор. пол. 1870-х г. г.).—Р. Кантор, «Кат. и Сс.» 1927, II (31), 87 (Французская охранка о русск. эмигрантах). — П. Ивановская, «Кат. и Сс.» 1927, VI (35), 178, 179 (М. Кутитонская). — Группа «Освобождение труда» VI (1928) (Ук.) (Р. Плеханова, Наша жизнь до эмиграции).—В. Фигнер, «Кат. и Сс.» 1929, VII (56), 143 (М. А. Натансон).

Таксис, Софья Осиповна — фамилия по мужу С. О. Вивьен-де-Шатобрен (см.).

Справка (С. Вивьен-де-Шатобрен).

Талаев, слесарь. В сред. 1870-х г.г. принадлежал к саратовск. революц. кружку.

Саратовец [И. Майнов], «Мин. Годы» 1908, III, 175—177 (Саратовский семидесятник).

Таланов, Михаил Афанасьевич, крестьянин дер. Мелобихи (Вязниковск. у., Владимирск. губ.). Род. ок. 1837 г. Арестован в апр. 1879 г. и привлечен вместе с В. Морозовым и С. Касаткиным к дознанию, возникшему при Ярославск. жанд. упр-ии, по обвинению в распространении среди крестьян в Мышкинск. у. лживых слухов о переделе земли. С 19 апр. по 1 мая 1879 г. содержался в тюрьме. По выс. пов. 2 авг. 1879 г. дело о нем прекращено.

Дело м-ва юстиции, II угол. отдел, № 7721 (1879). — Справ. листок.

Талантов, Петр Егорович, мещанин Курмышск. у. (Симбирск. губ.). Род. ок. 1855 г. Учился в Пензенск. гимназии; в сред. 1870-х г.г.—студент Казанск. ветеринарн. ин-та. В 1874 г. состоял в пензенск. революц. кружке, участвовал в собраниях и читал запрещен. книги. Арестован в сент. 1874 г. в Казани вследствие показаний Евл. Вифанского, доставлен в Пензу и заключен в местной тюрьме. Привлечен к дознанию по делу о пропаганде в империи (193). По освобождении из-под стражи подчинен надзору полиции. По выс. пов. 19 февр. 1876 г. дело о нем разрешено в администр. порядке с вменением ему в наказание предварительн. содержания под стражей и с учреждением особ. надзора полиции. В нач. 1880-х г.г.—начальник товарн. станции Моршанско-Сызранской жел. дор. в Моршанске. С 24 июля 1882 г. состоял под негласн. надзором по освобождении от гласного. В 1889—1890-х г.г. жил в Сызрани (Симбирск. губ.) и служил контролером движения на той же жел. дороге.

Справка (П. Талантов).—Доклады 1876, I, 17 об.— Справ. листок.—Дела Департ. полиции, III. №№ 482 (1882), 1032 (1884), № 74, ч. 56 (1890).

Тальберг, Владимир, бывш. учитель Псковск. реальн. уч-ща. Род. в Киевск. губ. ок. 1850 г. Вследствие подозрения в политическ. неблагонадежности, подчинен по распоряжению нач-ка Киевск. губ. жанд. упр-ния от 25 окт. 1879 г. секретн. надзору в Киеве.

Ведомость по Киевск. губ. (1879).

Талызин, Николай Андреевич, сын дьякона, сельск. учитель Едровск. вол. (Валдайск. у., Новгородск. губ.). Род. ок. 1857 г. Привлечен к дознанию, возникшему в июле 1879 г. в Новгородск. губ., вследствие доноса учителя Георгиевского о том, что Т-н, Обойницкий и Н. Иванов «составили коммуну». Обязан подпиской о невыезде. По соглашению нач-ка Верховн. распоряд. комиссии с м-ром юстиции, изложенному в отношении последнего от 6 сент. 1880 г., дело о нем прекращено, а об устройстве им без надлежащего разрешения чтений для крестьян сообщено на усмотрение м-ру нар. просвещения.

Дело м-ва юстиц., II угол. отдел., № 8479 (1880).

Тамм, Маддис, брат Як. Тамма. Род. в Туддо (близ Нарвы) 17 марта 1852 г. В нач. 1870-х г.г. работал ткачом на Кренгольмск. мануфактуре. Участвовал 11 сент. 1872 г. в беспорядках на фабрике, препятствуя итти на работу, а 12 сент. предложил продолжать забастовку. Арестован 12 сент. 1872 г. и содержался в Нарвск. тюрьме, а после 28 сент. т. г. переведен в Ревельск. тюрьму. Эстляндским обер-ландсгерихтом 21 окт. 1872 г. признан виновным в участии в беспорядках, но без насильственных действий против начальства. Приговорен, как несовершеннолетний, к тюремн. заключению на 8 месяцев, а в случае недостатка помещения и если позволит здоровье—к 60 ударам розог и к отдаче под особый надзор полиции на два года. Приговор об'явлен 3 ноября 1872 г.

Дело Сената, V департ., II отдел., № 2 (1879).

Тамм, Яков, крестьянин им. Самокрас (близ Нарвы). Род в Туддо 15 дек. 1847 г. В нач. 1870-х г.г. работал ткачом на Кренгольмск. мануфактуре. Был избран рабочими помощником старосты. Один из организаторов волнений 11—12 сент. 1872 г., происшедших на фабрике. Арестован 10 сент. т. г.; содержался до 28 сент. в Нарвск. тюрьме, а затем переведен в Ревельск. тюрьму. Эстляндским обер-ландсгерихтом признан 21 окт. 1872 г. виновным в подстрекательстве к беспорядкам и приговорен к лишен. всех прав состоян. и к ссылке на поселение в отдаленнейшие места Сибири. Поселен в сел. Верхне-Суетук (Шушенск. вол., Минусинск. окр., Енисейск. губ.). В 1875 г. подавал прошение в Сенат о пересмотре дела; жалоба его по рассмотрении обстоятельств дела Сенатом 9 марта 1879 г. оставлена без последствий.

Дело Сената, V департ., II отдел., № 2 (1879).

Таммфельдт, Юрри, крестьянин родом из им. Гатка. Род. ок. 1855 г. В нач. 1870-х г.г. работал ткачом на Кренгольмск. мануфактуре (близ Нарвы). Принимал участие в рабочих волнениях 11 сент. 1872 г., препятствуя итти на работу. Арестован 16 сент. 1872 г. и до 28 сент. т. г. содержался в Нарвск. тюрьме, а затем переведен в Ревельск. тюрьму. Эстляндск. обер-ландсгерихтом признан 21 окт. 1872 г. виновным в участии в беспорядках, но «в качестве навлекшего на себя менее вины». Приговорен, как несовер-

шеннолетний, к трем месяцам тюремн. заключения или в случае недостатка помещения и если позволит состояние здоровья—к 45 ударам розог. Приговор об'явлен 3 ноября 1872 г.

Дело Сената, V департ., II отдел., № 2 (1879).

Тананаки, Михаил Николаевич, грек, сын одесск. мещанина. Род. в Одессе ок. 1862 г. С 1876 г. по 1879 г. учился в Одесск. техническ. железно-дорожн. уч-ще; окончил курс. Участвовал в кружке «Самообразование», организованном в Одессе в авг. 1878 г. М. Геллисом и В. Верцинским; принимал участие в собраниях кружка, где обсуждались вопросы об устройстве мастерских, о пропаганде в народе и где читались запрещен. произведения. В кружок был введен А. Говорюхиным. Арестован в 1879 г. и содержался в Одесск. тюрьме. В виду его сознания освобожден из тюрьмы и отдан на поруки матери. По распоряжению одесск. ген.-губернатора от 6 дек. 1879 г. подчинен в Одессе строгому надзору.

Справки (М. Тананаки, Заметка, С. Медведев, Толмачев).—Ведомость по Одесск. градоначальству (1879).

Танцуров (Тонзуров?), Николай Андреевич, мещанин. В 1870-х г.г. жил в Одессе. Привлечен в 1876 г. к дознанию по делу Южно-Российск. рабоч. союза (дело Е. Заславского и др.); обязан подпискою о невыезде. Определением I департ. Сената от 12 марта 1877 г. дело о нем прекращено.

В. Максаков и В. Невский, Южно-русские союзы (Ук.).—В. Невский, От «Земли и Воли» к группе «Освобождение труда» (Ук.).

Танчин, Александр, крестьянин. Привлечен к дознанию по делу о пропаганде в империи (193). По выс. пов. 19 февр. 1876 г. освобожден от взыскания за недостатком улик.

Доклады 1876, I, 45 об.—Справ. листок.

Тараканов, Николай, ученик Курск. гимназии. В 1875 (?)г. принимал участие в тайном местн. гимназическ. кружке и в библиотеке, о чем писал А. Пирумову.

Справка (А. Пирумов).

Тараненко, Григорий Никифорович, бессрочно-отпускной унт.-офицер. Род. ок. 1840 г. Из воен. службы вышел в 1871 г. В 1875 г. содержал пивную в Одессе и был близок к лицам, входившим в состав «Южно-Российск. рабоч. союза», организованного Е. О. Заславским. Арестован 21 янв. 1876 г. вследствие показаний Ив. Телятникова о получении от него запрещен. книг. Содержался в Одессе при Херсонск. полиц. участке, а по перевозе в Петербург в Доме предварит. заключения. В участии в союзе не сознался. Предан суду особ. присутств. Сената 24 марта 1877 г. по обвинению в участии в противозакон. сообщ-ве и в распространении запрещен. книг (процесс Е. О. Заславского и др.). Судился с 23 по 27 мая 1877г.; признан виновным в имении запрещен. книг и 27 мая 1877 г. приговорен к 3-месячному аресту при полиции и к отдаче под гласн. надзор полиции на три года. С 21 окт. 1877 г. подчинен надзору в Одессе. В виду имевшихся в Одесск. жанд. упр-нии сведений о его политическ. неблагонадежности, выразившейся в знакомстве с неблагонадежными лицами и в резких «высказываниях» против правительства, выслан по распоряжению одесск. ген.-губернатора от 8 июня 1879 г. в Восточн. Сибирь. Отправлен 21 авг. т. г. из Москвы в Сибирь и водворен под надзор в Киренске (Иркутск. губ.), где занимался слесарным мастерством. По донесению киренск. исправника, устроил на своей квартире 5 марта 1881 г. «ликование» по получении известий о событии 1 марта т. г. По постановлению Особ. совещания от 3 мая 1882 г. освобожден от гласн. надзора. В 1884 г. проживал в Одессе под негласн. надзором.

Справка (Гр. Тараненко).—Ведомость по Одесск. градоначальству (1878—1879).—Дела Департ. полиции: III, № 521 (1881); V, №№ 2235 (1882), 2471 (1882).—В. Бурцев, За сто лет, II, 90.—Б. Глинский, Револ. период, II, 97.—В. Невский. Очерки, I (Ук.).

Госуд. преступления, II, 415 сл.—В. Максаков и В. Невский, Южно-русск. союзы (Ук.).—П. Лавров, Народники-пропагандисты (Ук.).—М. Сквери, Первая рабочая социалистическ. организация в Одессе, 67.—В. Невский, От «Земли и Воли» к группе «Освобождение труда» (Ук.).

«Набат» X(1876), 13 (Нам пишут).—«Набат» II—VI (1877) 19 (Южно-русск. рабочий союз).—«Нар. Воля» I (1879) (Хроника преследований. Одесса) (Литература парт. «Нар. Воля», 55).—«Набат» IV (1881), 2—3 (Внутреннее обозрение).—И. Белоконский, «Кат. и Сс.» 1927, II (31), 154 (К истории политическ. ссылки 80-х г. г.).

«Таранта»—революц. кличка, под которою в кружке Д. Лизогуба была известна Ал-дра Никандровна Козина (Казина?) (см.).

Дело Департ. полиции, III, № 1439 (1883).

«Таранько»—революц. кличка, под которою в 1878 г. в киевск. кружках был известен Людв. Кобылянский (см.).

Список псевдонимов.

Тарасенко, Игнатий Васильевич, мещанин. Род. в 1843 г. В 1870-х г.г. проживал в Ростове-на-Дону. Столяр. Привлечен к дознанию, возникшему 29 авг. 1879 г. в Ростове-на-Д., в виду заявления его жены Анастасии о том, что он распространял запрещен. книги. По распоряжению м-ра юстиции, сообщенному на имя прокурора Одесск. судебн. палаты от 5 мая 1880 г., дело о нем прекращено.

Дело м-ва юстиции, II угол. отдел., № 7907(1879).—Справ. листок.

Тарасов. В 1870-х г.г.—нотариус в Иваново-Вознесенске. По агентурн. сведениям, состоял в 1871 (?) г. вместе с В.(?) Марковским, П. Кокушкиным, Н. Сперанским и др. участником местн. революцион. кружка, занимавшегося распространением запрещен. книг.

Справки (Тарасов, И. Павлушин, Н. Сперанский).

Тарасов, Афанасий, крестьянин Мологск. у. (Ярославск. губ.). Род. ок. 1846 г. В 1870-х г.г. был слесарем в Петербурге; жил в 1874 г. вместе с Ив. Запутряевым, который снабжал его запрещен. книгами. Привлечен к дознанию в 1875 г. по делу о пропаганде в империи (193) по обвинению в сношениях с участниками кружка чайковцев. По распоряжению нач-ка Петербургск. жанд. упр-ния от 9 апр. 1875 г. подчинен в Петербурге особ.

надзору полиции. По выс. пов. 19 февр. 1876 г. освобожден от взыскания за недостатком улик. Состоял под надзором в 1877 и в 1878 г.г.

Справки (И. Запутряев, Разумовский, Ракуза).—Доклады 1876, I, 45.—Справ. листок.—Ведомость по Петербургск. градоначальству (1877—1878).

В. Невский, От «Земли и Воли» к группе «Освобождение труда» (Ук.).

Тарасов, Григорий, мастеровой Петербургск. Арсенала. В 1875 г. привлекался к дознанию за распространение среди рабочих запрещен. книг.

Справки (М. Гвоздев, В. Разумовский)

Тарбеев, Дмитрий, дворянин. Арестован в Петербурге (?) 13 сент. 1876 г. в виду доноса о том, что он распространял «прокламации». В виду необоснованности доноса дело его по выс. пов. 20 янв. 1877 г. прекращено.

Доклады 1877, I, 3—7.

Тарбунов, Александр Алексеевич, осташковск. мещанин. Род. ок. 1850 г. Как обвиненный в государств. преступлении, подчинен по распоряжению нач-ка Петербургск. губ. жанд. упр-ния от 13 сент. 1879 г. особ. надзору полиции в Петербурге.

Ведомость по Петербургск. градоначальству (1879).

Тардов, Геннадий Никандрович, сын об.-офицера. Род. ок. 1847 г. Окончив гимназию в Москве, поступил в Мед.-Хир. ак-ию; курса последней не окончил за неимением средств. Служил в Петербурге в Общ-ве взаимн. поземельн. кредита. В конце 1870 г. жил в Петербурге на одной квартире с С. Басниным, принимавшим деятельн. участие в сходках студентов Земледельческ. ин-та; был знаком с нечаевцем А-др. Старицыным, и был обыскан у него на квартире 16 дек. 1870 г. В 1874 г. привлекался к дознанию по делу о пропаганде в империи (193) в виду его сношений с самарск. пропагандистом Речицким. По выс. пов. 19 февр. 1876 г. освобожден от взыскания за недостатком улик.

Справки (Г. Тардов, Ю. Старицына).—Доклады 1876, I, 45.—Справ. листок.

Тарле, Давид-Герман Григорьевич. Род. в 1854 г. Во втор. пол. 1870-х г.г.—студент Мед.-Хир. ак-ии. Проживая в Петербурге вместе с Ир. Саранчовой, был обыскан 4 мая 1876 г. Окончил ак-ию в 1879 г. со званием лекаря. В 1900-х г.г.—вольнопрактикующий врач в Херсоне.

Справка (Саранчова).—Медиц. список.

Тарловский (Тарновский) Владимир Федорович, сын поручика—нелегальн. фамилия, под которою проживал в Вильно и был арестован 21 ноября 1875 г. Дм. Петр. Соколов (см.).

Госуд. преступления, III, 151 (137).

Тарновский, Константин Людвигович, поляк, дворянин (?) (мещанин ?). Род. ок. 1854 г. Привлекался к дознанию, возникшему в 1878 г. в Варшаве, по делу о пропаганде среди рабочих (дело 137-ми). По выс. пов. 2 апр. 1880 г. дело о нем прекращено после строгого внушения.

Справка (Рашнев).—Доклады 1880, I, 64—135.—Справ. листок.

Тарноградский, Павел, сын священника. Род. ок. 1856 г. Воспитывался в Каменец-Подольск. дух. сем-рии. Привлечен к дознанию, возникшему в июне 1876 г., по обвинению в чтении и передаче товарищам запрещен. книг. Арестован в июне (?) 1876 г. и около 7-ми месяцев провел в одиночн. заключении. По выс. пов. 24 февр. 1877 г. дело о нем разрешено в администр. порядке с вменением в наказание предварительн. содержания под стражей и с учреждением негласн. надзора полиции.

Доклады 1877, I, 57—62.—Справ. листок.

Б. Титлинов, Молодежь и революция, 24.

Тарноградский, Петр, студент Киевск. ун-та. За участие в студенческ. беспорядках в марте 1878 г. по поводу ареста студ. Н. Подольского и других, по постановлению университ. суда исключен из ун-та на два года «за участие в сходках и неповиновение университетск. властям» без права поступления в течение этого времени в другие учебн. заведения.

Сообщение Р. М. Кантора.

Тарсоидзе—нелегальная фамилия, под которою проживал в Москве в марте 1882 г. и был арестован 19 апр. т. г. Мих. Ник. Чикоидзе (см.).

Дело м-ва юстиции, II угол. отдел., № 11020 (1883).

Тартаковский, Иосиф Мейерович, еврей, «племянник хмельнинск. 2-й гильдии купца». Род. в Бердичеве 8 дек. 1854 г. Учился в Житомирск. раввинск. уч-ще; затем перешел в Белоцерковск. реальн. уч-ще, которое окончил в 1875 г. и поступил в том же году в Технологическ. ин-т. За участие в студенческ. беспорядках в ноябре 1875 г. по поводу введения репетиций уволен вместе со всем первым курсом 15 ноября 1875 г.; по постановлению учебн. ком-та от 17 ноября т. г. принятие его вновь в ин-т признано «неудобным». Привлечен к дознанию, возникшему в марте 1877 г. в связи с делом о житомирск. революц. кружке В. Чуйко, с членами которого переписывались И. Вайнштейн и И. Тартаковский и доставляли запрещн. книги. Был обыскан в Петербурге 11 апр. 1877 г. вместе с И. Вайнштейном и арестован. Содержался под стражей с 11 по 20 апр. 1877 г.; по освобождении обязан подпискою о невыезде. По выс. пов. 30 марта 1877 г. дело о нем разрешено в администр. порядке с учреждением гласн. надзора полиции. Летом 1877 г. жил в Лесном (под Петербургом) вместе с Ад. Клейн. В июле 1878 г. выехал в Бердичев. После его от'езда при обыске, произведенном у Ад. Клейн по делу о сношениях с заключенными, были обнаружены его документы, переписка и рукопись «Чигиринское дело», писанная его рукою. Предупрежденный о бывшем у Ад. Клейн обыске, скрылся из Бердичева за границу. Привлечен к дознанию, возникшему 30 авг. 1878 г. в Петербурге (дело Ад. Клейн, М. Серчевской и др.), по обвинению в пропаганде, в переписке рукописи «преступного содержания», в имении запрещен. книг и в оказании содействия обвиняемому

Н. Трофимову в получении места помощн. волостн. писаря с преступн. целью. По выс. пов. 4 окт. 1879 г. дело о нем приостановлено впредь до его разыскания или явки. Умер 5 окт. 1883 г. за границей.

Сообщение Р. М. Кантора.— Справки (И. Тартаковский, Загорская, П. Метельский, Рашнев, М. Финкельштейн).— Доклады 1878, I, 145—153; 1879, III, 635—658.—Справ. листок.—Дело м-ва юстиц., II угол. отдел., № 7699 (1879).—Список 1883 г., I, стр. 82.— Бурцев, За сто лет, II, 119.

Тархан-Мауравов, Давид, князь. Род. ок. 1854 г. Привлекался к дознанию, возникшему в окт. 1876 г. в Тифлисе, по делу о революц. пропаганде в Тифлисск. и Кутаисск. губерниях. По выс. пов. 26 июля 1878 г. за недостатком улик дело о нем прекращено.

Доклады 1878, II, 398—410.—Справ. листок.

Тархов, Георгий (Юрий) Александрович, дворянин Нижегородской губ. Род. ок. 1859 г. в с. Покровском (Арзамасск. у., Нижегородск. губ.). Учился в Московск. 1-й, а затем—в Нижегородск. гимназиях; в последней окончил курс. Поступил в Константиновск. военное уч-ще в Петербурге; в мае 1878 г. произведен в прапорщики и зачислен в 5-ую батарею 5-ой резервн. артиллер. бригады в Таганроге. Преподавал в местн. солдатск. школе, где сблизился со своим помощником, бригадиром Щетининым, впоследствии донесшим на него. В июне 1879 г. у него скрывался после покушения на Дрентельна Л. Мирский под фамилией Плетнева и вел вместе с ним пропаганду среди солдат. Обыскан 6 июля 1879 г. в связи с арестом Л. Мирского и арестован 13 июля т. г. в Таганроге. Переведен в Петербург; содержался сначала при III Отделении, а с 19 авг. т.г.—в Петропавловск. крепости, откуда 10 ноября т. г. переведен в Дом предварит. заключения. Предан Петербургск. военно-окружн. суду (дело Л. Мирского и друг.). Судился 15—17 ноября т. г.; признан виновным в том, что принимал участие в составлении для Л. Мирского подложн. вида на жительство на имя Плетнева, в том, что помогал ему укрываться, зная о его покушении на Дрентельна; принадлежность же его к преступн. сообществу судом признана недоказанной. Приняв во внимание его несовершеннолетие и полное раскаяние, суд приговорил его 18 ноября 1879 г. к лишен. всех прав состояния и к каторжн. работам в рудниках на 13 лет и 4 мес. По конфирмации приговора 19 ноября т. г. петербургск. ген.-губернатором, принимая во внимание его молодость, полное раскаяние и поданное прошение, лишен всех прав сост. и сослан в каторжн. работы в крепостях на 10 лет. С 24 по 28 ноября т. г. содержался в Петропавловск. крепости, после чего отправлен по назначению; прибыл на Кару 26 мая (в марте?) 1880 г. По манифесту 15 мая 1883 г. срок каторжн. работ сокращен на треть. Срок каторжн. работ окончился 4 дек. 1883 г., после чего отправлен с Кары на поселение в Забайкальск. обл. Причислен 17 ноября 1884 г. на поселение в Усть-илимск. вол. (Читинск. окр., Забайкальск. обл.). От действия манифеста 14 ноября 1894 г. изъят. Причислен 7 янв. 1895 г. в крестьяне Усть-Илимск. вол. (т. округа и обл.). Согласно отношения м-ра внутр. дел разрешено по истечении десяти лет со дня издания манифеста от 14 мая 1896 г. избрать место жительства за исключением столиц, столичных губерний с отдачею на пять лет под надзор полиции, с признанием его взамен лишения всех прав состояния лишению всех особен., лично и по состоянию присвоен. прав и преимуществ, но без восстановления прав по имуществу. В окт. 1896 г. разрешена двухмесячная отлучка в с. Кардоилово (Арзамасск. у., Нижегородск. губ.), впоследствии продленная до сент. 1897 г. вследствие болезни отца. Ввиду его ходатайства о разрешении жить и дальше в с. Кардоилове, срок пребывания продлен на полгода. В апр. 1898 г. подал прошение о помиловании. По выс. пов. 27 мая 1898 г. переведен в разряд сосланных на житье с восстановлением утраченных прав, кроме перечисленных в ст. 43, а также имуществ. прав, с подчинением гласн. надзору полиции на 5 лет в месте жительстве отца, в с. Кардоилове. В мае 1902 г. подал всеподдан. прошение о даровании прав государствен. и обществен. службы. По выс. пов. 11 сент. 1902 г. восстановлен в утраченных по суду правах и преимуществах, кроме прав по имуществу. После революции 1905 г. принимал участие в организации Всероссийск. Крестьянск. союза, за что в 1907 г. сослан административно в Тобольск. губ. По возвращении из ссылки жил в Нижегородск. губ. Умер в сент. 1922 г.

Справки (Г. Тархов, Яценко).—Дело м-ва юстиции, II угол. отдел., № 7793 (1879).—Список 1879—1884 г.г., л. л. 3 об., 4 об.—Дело Департ. полиции, V, № 40, ч. 2, лит. А. (1896).—Хроника, 44.—Бурцев, За сто лет, II, 101.—Больш. энциклопедия, XXII.—Бурцев, Календарь (Ук.).

Л. Дейч, 16 лет в Сибири (Ук.).—Кара и друг. тюрьмы, 276 (И. Жук-Жуковский, Мартиролог Нерчинск. каторги).—Н. Чарушин, На Каре, 57.

«Нар. Воля» II (1879) (Дело Мирского) (Литература партии «Нар. Воля», 141—146).—Г. Осмоловский, «Мин. Годы» 1908, VII, 123, 146 (Карийцы).—Н. Виташевский, «Гол. Мин.» 1914, VIII, 125 (На Каре).— С. Мартыновский, «Кат. и Сс.» 1924, V (12), 187 (На каторжн. положении).—П. Щеголев, «Красн. Архив» V (1923), 178 (С. Нечаев в Алексеевском равелине).— С. Ястремский, «Канд. Звон» 1925, I, 14 (Кара).— В. Бик, «Кат. и Сс.» 1926, III (24), 196—198, 201 (К материалам о Якутск. трагедии 29 ноября 1889 г.).—И. Белоконский, «Кат. и Сс.» 1927, II (31), 154 (К истории политическ. ссылки 80-х г.г.).— «Кат. и Сс.» 1929, VI (55), 97 (О Льве Мирском).

Тархов, Николай, воспитанник Пензенск. гимназии. В 1874 г. привлекался к дознанию по делу о пропаганде в империи (193). По выс. пов. 19 февр. 1876 г. освобожден от взыскания за недостатком улик.

Доклады 1876, I, 45.—Справ. листок.

Татаренко, Дмитрий Александрович—см. Дм. Ал-др. Титоренко.

«Татарин»—конспиративная кличка в 1874 г. в петерб. революц. кружках Д. А. Аитова (см.).

Госуд. преступления, III, 69 (63).

Татаринчик, Василий Игнатьевич, мещанин м. Копыля (Слуцк. у., Минск. губ.). Род. ок. 1855 г. В 1879 г.—старший рабочий

(артельщик) паровой мельницы купца Бродского в Киеве. Отст. рядовой М. Лядович, служивший на той же мельнице, донес, что 16 июня 1879 г. Т-к ведет пропаганду среди рабочих мельницы и распространяет среди них запрещен. книги. Обыскан и арестован 19 июня т. г. и привлечен к дознанию, возникшему в Киеве. Предан 6 сент. 1879 г. суду по обвинению в том, что имел и давал читать рабочим запрещен. книги, и в принадлежности к преступн. сообщ-ву. Киевск. военно-окружн. судом 20 окт. 1879 г. признан виновным в имении и в распространении запрещен. книг и приговорен к лишен. всех прав состояния и к каторжным работам на заводах на 4 года с тем, чтобы по окончании работ поселить в Сибири навсегда. По конфирмации киевск. ген.-губернатора 25 окт. т. г. каторжн. работы заменены поселением в Тобольск. губ. Содержался в Мценск. пересыльной тюрьме и 30 июля 1880 г. прибыл в Тобольск. Водворен сначала в с. Пелымском (Туринск. окр., Тобольск. губ.), потом переведен в Березов. В апр. 1881 г. отказался от присяги Александру III. В 1883 г. находился в г. Туринске. По всеподдан. докладу м-ра внутр. дел, утвержденному 2 февр. 1884 г., восстановлен в прежних правах происхождения с водворением на родине под надзором полиции на три года, но без восстановления имуществен. прав. Отправлен 12 мая 1885 г. из Туринска в Слуцк. у., где подчинен гласн. надзору в м. Копыле. По агентурн. сведениям 1885 г., вел себя «крайне неблаговидно». В 1887 г. за окончанием срока освобожден от гласн. надзора с подчинением негласному, прекращенному по распоряжению Департ. полиции в февр. 1889 г.

Сообщение Л. Л. Бермана.—Дело м-ва юстиц., II угол. отдел., № 7911 (1879).—Справ. листок.—Дело Киевск. губ. жанд. упр-ния № 12 (1879).—Дело Киевск. военно-окружн. суда № 7 (1879).—Дела Департ. полиции, III, №№ 99 (1881), 1157 (1883).—Список 1886 г.—Календарь «Нар. Воли», 141.—Бурцев, За сто лет, II,101.—Хроника, 91.

И. Белоконский, Дань времени (Ук.).—В. Новицкий, Из воспоминаний жандарма, 110.

«Набат» 1881, IV, 2—3 (Внутреннее обозрение).—И. Белоконский, «Кат. и Сс.» 1927, II (31), 154 (К истории политическ. ссылки 80-х г. г.).

Татаров, Дмитрий Егорович, сын священника с. Пастырского (Чигиринск. у., Киевск. губ.). Род. ок. 1857 г. Учился в духовн. уч-ще, а затем—в Новороссийск. ун-те, который окончил в 1879 г. со званием кандидата прав. В 1877—1879 г.г. жил в Одессе; был лектором в лавристск. кружке. Был знаком с И. М. Ковальским, посещал собрания на квартире В. Виттен и А. Афанасьевой; известен в революц. среде под кличкою «Митька». Привлечен к дознанию в 1878 г. в виду показаний Г. Исаевича о том, что запрещен. литература, отобранная у свящ. Дм. Мельниковского, доставлена последнему Татаровым. Кроме того, согласно показанию того же Г. Исаевича о том, что Т-в в 1877 г. распространял в с. Пастырском (Чигиринск. у.) запрещ. литературу среди крестьян, был привлечен к новому делу; при дознании выяснилось, что крестьянам были даны книги, дозволен. цензурой. По выс. пов. 7 февр. 1879 г. дело о нем за недостатком улик прекращено. Вследствие политическ. неблагонадежности, выслан 31 мая 1879 г. по распоряжению одесск. ген.-губернатора в Вост. Сибирь под гласн. надзор. Из Вышневолоцк. перес. тюрьмы отправлен 19 июля 1879 г. в Сибирь. В нач. авг. т. г. проследовал из Тобольска в Томск. Водворен на житье в с. Тасеевском (Канск. окр., Енисейск. губ.). До 1886 г. возвращен. в Европ. Россию.

Справки (Д. Татаров, Онищенко).—Доклады 1879, I, 88—95.—Справ. листок.

«Нар. Воля» I (1879) (Хроника преследований. Одесса) (Литература парт. «Нар. Воля», 55).—«Набат» 1881, IV, 2—3 (Внутренее обозрение).— Ан. Шехтер, «Кат. и Сс.» VI (1923), 46 (Революционная Одесса в 1870-х г. г.).—И. Белоконский, «Кат. и Сс.» 1927, II (31), 154 (К истории политическ. ссылки 80-х г. г.).

Татарский, Владимир Григорьевич, дворянин. Род. в 1859 г. в Курск. губ. В 1878 г.—студент Харьковск. ветерин. ин-та. За активное участие 9 ноября 1878 г. в беспорядках в ин-те, по решению институтск. суда исключен из ин-та по II категории (участие в беспорядках и неодобрительн. поведение) на год с правом поступления затем в другие высш. учебн. заведения, кроме Харькова. По соглашению м-ра внутр. дел с шефом жандармов выслан, как «один из главных руководителей беспорядков», на родину, в Курск. губ., под гласн. надзор полиц. Проживая на родине, был замечен в сношениях с политически неблагонадежн. лицами (между прочим с Буцинским). В 1879—1880 г. подвергался безрезультатн. обыскам. В авг. 1880 г. получил разрешение поступить в Казанск. ветерин. ин-т, откуда по постановлению совета ин-та 21 апр. 1881 г. уволен на год за участие в студенческ. беспорядках с правом поступления в друг. учебн. заведения. Поступил тогда же в Дерптск. ветерин. ин-т. По постановлению Особ. совещания от 25 янв. 1882 г. срок надзора определен в три года с 9 сент. 1881 г. По постановлению того же совещания от 30 дек. 1883 г. за применением к нему манифеста 15 мая 1883 г. освобожден от гласн. надзора с подчинением негласному и с запрещением жить в столицах, столичн. губерниях и в Киеве. В 1886 г. со званием ветеринара окончил Дерптск. ин-т; в конце 1880-х г.г.—магистр ветеринарн. наук. Был земск. врачом в Тамбовск. губ., потом—прив.-доцентом Дерптск. ветерин. ин-та. В 1888 г. получил разрешение жить в Петербурге; в 1890-х г.г. служил в Главн. военно-медицинск. упр-нии. По циркуляру Департ. полиции от 21 февр. 1894 г. освобожден от негласн. надзора. В 1900-х г.г. областн. ветерин. врач в Екатеринодаре.

Сообщение Р. М. Кантора.—Справки (Вл. Татарский, Боголюбов).—Дела Департ. полиц., III, №№ 636 (1881), 446 (1882), 1395 (1883), № 74,ч. 40 (1890).—Медиц. список.

Таубер, Дора Самойловна, еврейка, мещанка г. Одессы, домашн. учительница. Род. в 1853 г. В Петербург приехала в сент. 1873 г. для поступления на медиц. женск. курсы; была по Одессе знакома с В. Костюриным. В 1879 г. жила в Петербурге на од-

ной квартире с О. Порожняковой, где, по агентурн. сведениям, помещался склад землевольческ. изданий. В 1883 г.—женщина-врач. В 1900-х г.г.—земск.врач. Подольск.у. (Московск. губ.).

Справки (Д. Таубер, Корольков, О. Порожнякова, А. Сметанин, И. Якимов).—Медиц. список.

Тахтарев, Алексей Иванович. В апр. 1879 г. привлекался к дознанию по делу о проживании в Самарск. губ. А. К. Соловьева, в виду того, что последний жил у него на квартире в Самаре под чужим паспортом.

Справка (А. Соловьев).

Тачановский, землевладелец Велюнск. у. (Калишск. губ.). Обыскан в 1878 г. в связи с делом о пропаганде в Варшаве вследствие близкого знакомства с Ад. Шиманским.

Справка (Тачановский).

Твердометова, Елена Ивановна, дочь шт.-капитана. В 1879 г., по агентурн. сведениям, принадлежала к революц. кружку в Петербурге; была близко знакома и вела переписку с лицами политически неблагонадежными (В. Литошенко, П. Новиков, Ек. Сергеева, Е. Кестельман).

Справки (Арцыбушев, Е. Кестельман, В. Литошенко, Ив. Марков, П. Новиков, Г. Плеханов, Ровнякова, Рябинин, Ек. Сергеева, Фомин).

Тверитинов, Алексей Николаевич, дворянин (?), губ. секретарь, инженер. Род. в Боровичах (Новгородск. губ.), в 1846 г. В 1862 г. окончил 1-й кадетск. корпус в Петербурге и поступил в Ин-т корпуса инженеров пут. сообщения; окончил его в 1868 г. В 1868 или 1869 г. познакомился с Г. Лопатиным в бытность его в Петербургск. ун-те. Был близок с лицами, принимавшими участие в нечаевск. деле в Петербурге; вследствие знакомства с Дм. Коведяевым обыскан в Петербурге в 1870 г. В 1872—1876 г.г. жил за границей в Швейцарии, Италии, Бельгии, Англии, Франции и принимал участие в делах русск. эмиграции. Разыскивался по циркуляру III Отделения от 11 дек. 1873 г. В конце 1873 (?) г. был арестован полицией на французск. границе вследствии найденной у него брошюры Лефрансе и выслан из Франции. Жил в Брюсселе, где сошелся с Цезарем-де-Папом. В 1874 г. переводил сочинения Н. Чернышевского на французск. язык. Летом 1875 г. познакомился в Лугано с М. Бакуниным. В конце 1875 г. нелегально жил в Париже под фамилией Николаева. В июле 1876 г. возвратился в Россию; жил сначала в Киеве, потом—в Москве, где в 1878—1879 г.г. в чине губернск. секретаря служил по ведомству путей сообщения, занимая должность начальника I участка казен. шоссе Московск. губ. По агентурн. сведениям, отличался «крайней политической неблагонадежностью»; был корреспондентом из Москвы газ. «Земля и Воля»; устраивал концерты и вечера, сбор с которых шел на революцион. цели; снабжал деньгами лиц, ведших в Москве соц.-рев. пропаганду; устраивал явки для эмигрантов на своей квартире и оказывал помощь лицам, скрывавшимся за политическ. преступления; входил в кружок, «представлявший нечто в роде центральн. распорядительн. комитета по пропаганде». Обыскан 4 дек. 1878 г. в Москве в связи с арестом Дм. Соловьева и привлечен к дознанию, возникшему 11 ноября 1878 г. при Московск. губ. жанд. упр-нии (дело Ив. Смирнова, Як. Тихонова и др.). По выс. пов. 24 апр.

А. Н. Тверитинов.

С фотогр. 1878 г.
Из собр. Музея «Каторга и Ссылка».

1880 г. дело это разрешено в административ. порядке с подчинением гласн. надзору полиции. Независимо от этого, был обыскан вторично и арестован 7 марта 1879 г. и привлечен к новому дознанию, возникшему в Москве 6 марта 1879 г., в связи с убийством Н. Рейнштейна. Обвинялся в знании о подготовлениях к убийству Н. Рейнштейна и в принадлежности к центральн. революц. кружку в Москве. По соглашению м-ра внутр. дел с нач-ком III Отделения в июне 1879 г. второе дело о нем разрешено в административ. порядке с высылкою его под гласн. надзор полиции в Архангельск. губ. С 16 июля 1879 г. водворен в Мезени. В февр. 1880 г., проживая в Мезени, был привлечен к дознанию, возникшему 18 февр. т. г. в Мезени, по доносу в том, что он знал заранее о подготовке взрыва императорск. поезда 19 ноября 1879 г. Содержался в тюрьме с 26 февр. по 17 июля 1880 г. По соглашению м-ров вн. де[illegible]стиции, изложенному в отношении последнего от 16 окт. 1880 г., дело это о нем прекращено. В виду «неуважительн. отношения к властям и крайней политическ. неблагонадежности» переведен в 1880 г. по распоряжению архангельск. губернатора из Мезени в Онегу. По постановлению Особ. совещания от 20 дек. 1880 г. срок надзора определен в три года. Осво-

божден от гласн. надзора 22 дек. 1883 г., после чего выбыл из Онеги в Таврическ. губ., где был подчинен надзору негласному. Обыскан 21 мая 1885 г. в Севастополе и привлечен по делу о сношениях с Г. Лопатиным (дело Р. Мейера и др.). По соглашению м-ров внутр. дел и юстиции, изложенному в отношении последнего от 7 февр. 1886 г., дело о нем прекращено. В 1887 г. жил под негласн. надзором в Петербурге и получил право повсеместного жительства. С конца 1880-х г.г. служил в м-ве путей сообщения. В 1891 г. ездил за границу. Освобожден от негласн. надзора по циркуляру Департ. полиции от 21 февр. 1894 г. В 1905 г. написал и напечатал свои воспоминания. Занимался переводами; перевел несколько брошюр А. Герцена, изданных Фл. Павленковым в 1906—1907 г.г.

Сообщение Р.М. Кантора.—Справки (Анзимиров, Я. Ефрон, А. Маков, А. Пругавин, Я. Серпинский, Д. Соловьев).—Доклады 1880, I, 343—350.—Справ. листок.—Ведомость по Архангельск. губ. (1879).—Дела м-ва юстиц., II угол. отдел., №№7668 (1879), 7671 (1879), 8351 (1880), 11012 (1883), 10827 (1885).—Дела Департ. полиц., III, № 1394 (1884), № 5, ч. I (1884), №74, ч. 40 (1890).—Обзор, X, 57.—Список 1883 г., III, стр. 42.—Хроника, 41.

Об об'явлении приговора Н. Г. Чернышевскому, о распространении его сочинений на французск. языке в Западн. Европе и многом другом. Воспоминания Алексея Тверитинова. П., 1906.

В. Анзимиров, Крамольники, 69.—Р. Кантор, В погоне за Нечаевым (Ук.).—П. Аксельрод, Пережитое, 302.

«Земля и Воля» V (1879) (Наши домашн. дела) (Революц. журналистика 70-х г. г., 455.).—«Нар. Воля» I (1879) (Хроника преследований) (Литература парт. «Нар. Воля», 66.—«Нар. Воля» II (1879) (Хроника преследований) (Там же, 136).—«Листок «Нар. Воли» II(1880) (Хроника преследований) (Там-же, 258).— «Был.» 1907, X, 314 (Библиография).—С. Мицкевич, «Кат. и Сс.» 1924, IV (11), 62 (Московск. революц. кружки втор. пол. 70-х г. г.).

Тевтул, Александр Ильич и Иван Ильич—см. А. И. и. И. И. Тефтул.

Телегин, орловский землевладелец. В 1874 г. находился в близких отношениях с П. Заичневским и по рекомендации его пригласил для занятий с сыном Ив. Архипова, изобличенного в пропаганде в Орле.

Справка (Телегин).

Тележинский, Николай Васильевич. Род. в 1859 г. Во втор. пол. 1870-х г.г.—студент Харьковск. ветерин. ин-та. В 1879 г. находился под негласн. наблюдением, вследствие сношений с лицами, принимавшими участие в «интеллигентск. общине» в Дорогобужск. у. (Смоленск. губ.) у А. Н. Энгельгардта. Окончил ин-т в 1881 г. со званием ветеринара. В 1900-х г.г.—губернск. ветеринар в Седлеце.

Справки (Божанов, В. Кимличенко, Судзиловский, А. Энгельгардт).—Медиц. список.

Телесницкий, полковник, главн. смотритель Оренбургск. интендантских складов. Был обыскан вместе с сыном 6 сент. 1874 г. в связи с делом об оренбургск. революц. кружке, организованном С. Голоушевым в целях пропаганды.

Справка (Телесницкий).

Телесницкий, сын полковника. В 1873 г.—воспитанник Оренбургск. (?) гимназии и участник оренбургск. кружка, организованного С. Голоушевым в целях пропаганды. Обыскан вместе с отцом 6 сент. 1874 г.

Справка (Телесницкий).

Теллалов, Петр Абрамович.

См. «восьмидесятые годы».

Телье, Виктор Иосифович, дворянин. Род. в 1850 г., окончил уездное уч-ще. В 1872—

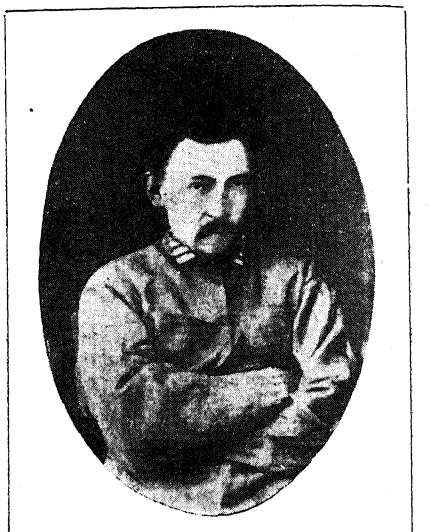

В. И. Телье.

С фотогр. 1878 г.
Из собр. Музея Революции СССР.

1875 г.г. был учителем народн. школы в м. Николаевке (Ананьевск. у., Херсонск. губ.); вел пропаганду среди крестьян. Арестован летом 1875 г. в деревне, привезен в Петербург и предан суду особ. присутствия Сената, которым 9 дек. 1876 г. признан виновным в произнесении речей, в распространении сочинений противоправительствен. содержания и в порицании православн. церкви; приговорен к лишен. всех прав состояния и к ссылке на поселение в отдаленнейшие места Сибири. Летом 1877 г. содержался в Нижегородск. пересыльн. тюрьме для отправки в Сибирь. В авг. (?) 1877 г. прибыл в Якутск и поселен в Баягантайск. улусе, где занимался земледелием. В 1883 г. выехал в Верхоленск (Иркутск. губ.). В 1891 г. снова жил в Якутск. обл.; в 1892 г. был освобожден от гласн. надзора. В 1896 г. жил в Якутске.

Справки (Брайкевич, Л. Подлубный, Як. Супруненко, С. Щеглов, Якубовская).—Доклады 1877, I, 68.—Справ. листок.—Дело Департ. полиц., V, № 40, ч. 2, лит. А (1896).

М. Кротов, Якутск. ссылка 70—80-х г. г. (Ук.).

«Вольн. Слово» № 43 (1882), 5 (Список 59-ти политич. ссыльных).—С. Богданов, «Был.» 1906, XI, 110—111 (Е. С. Семяновский—один из первых карийцев).—И. Белоконский, «Кат. и Сс.» 1927, II (31), 154 (К истории политическ. ссылки 80-х г. г.).—Ц. Мартыновская, «Кат. и Сс.» 1928, VIII—IX (45—46), 92 (И. М. Ковальский и первое вооруженное сопротивление в Одессе).

Тельнов, Петр Алексеевич, сын купца, почетн. гражданин. В нач. 1876 г. привлекался к дознанию в Казани по подозрению в распространении запрещен. книг и в уча-

стии в преступн. сообществе. По выс. пов. 15 окт. 1876 г. дело о нем прекращено.
Доклады 1876, II, 301—303.—Справ. листок.

Телюкин, Федор Петрович, крестьянин Шенкурск. у. (Архангельск. губ.). Род. ок. 1851 г. В Петербург приехал в 1870 г.; работал бронзовщиком. Обыскан 11 дек. 1875 г. в Петербурге; был арестован и содержался при III Отделении. Допрашивался по делу о пропаганде, веденной среди петербургск. рабочих Мих. Державиным идр. Был с ним знаком с 1873 г. и получал от него запрещен. книги.
Справка (Телюкин).

Телятнин, Яков Кириллович, казак Кобелякск. у. (Полтавск. губ.). Привлечен к дознанию в 1874 г. в виду распространения им слухов о предстоящем после смерти Александра II переделе земли.
Справка (Телятнин).

Телятников, Иван Дмитриевич, сын священника. Род ок. 1846 г. В 1870-х г.г. работал слесарем в Одессе в вокзальных мастерских. Принадлежал (?) к Южно-Российск. раб. союзу, организованному Е. Заславским. В дек. 1875 г. говорил В. Зольницкому о существовании сообщ-ва и дал ему запрещен. книгу, полученную от И. Тараненко. Обыскан по доносу В. Зольницкого и арестован 19 янв. 1876 г. в Одессе. Содержался под стражей, но в виду «несознательного участия» в деле распространения запрещен. книг, освобожден на поруки под денежн. залог в 200 руб. Определением I департ. Сената от 12 марта 1877 г. дело о нем прекращено. Свидетель по процессу Е. О. Заславского и др.
Справки (И. Телятников, Т. Поляков, Тараненко).—Справ. листок.
В. Максаков и В. Невский, Южно-русск. рабочие союзы (Ук.).—В. Невский, От «Земли и Воли» к группе «Освобождение труда» (Ук.).

Темкин, Лев Ионович, из мещан г. Елизаветграда. Род. в 1856 г. Окончил Елизаветградск. земск. реальн. уч-ще и дополнительно сдал экзамены на полный гимназичес. курс при Белоцерковск. реальн. уч-ще. В 1875 г. поступил в Технологическ. ин-т и в ноябре т. г. за участие в студенч. беспорядках вместе со всем первым курсом уволен из ин-та 15 ноября 1875 г. Выслан на родину. В 20-х числах ноября 1875 г. получил разрешение снова поступить в ин-т, чем не воспользовался. Поступил в ин-т в 1877 г. и окончил его со званием инженер-механика в 1882 г. В 1885—1904 г.г. служил помощником директора и директором на сахарных заводах. В 1904—1910 г.г.—директор Хамовническ. пивоварен. завода в Москве. В 1910—1923 г.г.—представитель Бельгийск. механич. завода. С 1923 г.—пенсионер.
Сообщение Р. М. Кантора.—Технологическ. ин-т, II, 553.

Темникова, Анна Никаноровна. В 1873 г. жила в Екатеринбурге и находилась в самых близких отношениях в Ел. Качкою, Е. Солонининой, Нейберг, Малаховой и др. По агентурн. сведениям, считалась «отчаянной нигилисткой».
Справка (А. Темникова).

Темптюгов, Павел Андреевич, сын крестьянина Судогодск. у. (Владимирск. губ.). Род. ок. 1860 г. Окончил учительск. сем-рию во Владимире. В 1878 г. был учителем Тучковск. уч-ща (Владимирск. губ. ?). В 1878 г. переписывал с целью распространения «программу социалистическ. содержания», присланную из Петербурга Андр. Субботиным. В апр. 1879 г. сжег эту программу в виду предупреждения об обыске.
Справки (П. Темптюгов, Никифоров, Окамельков).

Тененик, Ефрем, крестьянин с. Шабельники (Чигиринск. у., Киевск. губ.). В 1877 г. привлекался к дознанию по делу о тайном общ-ве, организованном среди крестьян Чигиринск. у. Я. Стефановичем и Л. Дейчем.
Дело м-ва юстиц., II угол. отдел., № 11020 (1883).

Тененик, Лазарь Аврамович, крестьянин с. Шабельники (Бужино?) (Чигиринск. у., Киевск. губ.). Род. ок. 1824 г. Принимал

Л. А. Тененик.
С фотогр. 1880 г.
Из собр. Музея «Каторга и Ссылка».

участие в крестьянск. волнениях в Чигиринск. у. в 1875 г. и находился под надзором полиции в Киеве. Здесь с ним познакомился Як. Стефанович и уговорил его принять участие в тайном сообщ-ве. Возвратившись из Киева, руководил составлением в нач. 1872 г. сообщ-ва из крестьян Чигиринск. у., имевшего целью совершить насильственный захват земель. Находился в непосредственных сношениях с «комиссаром Найдою» (Я. Стефановичем); привез от него 14 февр. 1877 г. подложную царск. грамоту, а также привозил двух «комиссаров» в с. Розсошинец (Чигиринск. у.). Еще до привлечения к формальному дознанию по Чигиринск. делу, на ос-

новании слухов об участии его в организации сообщ-ва, был выслан весною 1877 г. по распоряжению киевск. губернатора в Радомысльск. у. (Киевск. губ.). Арестован в сред. 1877 г.; содержался в Киевск. тюрьме. Вместе с Еф. Олейником дал подробные об'яснения о своей деятельности по организации сообщества. Судился 8 июня 1879 г. Киевск. палатою гражд. и уголовн. суда; 9 июня признан виновным в принадлежности к противозакон. сообщ-ву, образовавшемуся в 1877 г. среди крестьян Чигиринск. у., и приговорен к лишен. всех прав состояния и к отдаче в исправительн. арестантск. отделение на 1 год и 7 мес с отдачею затем на поруки общ-ва. По рассмотрении в ревизионном порядке его дела Сенатом приговорен к лишен. всех прав. сост. и к каторжным работам в рудниках на 12 лет. По выс. пов. (?) последние заменены ссылкою на житье в Березов (Тобольск. губ.), куда отправлен в конце 1880 г. По выс. пов. 2 февр. 1884 г. возвращен из ссылки и водворен на родине в Киевск. губ. под гласн. надзор полиции на три года. По окончании срока гласн. надзор заменен негласным.

Справка (Л. Тененик).—Дела м-ва юстиц., II угол. отдел., №№ 7644 (1879), 11020 (1883).—Дело Департ. полиц., V, № 5272, ч. 3 (1884).—Список 1886 г.—Хроника, 92. Л. Дейч, За полвека, II, 15 сл.—В. Новицкий, Из воспоминаний жандарма, 122, 261. «Голос» 1879, № 239 (Судебн. хроника).—«Киевлянин» 1879, № 80 (Судебн. хроника).—«Вольн. Слово» № 21 (1882), 10 (Административн. каторжные и «чигиринцы»).—«Был.» 1906, X, 199—201 (Процесс 17-ти).—И. Белоконский, «Кат. и Сс.» 1927, II (31), 154 (К истории политическ. ссылки 80-х г. г.).

Теплов, Алексей Львович.

См. «восьмидесятие годы».

Теплов, Николай Никитич, дворянин (Тульск. губ.?), сын капитана. Род. ок. 1854 г. в Туле. Учился в Тульск. и Орловск. гимназиях; последнюю окончил в 1871 г. Поступил в Михайловск. артиллер. уч-ще в Петербурге. В 1872 г. посещал собрания у Ег. Емельянова, где познакомился с Л. Шишко, С. Кравчинским, Д. Рогачевым; принадлежал к воен. кружку, находившемуся под влиянием чайковцев. В февр. 1873 г. вышел из уч-ща; поселился в Петербурге вместе с Д. Аитовым, М. Нефедовым и вместе с ними был организатором пропагандистск. «кружка артиллеристов». По выходе из уч-ща работал в лаборатории (снаряжательн. отделе?) Патронного завода, где познакомился с рабочим Мих. Никифоровым, давал ему читать запрещен. книги, а когда последний уехал на родину в дер. Подоспье (Гдовск. у.) и занялся там обучением крестьянск. детей, вел с ним переписку, посылал книги и оказывал материальн. поддержку; ездил сам в конце дек. 1873 г. в дер. Подоспье. До ноября 1873 г. на его квартире находился станок, на котором пробовал печатать Л. Шишко. Осенью т. г. вместе с А. Лукашевичем и Д. Аитовым организовал слесарную мастерскую, где работал, подготовляясь итти в народ, а потом работал в кузнице Вл. Богомолова. В 1874 г. поступил в Мед.-Хир. ак-ию. В 1874 г. сошелся с С. Коваликом. В нач. марта т. г. вместе с М. Нефедовым с подложным паспортом ушел из Петербурга на пропаганду. Весною т. г. находился в Нижнем-Новгороде, где познакомился с руководителем местн. кружка А. Ливановым; вместе с М. Нефедовым пошел в Балахну искать работы, но, не найдя таковой, вернулся опять в Нижний, где жил на квартире братьев Серебровских. Читал для местных семинаристов реферат о необходимости пропаганды в народе. Получив вид на жительство от Н. Биткина, отправился с Н. Аносовым в с. Павлово (Нижегородск. губ.), где при помощи П. Александровского пропагандировал среди крестьян. По возвращении из Павлова в Нижний, поехал с Д. Аитовым в Орел, где познакомился с К. Маликовым и сделался последователем его учения. Снова был в Нижнем, оттуда пошел пешком в Орел. Арестован в Муроме 9 мая 1874 г., но был отпущен. Снова отправился в Орел к К. Маликову; разыскивался по циркуляру III Отделения от 10 дек. 1874 г. Арестован вторично в янв. 1875 г. у сестры в Данковск. у. (Рязанск. губ.); привлечен к дознанию по делу о пропаганде в империи (193). Содержался в Петербурге в Доме предварит. заключения; с 7 февр. 1875 г. по 3 янв. 1876 г. содержался в Петропавловск. крепости, после чего снова переведен в Дом предварит. заключения. Предан 5 мая 1877 г. суду особ. прис. Сената по обвинению в составлении противозакон. сообщ-ва, в участии в нем и в распространении сочинений, имеющих целью возбудить к бунту и неповиновению власти верховной (процесс 193-х). За отказ отвечать 31 окт. 1877 г. на вопросы суда удален из залы заседаний. Приговором 23 янв. 1878 г. признан невиновным.

Справки (Н. Теплов, Герасимов, С. Голоушев, Ег. Емельянов, И. Лукашевич, О. Машковцева, М. Нефедов, М. Никифоров, Пацукевич, Г. Перчанкин, Д. Рогачев, Рымкевич).—Список 1852—1879 г.г., л. 39 об.—Справ. листок.—Список 1883 г., III, стр. 41. —Бурцев, За сто лет, II, 84, 92.—Б. Глинский, Революц. период, II, 12. Стенограф. отчет, 139, 159—160, 610.— В. Дебогорий-Мокриевич, Воспоминания, 175.—Памяти Л. Э. Шишко. Сборник, 6 сл. (Ф. Волховский, Л. Шишко).—Госуд. преступления, III, 53 (48), 60—66 (55—60), 69 (63), 79 (72), 121 (110), 163—166 (148—152), 168 (153), 264 (241), 265 (242), 320 (291), 331 (301).—В. Короленко, История моего современника, III, 217.—В. Перовский, Воспоминания, 65.—С. Ковалик, Революц. движение 70-х г.г. (Ук.).

«Вперед» № 2 (1875), 43 (По документам внутр. политики русск. правительства).—Старик [С. Ковалик], «Был.» 1906, X, 27; XI, 57 (Движение 70-х г. г. по Больш. процессу).— А. Лукашевич, «Был.» 1907, III, 12 (В народ! Воспоминания).—С. Чудновский, «Мин. Годы» 1908, V—VI, 373 (Из дальних лет).—В. Перовский, «Кат. и Сс.» 1925, III (16), 22 (Мои воспоминания).—«Красн. Арх.» XV (1926), 148 (К истории «хождения в народ»).— М. Бортник, «Красн. Летоп.» 1928, II (26), 178 сл. (В 70-е—80-е годы на Трубочном заводе).

Тепловодский, управляющий имением Базилевых (?). В 1870-х г.г. жил в Уфе. Обыскан в 1874 г. в связи с бумагами, отобранными в Челябинске у М. Д. Муравского.

Справка (Тепловодский).

Тепляков, Егор Филиппович, крестьянин с. Загорье (Алнфимовск. вол., Новоторжск. у., Тверск. губ.). Род. ок. 1856 г. Грамотный.

В сред. 1870-х г.г. жил в Петербурге; работал на заводе. В 1876 г. принадлежал к «Общ-ву друзей» Натансона-Хазова. Бывал на собраниях у А. Карпова; товарищ Ив. Архипова-Корсинова. Арестован в Петербурге 13 мая 1877 г. и привлечен к дознанию,

Е. Ф. Тепляков.
С фотогр. 1877 г.
Из собр. Музея «Каторга и Ссылка».

возникшему в янв. 1877 г., по делу «Общ-ва друзей», по обвинению в организации собраний общ-ва и в снабжении членов его подложными паспортами. По выс. пов. 29 ноября 1878 г. дело о нем разрешено в администр. порядке с высылкою его под гласн. надзор полиции в Вост. Сибирь. В конце 1878—нач. 1879 г.г. находился в Вышневолоцк. перес. тюрьме. Водворен в Енисейске летом 1879 г.; женился на А. Н. Кулябко. По постановлению Особ. совещания от 12 апр. 1882 г. срок надзора определен на год и 6 месяцев, считая с 9 сент. 1881 г. В 1883 г. жил на родине, в с. Загорье, под негласн. надзором, а потом получил место земск. десятника на строительных работах.

Справки (Л. Зак, А. Кулябко, А. Подлевский).—Доклады 1878, III, 621—649.—Справ. листок.—Дела Дэпарт. полиц.: V, № 2285 (1882); III, № 1482 (1883).—Обзор, VI, 82.—Словарь Граната, т. 40, стр. 648 (Автобиография С. В. Ястремского).

Н. Кулябко-Корецкий, Из давних лет (Ук.). «Земля и Воля» IV (1879) (Наши домашн. дела) (Революц. журналистика 70-х г. г., 387). —С. Ястремский, «Кат. и Сс.» 1924, IV (11), 254 (Д. Лизогуб).—«Ист.-Рев. Сборник» III (1926) (Ук.) (Э. Корольчук, Из истории пропаганды среди рабочих Петербурга во втор. пол. 1870-х г.г.).—И. Белоконский, «Кат. и Сс.» 1927, II (31), 154 (К истории политическ. ссылки 80-х г. г.).— Н. Вишневецкий, «Кат. и Сс.» 1930, VIII—IX (69—70), 163 (Енисейская ссылка в 1878—1893 г. г.).

Теплякова, Анна Николаевна—фамилия по мужу А. Н. Кулябко (см.).

Н. Кулябко-Корецкий, Из давних лет (Ук.).

Тепфер, Александр Карлович, студент Петербургск. ун-та. Обыскан в Петербурге в окт. 1875 г. вместе с Ф. Милеевым, с которым жил на одной квартире.

Справки (А. Тепфер, Ф. Милеев).

Теремец, Александр Львович. Род. в 1855 г. В сред. 1870-х г.г.—воспитанник Черниговск. гимназии. Участник в 1875 г. тайной ученическ. библиотеки в Чернигове; знакомый Ег. Имшенецкого. Во втор. пол. 1870-х г.г.—студент Мед.-Хир. ак-ии, которую окончил со званием лекаря в 1881 г. В 1900-х г.г.—военный врач в Ломжинск. губ.

Справки (А. Теремец, Ег. Имшенецкий, Тищенко).—Медиц. список.

Теренин, Василий Сергеевич, крестьянин дер. Луга (Юдинск. вол., Гдовск. у.). Род. ок. 1850 г. По распоряжению м-ра внутр. дел по делу о Казанск. демонстрации в Петербурге 6 дек. 1876 г. подчинен гласн. надзору в дер. Луге с 14 июля 1877 г.

Ведомость по Петербургск. губ. (1877).

Терентьев, Василий. По агентурн. сведениям, при его содействии русск. эмигранты в Румынии снабжались паспортами для в'езда в Россию в конце 1870-х г.г. Знакомый В. Ивановского.

Справки (В. Ивановский, В. Красюк).

Терентьев, Евгений Дементьевич.

См. «восьмидесятые годы».

Терентьев (он же **Мамаев**), Иван, крестьянин дер. Степанковой (Никольск. вол., Новоторжск. у., Тверск. губ.). В перв. пол. 1870-х г.г.—рабочий в Петербурге (за Невской заставой?). Участник (?) в 1873 г. кружка В. Стаховского. Свидетель по процессу 193-х.

Стенограф. отчет, 61.

Терентьев, Михаил, крестьянин. В сред. 1870-х г.г.—рабочий Кренгольмской мануфактуры близ Нарвы. Обыскан в 1875 г.; при обыске отобраны запрещен. книги, полученные им от рабочего той же мануфактуры П. Федорова.

Справка (Терентьев).

Терентьев, Михаил Дементьевич, дворянин, сын титул. советника, учителя Одесск. городск. уч-ща, брат Людм. Д. Терентьевой. Род. ок. 1855 г. в Одессе. Учился в Одесск. 2-й гимназии; вышел из 3-го класса и в 1874 г. выдержал экзамен на народн. учителя. В 1874 г. в Одессе принадлежал к кружку, носившему название «Общество содействия развитию природн. способностей талантливых лиц из народа»; находился в сношениях в Евг. Заславским. В сент.-окт. 1875 г. был народн. учителем в с. Новоархангельском (Елизаветградск. у., Херсонск. губ.), где вместе с Ив. Тефтулом вел среди крестьян пропаганду; перед своим от'ездом дал одному из них журн. «Вперед». Как подлежавший призыву на военную службу, оставил учительство, уехал в Одессу, где по вынутии жребия был зачислен рядовым в 60-й пехотн. Замосцк. полк; вел (?) среди солдат пропаганду. Обыскан и арестован в дек. 1875 г. в Одессе, где жил у родителей. Привлечен к дознанию вследствие нахождения у одного из крестьян с. Новоархангельского

журнала «Вперед», полученного от него. Судился вместе с Ив. Тефтулом особ. прис. Сената и приговорен 8 дек. 1876 (?) г. к лишен. всех прав состояния и к каторжн. работам в крепостях на 6 лет 8 мес. с зачетом предварит. заключения за распространение

М. Д. Терентьев.
С фотогр. 1877 г.
Из собр. Музея «Каторга и Ссылка».

революц. пропаганды и произнесение «дерзких» слов и возбуждение толпы к неповиновению властям. Доставлен 28 февр. 1877 г. из Дома предвар. заключения в пересыльн. тюрьму, откуда 2 марта т. г. переведен в Литовск. тюремн. замок. Отправлен в сопровождении двух жандармов 30 апр. 1877 г. в Москву для дальнейшего следования в Сибирь. Прибыл на Кару осенью 1877 г. Во втор. пол. марта 1879 г. до срока выпущен в вольн. команду; жил на Верхн. Каре с И. Тефтулом и Ст. Богдановым. В янв. 1881 г. снова помещен в тюрьму согласно циркуляра м-ра внутр. дел. По окончании срока каторги в мае 1881 г. отправлен на поселение в Забайкальск. обл.; водворен в Акше (Читинск. окр., Забайкальск. обл.). В 1883 г. за близкое знакомство с М. Кутитонской переведен в Якутск. обл.; жил в Батурусск. улусе. В марте 1883 г. его отцом было подано прошение на выс. имя о помиловании. По всеподд. докладу м-ра внутр. дел, утвержденному 29 февр. 1884 г., к нему применен манифест 15 мая 1883 г., по которому восстановлен в правах, за исключением прав по имуществу, и получил право повсеместн. жительства, кроме столиц и столичн. губерний, с подчинением гласн. надзору полиции на 2 года. В сент. 1884 г. выехал в Одессу. С 1 марта 1886 г. состоял под негласн. надзором, прекращенным по циркуляру Департ. полиции от 21 февр. 1894 г. Жил в Одессе и Батуме. Устраивал рабочие артели. В 1894 г. занимался статистикою при Одесск. земск. управе. В перв. пол. 1890-х г.г. вместе с группою интеллигентов отправился на северн. Кавказ, где организовал земледельч. колонию. Заблудившись в горах, упал со скалы и погиб голодной смертью.

Сообщения: Р. М. Кантора, М. М. Клевенского.—Справки (М. Терентьев, Зорг, Савицкий).— Справ. листок.—Дело м-ва юстиц., II угол. отдел., №9380 (1882).—Дела Департ. полиц: V, № 4880, ч. 1 (1883); III, № 1604 (1883), № 1110 (1884), № 74, ч. 61 (1890), № 767 (1890).—Список 1886 г.— Больш. энциклопедия, XXII.—Бурцев, Календарь (Ук.).—Словарь Граната, т. 40, стр. 651 (Автобиография С. В. Ястремского).

Южно-Российск. союз рабочих. Ред. Н. М. Осиповича, стр. 127—133 (Б. Окольский, Из воспоминаний. Миша Терентьев).

О. Аптекман, Земля и Воля (Ук.).— Л. Дейч, 16 лет в Сибири (Ук.).——М. Кротов, Якутская ссылка 70—80-х г. г. (Ук.).—Кара и друг. тюрьмы, 277 (И. Жуковский, Мартиролог Нерчинск. каторги).—Н. Чарушин, На Каре, 21—22, 30, 35, 36, 98.

«Нар. Воля» X (1884) (Арестная хроника) (Литература парт. «Нар. Воля», 718).—С. Богданов, «Был.» 1906, XI, 109 сл. (Е. С. Семяновский—один из первых карийцев).—Г. Осмоловский, «Мин. Годы» 1908, VII, 123, 146 (Карийцы).—С. Синегуб, «Русск. Мысль» 1910, IX, 101, 103, 104; X, 23, 36, 45; XI, 15 (Воспоминания чайковца).—П. Владыченко, «Кат. и Сс.» V (1923), 26—29, 32—34, 36—39, 41 (Памяти учителя и погибших друзей).—«Кат. и Сс.» 1924, III (10), 220 (Письма В. Шаганова).—И. Белоконский, «Кат. и Сс.» 1927, II (31), 154 (К истории политическ. ссылки 80-х г. г.).—П. Ивановская, «Кат. и Сс.» 1927, VI (35), 183 сл. (М. И. Кутитонская).— П. Щеголев, «Кат. и Сс.» 1930, X (71), 88 (А. Медведев).—П. Ивановская, «Кат. и Сс.» 1931, III (76), 146 (Л. Д. Терентьева).

Терентьева, Людмила Дементьевна.
См. «восьмидесятые годы».

Терешпольский—нелегальная фамилия, под которою в 1878 г. в Киеве жил П. Д. Галушкин (см.).
Доклады 1878, I, 145—153.

Терк, Яков Тимофеевич, сын Одесск. мещанина, еврей. Род. в 1850 г. в Одессе. Окончил Ришельевск. гимназию в Одессе и в 1876 г. поступил в Петербургск. ун-т; в 1877 г. перевелся в Мед.-Хир. ак-ию. В 1878 г. был командирован в Бургас в 71-й военный времен. госпиталь. Арестован 23 апр. 1879 г. в Петербурге на квартире Епиф. Панкеева, в виду знакомства с К. Мамиконьяном, Еп. Панкеевым и др. неблагонадежн. лицами; при обыске его квартиры обнаружены запрещен. произведения Л. Блана, Лассаля и Прудона. Привлечен к дознанию по делу К. Мамиконьяна и др. Обязан подпискою о невыезде. По соглашению нач-ка III Отделения с м-ром юстиции, изложенному в отношении последнего от 6 марта 1880 г., дело о нем прекращено. В 1881 г. окончил ак-ию со званием лекаря. В 1900-х г.г.—железнодорожн. врач в Либаве.

Справки (Як. Терк, К. Мамиконьян, П. Попов).—Дела м-ва юстиц., II угол. отдел., №№ 7813 (1879), 7934 (1879).—Справ. листок.—Медиц. список.

Терлецкая, Олимпиада. В 1870-х г.г. жила в Чернигове. В 1879 г. подчинена (?) негласн. наблюдению, в виду перехваченного ее письма к М. Васильевой, в котором говорилось о сношениях с П. Россиневичем и Ф. Николайчиком.
Справка (О. Терлецкая).

Терновский, Глеб Яковлевич, самарск. мещанин. Род. ок. 1857 г. Служил конторщи-

ком в купеческ. номерах на Сергиевск. минеральн. водах в Самарск. губ. Летом 1874 г. распропагандирован Никиф. Емельяновым; был его помощником по пропаганде. Обыскан и арестован в июле 1874 г.; при обыске обнаружены запрещен. книги, полученные от Н. Емельянова. Заключен под стражу; содержался потом в Доме предвар. заключения в Петербурге. Предан 5 мая 1877 г. суду особ. присутств. Сената по обвинению в составлении противозакон. сообщ-ва, в участии в нем, в распространении преступн. сочинений и в произнесении «дерзких слов» по адресу Александра II (процесс 193-х). Приговором суда 23 янв. 1878 г. признан виновным в произнесении «дерзких слов» и приговорен судом к тюремн. заключению на 4 мес., при чем суд ходатайствовал о вменении в наказание предварительн. содержания под стражей. По выс. пов. 11 мая 1878 г. ходатайство суда удовлетворено. По предложению м-ра юстиции от 21 мая 1878 г. подчинен гласн. надзору полиции с воспрещением отлучек с избранного места жительства и с ограничением места жительства. С 24 авг. 1878 г. подчинен надзору в Самаре. По постановлению Особ. совещания от 5 дек. 1881 г. освобожден от гласн. надзора.

Доклады 1878, I, 228—241.—Справ. листок.—Дело Департ. полиц., III, № 1323 (1883).—Бурцев, За сто лет, II, 91.

Госуд. преступления, III, 239—240 (217—218), 264—266 (241—242), 319 (291), 325(296), 327 (298), 330 (301).

С. Чудновский, «Мин. Годы» 1908, V—VI, 374 (Из дальних лет).—«Красн. Арх.» XXX (1928), 191, 192, 197 (Финал процесса 193-х).

Терновцев, Иван Андреевич, крестьянин Сумск. у. (Харьковск. губ.). Род. ок. 1838 г. в слоб. Юнаковке (того же у. и губ.). Учился в сельск. уч-ще. «Ремеслом маляр, занимается иногда адвокатурою». По показанию крестьянина Герасименко, убеждал его присоединиться к пропагандистам в Сумах. Содержался под стражей в Сумах с 20 мая по 5 июня 1879 г.; по освобождении подчинен особ. надзору полиции.

Справка (Ив. Терновцев).

Терский, Виктор Викторович, сын дворянина, миров. судьи в Михайловск. у. (Рязанск. губ.). Воспитывался в Межевом ин-те в Москве. В 1879 г. арендовал землю близ Москвы в с. Владыкине, затем переселился в имение отца, с. Коровино (Рязанск. губ.). Обыскан в 1879 (?) г. в с. Владыкине, после чего подчинен, как «личность сомнительная», негласн. надзору, так как по его рекомендации С. Мартыновский в 1878 г. получил место маркшейдера на Побединских копях близ Скопина (Рязанск. губ.).

Справка (В. Терский).

Теряев, студент Петербургск. ун-та. В 1874 г. получал от Марии Папер запрещен. книги для распространения среди студентов. По показанию студента П. Барского, бывал в 1875 г. в Петербурге на собраниях молодежи у той же М. Папер, где читались запрещен. произведения и велись разговоры на противоправительственные темы.

Справки (Теряев, Мехмандаров, П. Смирнов).

Тесленко-Приходько, Константин Васильевич.

См. «восьмидесятые годы».

Тесленко-Приходько, Петр Васильевич.

См. «восьмидесятые годы».

Тессен, Георгий (Егор) Васильевич, дворянин, Черниг вск. губ.. сын полковника. Род в 1851 г. В 1876 г. окончил Киевск. (?) ун-т со званием лекаря. В 1876 г. ездил за границу для перевоза в Россию запрещен. книг. В 1878 г.—земск. врач в с. Санжары (Константиноградск. у., Полтавск. губ.); уволен в конце 1879 г. вследствие политическ. неблагонадежности. В том же году подчинен секретн. надзору вследствие близких отношений к политически неблагонадежной сельск. учительнице А. Комаровской, которую он рекомендовал на место учительницы в с. Мал. Перещанино (?) (Полтавск. губ.). По показанию Арс. Богославского, был деятельным членом украинофильск. кружка и часто посещал квартиру Ф. Волкова в Киеве, где происходили собрания. В 1900-х г.г.— земск. врач в Черниговск. губ.

Справки (Г. Тессен, А. Комаровская).—Свод указаний (Ук.) («Был.» 1907, VI, 130).—Медиц. список.

Н. Кулябко-Корецкий, Из давних лет (Ук.).

«Вперед № 41 (1876),569 сл. (Из Петербурга).—Д. Лейвин, «Кат. и Сс.» 1926,I (22), 247 (Памяти Р. В. Тессен).

Тесоен, Мария Никитична—фамилия по мужу Мар. Ник. Тризны (см.).

Справка (Г. Тессен).

Тессен (по мужу Лейвина), Раиса Васильевна, дворянка, дочь полковника. Род. на Кавказе (в Полтавск. губ.?) в 1853 г. Детство провела в мест. Стар. Санжары (Полтавск. губ.),на родине ее матери, имевшей

Р. В. Тессен.
С фотогр. 1879 г.
Из собр. Музея «Каторга и Ссылка».

там усадьбу. Окончила Полтавск. ин-т; под влиянием своего брата Егора уехала в Петербург, где поступила на женск. врачебн. курсы при Мед.-Хир. ак-ии. В 1875—1876 г.г. входила в революц. кружок в Петербурге (С. Швецов, Вл. Кальченко и др.); кличка: «Тетка»); жила вместе с Юл. Швецовой; принимала участие 30 марта 1876 г. в демонстрации на похоронах П. Чернышева. Арестована 27 мая 1876 г. и привлечена к дознанию, возникшему 15 мая т. г., по делу о преступной пропаганде в Череповецк. у. (дело С. Швецова), вместе с М.Трезвинскою. При обыске у ней обнаружены запрещен. книги. В одиночном заключении пробыла до 8 сент. (?) 1876 г. По распоряжению нач-ка Петербургск. жанд. упр-ния от 16 сент. 1876 г. подчинена до решения дела особ. надзору полиции в Петербурге. По выс. пов. 26 июля 1878 г. дело о ней прекращено. В 1878 г. возвратилась в Полтаву. Летом 1879 г. проживала в с. Юрки (Кобелякск. у., Полтавск. губ.) у Н. Макосея-Баковецкого «в кружке лиц весьма сомнительной благонадежности в политическ. отношении». Обыскана и арестована 19 окт. 1879 г. по делу Евд. Краснокутской и заключена в Полтавск. тюремн. замок, где находилась в одиночном заключении около года. При обыске у ней обнаружена переписка «преступного содержания», запрещен. книги и журналы. Привлечена к дознанию, возникшему 20 окт. 1879 г. в Полтавск. губ. По выс. пов. 16 июля 1880 г. дело о ней разрешено в администр. порядке: независимо от предварительн. содержания под стражей, выдержать ее в одиночном тюремн. заключении еще в течение трех месяцев с водворением затем в Полтавск. губ. на жительство у ее матери с подчинением гласн. надзору полиции на три года, с воспрещением в течение того же времени отлучек. Жила в мест. Стар. Санжары, откуда выехала осенью 1883 г. Умерла от воспаления легких в Миргороде 12 апр. 1925 г.

Сообщения: М. М. Клевенского, С. П. Швецова.—Справка (Н. Баковецкий).—Доклады 1878, II, 411—414; 1880, III, 870—876.—Справ. листок.—Ведомость по Петербургск. градоначальству (1878).—Дело м-ва юстиции, II угол. отдел., № 7918 (1879).

Д. Лейвин, «Кат. и Сс.» 1926, I (22), 247—248 (Памяти Р. В. Тессен).

«Нар. Воля» II (1879) (Хроника преследований) (Литература парт. «Нар. Воля», 135—136).—Д. Лейвин, «Кат. Сс.» 1926, I (22), 294 (К делу Краснокутской).

Тетельман, Лейзер Абович, еврей, купеческ. сын. Род. ок. 1850 г. в Терновке (Гайсинск. у., Подольск. губ.). Окончил Одесск. гимназию; в 1869 г. поступил в Моск. ун-т. Имел отношение к лицам, привлекавшимся к нечаевск. делу. Арестован 15 дек. 1869 г.; освобожден 27 декабря т. г. Перешел в Мед.-Хир. ак-ию. Около 1873 г. познакомился с Е. Брешковской. До сред. июня 1874 г. жил в Петербурге, затем поехал в Москву, где бывал на собраниях у Олимп. Алексеевой. Недолго жил в им. Горяны (Полоцк. у., Витебск. губ.), где жила Е. Брешковская, вследствие чего по распоряжению нач-ка Витебск. жанд. упр-ния подчинен негласн. надзору. Оттуда переехал в Киев, перевелся в Киевск. ун-т и жил в киевск. «коммуне». После начала арестов киевск. пропагандистов принимал деятельное участие осенью 1874 г. в сокрытии оставшихся (при его помощи скрылись Я. Стефанович и М. Коленкина); подготовлял освобождение Е. Брешковской; устраивал в Киеве вечера в пользу политическ. заключенных. Арестован в нач. 1875 г. в Киеве; содержался в Киевск. тюрьме, затем переведен в Петербург. С 3 ноября 1876 г. содержался в Петропавловск. крепости; 4 марта 1877 г. отправлен в Николаевск. воен. госпиталь; 8 марта т. г. снова переведен в Петропавловск. крепость, где пробыл до 21 марта т. г., после чего переведен в лазарет при Доме предварит. заключения. Предан 5 мая 1877 г. суду особ. присутствия. Сената по обвинению в составлении противозакон. сообщ-ва и в участии в нем (процесс 193-х). Умер во время суда в Петербурге 25 ноября 1877 г.

Нечаевское дело (III Отделение).—Справка (Л. Тетельман).—Список 1852—1879 г. г., л. л. 44 об., 45 об.—Календарь «Нар. Воли», 150.—Бурцев. За сто лет, II, 91, 93. Стенограф. отчет, 294, 302—305, 307, 310, 316, 320—321, 327. 363—369, 633.—Госуд. преступления, III, 113 (102—103), 116 (106), 119 (109), 126—128 (115—117), 131 (119), 158 (144), 206 (187), 231 (210), 264—265(241).— Вл. Дебогорий-Мокриевич, Воспоминания, 198—201.— Л. Дейч, Роль евреев в революц. движении (Ук.).—С. Ковалик, Революц. движение 70-х г. г. (Ук.). —В. Новицкий, Из воспоминаний жандарма, 91, 248.

«Набат» 1876, VII—VIII, 19 (Нам пишут. Из Киева).—Старик [С. Ковалик], «Был.» 1906, XI, 36 (Революц. движение 70-х г. г. по Большому процессу).—С. Чудновский, «Мин. Годы» 1908, V —VI, 374 (Из дальних лет).

Тетерка, Макар Васильевич.

См. «восьмидесятые годы».

Тетушкин, личн. почетн. гражданин. Обыскан в марте 1879 г. в Москве в связи с делом об убийстве Н. Рейнштейна; с 20 марта т. г. по распоряжению нач-ка Моск. жанд. упр-ния подчинен негласн. наблюдению в виду подозрения в принадлежности его к центральн. распорядительн. ком-ту.

Справка (Тетушкин).

Тетюшинова, Глафира (Клара) Ивановна, жена астраханск. купца. Уроженка Саратовск. губ. В 1871—1872 г.г. жила вместе с учителем гимназии Вас. Обреимовым в Екатеринбурге и вместе с ним вела пропаганду «коммунистическ. и социалистическ. идей» среди местн. молодежи. В июне 1872 г. вместе с ним выслана администр. порядком под надзор полиции в Глазов (Вятск. губ.), затем переведена в 1873 г. в Слободской. В авг. 1877 г. получила разрешение переехать в Вятку, где находилась в сношениях с М. Селенкиной и А. Мышкиной. В марте 1878 г. вместе с В. Обреимовым переведена в Нолинск (Вятск. губ.), откуда они оба скрылись. В марте 1881 г. добровольно явилась в Департ. полиции, заявив, что жила по паспорту Анны Алябьевой, и ходатайствовала «о восстановлении своей личности». Подчинена секретн. наблюдению. В 1881 г. жила в Алупке у отца.

Справки (Г. Тетюшинова, А. Жуков, Е. Качка, Курбатов, А. Мышкина, Обедов, Н.

Пашкин, Поздюнин).—Доклады 1873 г.—Справ. листок.

Тефтул (Тевтул), Александр Ильич, мещанин, брат Ив. Тефтула. Род. ок. 1855 г. Домашн. учитель. В 1874 г. вместе с братом в Одессе состоял в кружке, носившем название «Общ-во содействия развитию природных способностей талантливых лиц из народа»; находился в сношениях с Е. Заславским. Умер в 1870-х г.г. от чахотки.

П. Владыченко, «Кат. и Сс.» V (1923), 26, 34, 41 (Памяти учителя и погибших друзей).

Тефтул (Тевтул), Иван Ильич, одесск. мещанин. Род. ок. 1851 г. в Севастополе. Золотых дел мастер. В 1874 г. жил в Одессе и принадлежал к кружку, носившему название «Общ-во содействия развитию природн. способностей талантливых лиц из народа». В сент.-окт. 1875 г. жил вместе с М. Д. Терентьевым в с. Новоархангельском (Елизаветградского у., Херсонской губ.) и вместе с ним вел пропаганду среди крестьян. Арестован в нач. 1876 г. (в дек. 1875 г.?) в Одессе и предан суду особ. присутств. Сената, которым 8 дек. 1876 г. признан виновным в произнесении в сент. 1875 г. в с. Новоархангельском «дерзких слов» по адресу царской фамилии и в том, что в волостном правлении того же села во время обществен. схода держал речь «возмутительного содержания» с целью возбуждения крестьян к бунту. Приговорен судом к лишен. всех прав состояния и к каторжным работам в крепостях на 10 лет. После суда в 1877 г. находился в Литовск. замке, откуда в сопровождении двух жандармов 4 мая 1877 г. отправлен в Москву для дальнейш. следования в Сибирь. Прибыл на Кару 27 сент. 1877 г. Во втор. пол. марта 1879 г. до срока выпущен в вольн. команду; жил на Верхн. Каре с М. Терентьевым и Ст. Богдановым. Согласно циркуляру м-ра внутр. дел от 15 дек. 1880 г. снова 2 янв. 1881 г. заключен в тюрьму. Пробыл на Каре до 23 ноября 1883 г., после чего доставлен в Якутск. обл. на поселение. Жил в Баягантайск. улусе; в 1889 г. перешел из-за болезни в Намский улус. Ходатайствовал о переводе в Минусинск. Умер от порока сердца (от чахотки?) 16 дек. 1891 г.

Сообщение Р. М. Кантора.—Справка (М. Терентьев).—Доклады 1878, I, 40—41.—Справ. листок.—Календарь «Нар. Воли», 140.—Бурцев, За сто лет, II, 96.—Большая энциклопедия, XXII.—В. Бурцев, Календарь (Ук.).

О. Аптекман, Земля и Воля (Ук.).—Л. Дейч, 16 лет в Сибири (Ук.).—М. Кротов, Якутск. ссылка 70—80-х г. г. (Ук.).—В Якутской неволе. Сборник, 206 (А. Израэльсон, Скорбные страницы якутск. ссылки).—Кара и друг. тюрьмы, 105 сл. (С. Богданов, Смерть П. Г. Успенского); стр. 277 (И. Жук-Жуковский. Мартиролог Нерчинской каторги).—Н. Чарушин, На Каре, 22, 36, 72.

«С родины на родину» II (1893), 93 (Хроника); IV (1894), 224 (Хроника).—С. Богданов, «Был.» 1906, XI, 109, 111, 113, 115,126 (Е. Семяновский—один из первых карийцев).—Г. Осмоловский, «Мин. Годы» 1908, VII, 123, 146 (Карийцы).—С. Синегуб, «Русск. Мысль» 1910, X, 29, 45 (Воспоминания чайковца).—П. Владыченко, «Кат. и Сс.» V (1923), 26, 34, 38, 39, 41 (Памяти учителя и погибших друзей).—И. Белоконский, «Кат. и Сс.» 1927, II (31), 154 (К истории политическ. ссылки 80-х г. г.).

Тибо-Бриньоль, Осип Осипович. Род. в 1852 г. В 1872 г.—студент Горного ин-та в Петербурге. В 1872 г. у него составился «для совместного чтения сочинений преимущественно политико-экономическ. содержания кружок молодых людей, большею частью студентов ин-та и Мед.-Хир. ак-ии, вместе учившихся в Орловск. гимназии». По предложению А. Лутохина члены этого кружка вошли в образованное А. Лутохиным сообщество, собиравшееся «для обсуждения различных вопросов, касавшихся положения рабочего класса и промышленности». Кружок А. Лутохина, в который входил и О. Тибо-Бриньоль, был обнаружен в марте 1872 г. Участники его были привлечены к дознанию. Окончил Горный ин-т со званием инженера. В 1881 г.—колл. советник; состоял по Главн. Горному управлению с откомандированием на Путиловский завод в Петербурге. Привлечен к дознанию, возникшему в Петербурге 11 марта 1881 г., за отказ принять участие в подписке на венок Александру II. По распоряжению директора завода уволен немедленно со службы. Согласно заключению прокурора Петербургск. судебн. палаты предположено сделать строгое внушение.

Сообщение Н. И. Сидорова.—Справка (Н. Суханов).—Справ. листок.

Тибо-Бриньоль, Оскар Осипович (?).

См. «шестидесятые годы».

Тизенгаузен, акцизный чиновник и его сестра. В 1870—1871 г.г. посещали собрания, происходившие в Новгороде на квартире Квятковских, а потом—у А. Дементьевой. На собраниях, происходивших под руководством поднадзорного Л. Шапиро, читались «политико-социальные» сочинения.

Справка (Тизенгаузен).

Тилло, Альберт. В 1878 г. студент 3-го курса разряда естествен. наук физ.-математ. фак-та Петербургск. ун-та. За участие в сходке, устроенной студентами 27 ноября 1878 г. по поводу беспорядков в Харьковск. ветеринарн. ин-те, предан университетск. суду, приговором которого 2—4 дек. 1878 г. об'явлен выговор.

Сообщение Р. М. Кантора.

Тимотин, Костакий Ионович, сын дьячка, царанин, жил в Грозештах (?) (Бессарабск. обл.). В 1876 г. привлекался к дознанию по делу о провозе в Россию запрещен. произведений из Румынии. По выс. пов. подвергнут недельному аресту.

Справка (К. Тимотин).—Справ. листок.

Тимофеев, народный учитель. По агентурн. сведениям 1874 г., принадлежал к революц. кружку Ив. Обухова в Новочеркасске.

Справка (Тимофеев).

Тимофеев, Александр, рабочий Александровского завода в Петербурге. Арестован, как «зачинщик» стачки, бывшей 7 янв. 1876 г.

В. Невский, От «Земли и Воли» к группе «Освобождение труда» (Ук.).

В. Невский, «Истор.-Маркс.» IV (1927), 141 (К вопросу о рабочем движении 70-х г. г.).

Тимофеев, Василий Тимофеевич, крестьянин дер. Почерняевой (Шериховск. вол.,

Боровичск. у., Новгородск. губ.). Род. в дер. Почерняевой ок. 1853 г. Самоучка. В нач. 1870-х г.г. работал слесарем на Невском механическ. заводе (бывш. Семянникова) в Петербурге. В 1872—1873 г.г. посещал кружок А. Низовкина; в 1873 г. входил в

В. Т. Тимофеев.
С фотогр. 1876 г.
Из собр. Музея «Каторга и Ссылка».

заводск. группу за Невск. заставой; бывал на собраниях в мест. «Клочки» у С. Кравчинского и Д. Клеменца. Обыскан и арестован (?) в ночь на 18 марта 1874 г. и привлечен к дознанию по делу о пропаганде в империи (193) по обвинению в участии в сходках, устраиваемых А. Низовкиным, и в рабочей кассе. По выс. пов. 12 авг. 1876 г. дело о нем разрешено в администр. порядке с учреждением вследствие политическ. неблагонадежности гласн. надзора. Принял участие в демонстрации 6 дек. 1876 г. на Казанск. площади в Петербурге. Был тогда же арестован и предан суду особ. присутств. Сената. Судился с 18 по 25 янв. 1877 г.; признан виновным в намеренном участии в действиях толпы на площади и в сопротивлении полиции и 25 янв. т. г. приговорен к лишен. всех прав состоян. и к ссылке на поселение в Сибирь, при чем суд ходатайствовал в виду «свойственного подсудимому легкомыслия» о замене поселения заключением в один из отдаленнейших монастырей на пять лет. По выс. пов. 19 мая 1877 г. ходатайство суда удовлетворено. Был свидетелем по процессу 193-х. Проживал в Новгородск. губ.

Справки (К. Лаврентьев, М. Орлов).—Статистическ. ведомости (Архив м-ва юстиции).—Доклады 1876, II, 211—220; 1877, I, 133—136.—Справ. листок.—Ведомости по Петербургск. градоначальству (1876—1877): по Петербургск. губ. (1876);—по Новгородск. губ. (1877—1879).—Бурцев, За сто лет, II, 89.

Госуд. преступления, II, 1 сл.; III, 21 (9).—Э. Кольчук, Первая рабочая демонстрация в России, 34 сл.—В. Невский, От «Земли и Воли» к группе «Освобождение труда» (Ук.).

А. Бибергаль, «Кат. и Сс.» 1926, VII—VIII (28—29), 27 (Воспоминания о демонстрации на Казанск. площади).—Ш. Левин, «Кат. и Сс.» 1929, XII (61), 18, 20, 26 (Кружок чайковцев и пропаганда среди рабочих в нач. 1870-х г. г.).—Н. Паялин, «Красн. Летопись» 1930, I (34), 16 (Завод бывш. Семянникова).

Тимофеев, Дмитрий Иванович, колл. секретарь, адвокат, городск. голова в Тамбове. Обыскан 11 июня 1874 г. в виду подозрения в том, что у него скрывается Ип. Мышкин. Находился под негласным наблюдением.

Справки (Д. Тимофеев, А. Прозоровский).

Тимофеев, Евсей Никонович (Николаевич?), крестьянин с. Змиева (Крапивенск. у., Тульск. губ.), бессрочно-отпущенный рядовой Тарусск. уездн. команды. Возвратившись из Петербурга в конце июля 1875 г. в Крапивенск. у., давал для чтения крестьянам «Сказку о 4-х братьях». Арестован в сент. (?) 1875 г.

Справки (Е. Тимофеев, А. Макаров, А. Полякова, И. Сусленков).—Справ. листок.

Тимофеев, Иван—он же Иван Тимофеевич Смирнов (см.).

Статистическ. ведомости (Архив м-ва юстиции).

Тимофеев, Максим, крестьянин Волоколамск. у. (Московск. губ.). Род. ок. 1846 г. За участие в стачке рабочих на Оренбургск. жел. дороге подчинен гласн. надзору с 19 ноября 1876 г. на родине. В 1878 г. освобожден от надзора.

Ведомость по Московск. губ. (1878).

Тимофеев, Михаил Акимович.

См. восьмидесятые годы.

Тимофеев, Никифор, крестьянин Калужск. губ. Род. ок. 1850 г. В июне 1875 г. поступил на механическ. завод Кулешева в Москве. Арестован в том же году по распоряжению нач-ка Московск. жанд. упр-ния за распространение среди рабочих «Сказки о 4-х братьях».

Справка (Н. Тимофеев).

Тимофеев, Степан Степанович, киевск. мещанин. Род. ок. 1859 г. В 1878 г. работал в типо-литографии Федорова в Киеве. В сент. 1878 г. привлекался к дознанию, возникшему в мае т. г. в Киеве, по обвинению в распространении запрещен. книг. По выс. пов. 14 дек. 1878 г. дело разрешено в администр. порядке со строгим внушением за хранение запрещен. книг.

Справка (Ст. Тимофеев).—„Доклады 1878, III, 703-706.—Справ. листок.

Стенограф. отчет, 27, 36, 41, 45, 109.

Тимофеев, Федор Васильевич, сын крестьянина. Род. ок. 1860 г. в д. Андреевской (Звенигородск. у., Московской губ.). Занимался хлебопашеством и извозом. В 1878 г. привлекался к дознанию по обвинению в имении у себя запрещен. книг. Состоял под особым надзором.

Справка (Ф. Тимофеев).

Тимофеева (урожд. Пластунова), Елизавета Романовна, дочь губ. секретаря, жена Дм. Ив. Тимофеева, сестра Соф. Ром. Пластуновой. Обыскана в Тамбове 11 июня 1874 г. в виду полученных сведений о том, что на ее квартире скрывается Ип. Мышкин.

Справки (Е. Тимофеева, С. Пластунова).

Тимофеева, Серафима, бывш. ученица Шеметовск. школы (Александровск. у., Владимирск. губ.). Обыскана в дек. 1878 г., после чего обязана подпискою о невыезде с учреждением негласн. надзора.

Справка (С. Тимофеева).

«Тимофей»—кличка среди петербургск. рабочих в 1873—1875 г.г. Диомида Ал-др. Александрова (см.).

Э. Корольчук, «Кат. Сс». (928, I (38), II, 25 (Из истории пропаганды среди рабочих Петербурга).

Тимошенко, Захар. В перв. пол. 1870-х г.г. воспитанник Кавказск. дух. сем-рии. Товарищ уволенного из той же сем-рии Ив. Ант. Смирнова. Участвовал в 1873 г. (1870?) на собраниях, устраиваемых последним на своей квартире в Ставрополе, где читались книги «социалистическ. направления».

Справки (З. Тимошенко, И. Смирнов).

Тимошенко, Никита, крестьянин с. Кожарок (Чигиринск. у., Киевск. губ.). В июне 1877 г. привлекался к дознанию по делу о тайном сообществе, организованном среди крестьян Чигиринск. у. Я. Стефановичем и Л. Дейчем; был деятельным членом сообщества и склонял других ко вступлению в него. Содержался под стражей в Чигиринск. тюремн. замке; 31 авг. 1877 г. заявил о своем желании чистосердечно во всем сознаться.

Дело м-ва юстиции, II угол. отдел., № 11020 (1883).

Тимошенко, Трофим Андреевич, из крестьян Таврическ. губ., квартирмейстер 2-го Черноморск. флотск. экипажа. Род. в 1849 г. Грамотный. По показанию П. Ключникова, принадлежал к революц. кружку, организованному в 1878 г. в Николаеве С. Виттенбергом. Посещал квартиру А. Лури и А. Зайднера, где велась пропаганда среди матросов; бывал на собраниях, происходивших на квартире сестер Левандовских, и получал от них запрещен книги; по показанию П. Чабаненко, сам давал запрещен. книги. Арестован в Николаеве 21 дек. 1879 г. и привлечен к дознанию, возникшему в 1879 г. при Херсонск. жанд. упр-нии (дело П. Ключникова, А. Фоменко и др.), по обвинению в посещении собраний николаевск. кружка, в порицании существующего строя и в имении запрещен. книг. По выс. пов. 2 сент. 1881 г. дело о нем разрешено в административ. порядке с исключением его из военно-морск. службы и с высылкою под надзор полиции на три года в Западн. Сибирь. В 1883 г. жил в Тобольск. губ.

Сообщение Р. М. Кантора.—Справки (Зачной, Крылов, Подмогильный, Ротонос, И. Сильчевский, Л. Сторожков). — Дело м-ва юстиции, II угол. отдел., № 7719 (1879).—Доклады 1881, II, 340—358.—Справ. листок.

М. Яворський, Нариси, I, 385.

А. Дрезен, «Кат. и Сс.» 1927, II (31), 75 (Матросы в революц. движении 70-х г.г.).

Тимощенко, Андрей Григорьевич. Род. в Путивльск. у. (Курск. губ.). Барабанщик 5-го резервн. пех. батальона; уволен в запас в 1879 г. В 1880 г. было обнаружено, что в 1878 г. он вел с гимназистом Черниговск. гимназии Ант. Бяловесским «антиправительственные разговоры», получал от него запрещен. книги и передал для прочтения Л. Кофману «Сказку о четырех братьях».

Справка (А. Тимощенко).

Тимченко—фамилия, под которою в 1870 г. в Петербурге нелегально жил Иос. Викт. Зелинский (см.).

Доклады 1877, II, 264—286.

Тиц, Зелик Сролевич, еврей, купец. Род. в 1853 г. Занимался торговлей. Арестован в Минске 12 ноября 1879 г. и содержался под стражей до 16 ноября т. г. Привлечен к дознанию, возникшему в Минске 11 ноября 1879 г., по обвинению в имении у себя и в передаче другим запрещен. книг. Дело о нем прекращено.

Справ. листок.

Тисель (Тизель), Иоганн Михелевич, крестьянин. Род. в Кахтеле 24 янв. 1854 г. Грамотный. В нач. 1870-х г.г. ткач на Крренгольмск. мануфактуре близ Нарвы. Принимал участие в рабочей забастовке 11 и 12 сент. 1872 г. Предан суду и Эстляндск. обер-ландсгерихтом 21 окт. 1872 г. признан «одним из главн. виновников насильственных действий 11 и 12 сент.». Приговорен к лишен. всех прав сост. и к каторжн. работам в крепостях на 6 лет, приняв во внимание его сознание своей вины. Приговор об'явлен 3 ноября 1872 г.

Дело Сената, V департ., I отд., № 2 (1879).

Тисельский, Платон Сидорович, крестьянин Могилевск. губ. (мещанин?), Род. ок. 1838 г. В нач. 1870-х г.г. жил в Одессе, где работал в жел.-дорож. мастерских. В 1874 г. посещал кружок Ф. Щербины. Обыскан и арестован (?) 18 дек. 1875 г.; привлечен к дознанию по делу о Южно-Российск. рабоч. союзе Е.О. Заславского; обвинялся в том, что вместе с П, Силенко, жившим у него на квартире, спрятал запрещен. книги. Освобожден на поруки под денежн. залог в 400 руб. По постановлению I департ. Сената дело о нем прекращено. Свидетель по процессу Е. Заславского и друг. В авг. 1879 г. по распоряжению одесск. ген.-губернатора, в виду подозрения в ведении с Дм. Масюком пропаганды в Одессе, выслан под надзор полиции в Восточн. Сибирь. Водворен в Чите (Забайкальск. обл.), потом жил в Верхнеудинске; занимался слесарн. мастерством. По постановлению Особ. совещания от 19 апр. 1882 г. освобожден от надзора полиции. В сент. 1885 г. возвратился в Одессу, где состоял, под негласным надзором, прекращенным в 1886 г.

Справки (М. Ляхович, П. Силенко).—Дело Департ. полиц., V, № 2235 (1832).—Справ листок.

В. Максаков и В. Невский, Южно-русск. союзы (Ук.) —Южно-Росс. союз рабочих. Сборник под редакц. Н. Осиповича, 165—В. Невский, От «Земли и Воли» к группе «Освобождение труда» (Ук.).

«Набат» 1881, IV, 2—3 (Ввутреннее обозрение).—М. Сквери, «Кат. и Сс.» V (1923), 21. Первая социалистич. рабочая организация в Одессе).—И. Белоконский, «Кат. и Сс» 19-7, II (31), 154 (К истории политическ. ссылки 80-х г. г.

Титов, Василий Михайлович, сын священника. Род. ок. 1852 г. в Харьковск. губ. В нач. 1870-х г.г.—студент Харьковск. ун-та. В нач. 1870-х г.г. организовал в Харькове кружок «для развития у членов его социальн. направления». Арестован 29 ноября 1874 г.; при обыске обнаружена переписка с петербургск. студентом Георг. Преображенским. Содержался под стражей до 12 апр. 1875 г. Привлечен к дознанию по делу о пропаганде в империи (193) за близкие сношения с членом харьковск. революц. кружка Н. Барковым, посещение собраний кружка и передачу запрещен. книг. По освобождении из-под стражи, по распоряжению нач-ка Харьковск. жанд. упр-ния подчинен с 16 апр. 1875 г. секретн. надзору. По выс. пов. 19 февр. 1876 г. дело о нем разрешено в администр. порядке с подчинением особ. надзору полиции и с воспрещением всяких отлучек с места жительства. Освобожден от надзора в 1879 г.

Справки (В. Титов, Е. Майорова, В. Преображенский, А. Титова) — Доклады 1876, I, 24. — Справ. листок.—Ведомость по Харьковск. губ. (1875—1879).

Титов, Гавриил Михайлович—он же Гавриил **Михайлов** (Титов) (см.).

Титов, Иван Александрович, сын дьячка. Род. ок. 1855 г. В перв. пол. 1870-х г.г.—воспитанник Харьковск. дух. сем-рии. В 1874 г. привлечен к дознанию по делу о пропаганде в империи (193) вследствие показания М. Спесивцева о принадлежности его к харьковск. революц. кружку, организованному весною 1874 г. С. Ковaликом. По выс. пов. 19 февр. 1876 г. дело о нем прекращено за недостатком улик.

Справка (И. Титов, М. Спесивцев).—Доклады 1876, I, 45 об.—Справ. листок.

Титов, Иван Арсеньевич. Род. ок. 1846 г. в д. Медведкове (Угличск. у., Ярославск. губ.). Учился в Московск. уч-ще живописи, ваяния и зодчества. В сред. 1870-х г.г. был учителем рисования в Киевск. ин-те для благородн. девиц. В 1875—1876 г.г. был участником киевск. кружка. Обыскан и привлечен к дознанию, возникшему в марте 1876 г. в Киеве, по делу о пропаганде в Киеве (дело И. Савенко и др.). По распоряжению нач-ка Киевск. жанд. упр-ния от 21 авг. 1876 г. подчинен до решения дела гласн. надзору в Киеве. По выс. пов. 30 марта 1878 г. дело о нем прекращено за недостатком улик. В 1878 г. выбыл из Киева в Москву.

Справка (И. Титов).—Доклады 1878, I. 122—134.—Справ. листок.—Ведомость по Киевск. губ. (1876—1878)

Титов, Михаил Гаврилович. Род. в 1854 г. в Петербурге. Во втор. пол. 1870-х г.г. был студентом Петербургск. ун-та, а потом—Мед.-Хир. ак-ии. В 1878 г. работал на театре военных действий. При возвращении был арестован 4 сент. 1878 г. в Варшаве на квартире А. Грабовского. Заподозрен в участии в пропаганде среди рабочих в Варшаве (дело 137-ми). Было предложено выехать в Петербург, где он по распоряжению м-ра внутр. дел от 14 сент. 1878 г. подчинен гласн. надзору. Окончил ак-ию в 1882 г. со званием лекаря. В 1900-х г.г.—городск. врач в Славянске (Харьковск. губ.).

Справки (М. Титов, Жихлевич).—Ведомость по Петербургск. градоначальству (1878—1879).—Медиц. список.

Титов, Михаил Петрович, сын священника, воспитанник Вологодск. дух. сем-рии—фамилия, которою назвался при допросах в Якутске в 1875 г. Ип. Н. Мышкин (см.).

Госуд. преступление, III, 214 (195).

Титов, Петр Александрович, сын дьячка, брат Ив. А. Титова. Род. ок. 1856 г. В перв. пол. 1870-х г.г.—воспитанник Харьковск. дух. сем-рии. В 1874 г. привлечен к дознанию по делу о пропаганде в империи (193) в виду показаний М. Спесивцева о принадлежности его к харьковск. революц. кружку, организованному весною 1874 г. С. Ковaликом. По выс. пов. 19 февр. 1876 г. освобожден от взыскания за недостатком улик. Свидетель по процессу 193-х.

Справки (П. Титов, М. Спесивцев).—Доклады 1876, I, 45 об.—Справ. листок.

Стенограф. отчет, 261—262.—Госуд. преступления, III, 99 (90).

Титов, Сергей Егорович, из духовн. звания. Род. ок. 1858 г. в Костромск. у. Был воспитанником Костромск. дух. сем-рии. Во втор. пол. 1870-х г.г.—студент Ярославск. Демидовск. лицея. Привлечен к дознанию, возникшему в нач. 1877 г., по делу о преступной пропаганде в Ярославле и Костроме (дело Н. Антушева и др.). Обязан подпискою о невыезде. По выс. пов. 6 дек. 1878 г. дело о нем прекращено.

Справка (С. Титов).—Доклады 1878, III, 653—662.—Справ. листок.

Титова, Анна Михайловна, дочь священника, сестра Вас. Мих. Титова. Уроженка Харьковск. губ. В перв. пол. 1870-х г.г.—воспитанница Харьковск. женск. гимназии. Обыскана в дек. 1874 г. в виду ее участия в кружке, организованном братом. Подчинена надзору, от которого освобождена в 1879 г. вследствие ходатайства мужа.

Справки (А. Титова, Е. Майорова, Преображенский).

Титоренко (Татаренко), Дмитрий Александрович, дворянин. По словам А. Медведева (Фомина), летом 1877 г. входил в одесск. кружок бунтарей. В 1878 г. привлекался к дознанию по делу кронштт. мещанина Фед. Андерсона, обвинявшегося в пропаганде, в виду частых посещений последнего. Освобожден от ответственности, так как дознанием было выяснено, что Т-ко был поверенным Ф. Андерсона по его частным делам.

П. Щеголев, «Кат. и Сс.» 1930, X (71), 92, 107 (А. Медведев).

«Титыч»—партийная кличка среди землевольцев Юрия (Георгия) Макар. Тищенко (см.).

О. Аптекман, Земля и Воля (Ук.).

Тихановы—см. Тихоновы.

Тиховская, Надежда Константиновна—фамилия по мужу Над. Конст. Судзиловской (см.).

Тиховский, Петр, муж Н. К. Судзиловской. Род. ок. 1850 г. в Киевск. губ. Окончил Киевск. ун-т со званием действит. студента. Привлечен в 1875 (?) г. по делу о пропаганде в империи (193) за сношения с членами киевского революц. кружка («коммуны»?) и за участие в их собраниях. По выс. пов. 19 февр. 1876 г. дело о нем разрешено в администр. порядке с учреждением негласн. надзора; подчинен надзору с 8 мая 1876 г. в Черкасск. у. (Киевск. губ.). В 1877 г. выбыл в Могилевск. губ.

Справка (Н. Судзиловская).—Доклады 1876, I, 32 —Справ. листок.—Ведомость по Киевск. губ. (1876—1877).

Тихомиров, Василий Александрович, сын священника. Род. ок. 1845 г. в с. Питерке (Новоузенск. у., Самарск. губ.). Учился в

В. А. Тихомиров.

С фотогр. 1873 г.

Из собр. Музея «Каторга и Ссылка».

Самарск. дух. сем-рии. В 1870 г. был учителем уездн. уч-ща в Глазове (Вятск. губ.). Затем, приехав в Петербург, поступил в Петербургск. Земледельч. ин-т (в 1875 г. был студентом 3-го курса). В 1872 г. принадлежал к сибирск. кружку в Петербурге и жил в «коммуне», организованной К. Ротовым, вместе с Топорковыми, Л. Массини, И. Папиным и др. Осенью 1872 г. бывал на собраниях у А. Долгушина. Арестован осенью 1873 г. в связи с делом Долгушина, в виду нахождения у И. Папина при обыске его письма; освобожден 10 окт. 1873 г. По определению Сената от 16 апр. 1874 г. дело о нем прекращено. Вторично арестован 6 мая 1875 г. во время демонстрации сочувствия при совершении гражданск. казни в Петербурге, на Конной площади над долгушинцами Н. Плотниковым и И. Папиным. Выслан в администр. порядке под надзор полиции в Глазов (Вятск. губ.), где был раньше учителем; в виду сочувствия местн. общества переведен в Котельнич. В авг. 1875 г. его ходатайство о переводе в Самару и о разрешении держать экзамен в Земледельч. ин-те было оставлено без последствий. В виду переписки с лицами, находившимися под надзором полиции (П. Буриот, В.А. Фреесер и др.) надзор был усилен, а переписка подчинена строгому просмотру. В виду «вредного влияния» и непрекращавшейся переписки «подозрительного содержания», по распоряжению м-ра внутр. дел от 13 окт. 1875 г. переведен под надзор полиции из Вятск. губ. в Олонецкую; с 25 дек. 1875 г. водворен в Пудоже. В мае 1877 г. ходатайствовал о переводе в Ярославск. или Астраханск. губ. для изучения огородничества. В июне 1877 г. переведен в Ярославск. губ. Ходатайство его в марте 1878 г. об освобождении от надзора и о разрешении ему приехать в Петербург для сдачи экзамена на звание агронома было удовлетворено. В 1879—1881 г.г. состоял приказчиком первого разряда при фабрике учебн. пособий, устроенной в Москве под фирмою В. Еропкин и К° на артельных началах и находившейся в 1881 г. в ведении надв. сов. Мазинга.

Справки (В. Тихомиров, П. Буриот, Дм. Никольский, К. Ротов, Л. Топорков, Хартухартов).—Статистическ. ведомости (Архив м-ва юстиции).—Справ. листок.—Ведомость по Олонецк. губ. (1876—1877).—Дело Департ. полиции, III, № 1356 (1881). Госуд. преступления, I, 492.

«Вперед» т. V (1877), 183 (Из истории арестов и преследований).—И. Беккер, «Кат. и Сс.» 1926, II (23), 69, 73. (Демонстрация долгушинцев на Конной площади).—Н. Медведский, «Известия Лэнингр. Лесн. ин-та» т. XXXVII (1929), 52—53 (За четыре десятилетия).

Тихомиров, Евгений Денисович, крестьянин дер. Заякомья (Череповецк. у., Новгородск. губ.). Род. ок. 1858 г. Как привлеченный к дознанию по обвинению в государств. преступлении, подчинен по распоряжению нач-ка Петербургск. жанд. упр-ния от 24 мая 1879 г. особому надзору полиции в Петербурге. В конце 1879 г. освобожден от надзора.

Ведомость по Петербургск. градоначальству (1879).

Тихомиров, Лев Александрович.

См. «восьмидесятые годы».

Тихонов, Андрей Тихонович, из крестьян. Род. ок. 1862 г. в дер. Половинной (Варнавинск. у., Костромск. губ.). В конце 1870-х г.г.—воспитанник Новинск. учительск. семинарии (в с. Новом, Мологск. у., Ярославск. губ.). Согласно показаниям в янв. 1879 г. воспитанника той же сем-рии Викт. Снежневского, принимал участие в «Общ-ве для выписывания книг», вел с ним «антиправительствен. разговоры» вместе с Ник. Малиновским. Привлечен к дознанию, возникшему в янв. 1879 г. при Ярославск. жанд. упр-нии

(дело В. Снежневского, Н. Малиновского и др.). В мае 1879 г. по постановлению педагогическ. совета уволен из сем-рии. До решения дела находился под особым надзором полиции. По выс. пов. 2 авг. 1879 г. дело разрешено в администр. порядке с подчинением гласн. надзору полиции без ограничения места жительства после выдержания под арестом при волостн. правлении в течение недели. Состоял под гласн. надзором в Костромск. губ.; надзор прекращен в 1881 г. по постановлению Особ. совещания.

Справки (А. Тихонов, Н. Малиновский, В. Снежневский).—Дело м-ва юстиц., II угол. отдел., № 7672 (1879).—Справ. листок.—Доклады 1879, III, 533—541.—Дело Департ. полиц., III, № 1322 (1883).

Тихонов, Кирилл, крестьянин дер. Излядиной (Масальск. у., Калужск. губ.). Род. ок. 1860 г. Рабочий на Невск. механическ. заводе Русск. общ-ва в Петербурге. Жил на квартире с Ф. Зинкевичем и Н. Кузьминым. В ночь на 16 марта 1879 г. при обыске на заводе в его столе были найдены три запрещен. брошюры. Арестован и привлечен к дознанию, возникшему в марте 1879 г. в Петербурге, по обвинению в имении книг преступн. содержания. По выс. пов. 19 марта 1880 г. дело о нем разрешено в администр. порядке с вменением в наказание предварительного содержания под стражей.

Справка (Ф. Зинкевич).—Дело м-ва юстиц., II угол. отдел., № 7769 (1879).—Доклады 1880, I, 34—57.—Справ. листок.

Тихо(а)нов, Степан Степанович. сумск. мещанин. В перв. пол. 1870-х г.г.—студент Харьковск. ветерин. ин-та. В 1874 (?) г. привлекался к дознанию по делу о пропаганде в империи (193). По выс. пов. 19 февр. 1876 г. освобожден от взыскания за недостатком улик. В 1881 г. жил под надзором полиции в Славянске (Харьковск.губ.), где служил бухгалтером в местн. городском банке. Привлечен к дознанию в 1881 г. вследствие доноса о сношениях его с «подозрительными лицами».

Доклады 1876, I, 45 об.—Справ. листок.—Дело Департ. полиц., III, № 532 (1881).

«Голос» 1875, №№ 134—137 (Судебн. хроника).

Тихонов, Федор, рабочий Невск. механическ. (бывш. Семянниковск.) завода. Арестован за участие в беспорядках на заводе, происшедших 10 апр. 1875 г. по поводу невыплаты жалованья. Судился 13 мая 1875 г. Петербургск. окружн. судом. Оправдан и освобожден из тюрьмы.

В. Невский, От «Земли и Воли» к группе «Освобождение труда» (Ук.).
В. Невский, «Ист.-Маркс.» IV (1927), 137—138 (К вопросу о рабочем движении в 70-х г.г.).—Н. Паялин, «Красн. Летоп.» 1930, I (34), 174—181 (Завод бывш. Семянникова).

Тихо(а)нов, Яков Тихонович.

См. «восьмидесятые годы».

Тихо(а)нова, Александра, дочь станцион. смотрителя. Род. ок. 1856 г. В перв. пол. 1870-х г.г.—учительница школы в с. Кандалы (Ставропольск. у., Самарск. губ.). Арестована в сент. 1874 г. и привлечена к дознанию по обвинению в «противоправительствен. пропаганде» среди учеников. Содержалась под стражей в Ставрополе. По выс. пов. 14 авг. 1875 г. дело о ней разрешено в администрат. порядке с подчинением негласн. надзору.

Доклады 1875 г.—Справ. листок.

Тихонравов, воспитанник Нежинск. гимназии. По показаниям Гр. Пархоменко, в конце 1870-х г.г. входил в местный социалистическ. кружок.

Дело Департ. полиц., III, № 359 (1881).

Тихоцкий, Виктор Александрович.

См. «восьмидесятые годы».

Тишевский, Владимир, дворянин. Жил (?) в Полтаве. Обыскан в 1876 г. и привлечен к дознанию, возникшему летом 1876 г. в Одесск. у., по обвинению в имении у себя запрещен. книг, полученных от Гр. Бредихина, и в передаче таковых А. Велиобицкому. По выс. пов. 7 апр. 1877 г. дело о нем разрешено в администр. порядке с подчинением, по выдержании под арестом в течение месяца, гласн. надзору полиции.

Справка (Ф. Тимошенко).—Доклады 1877, I, 99—105.—Справ. листок.

Тищенко, Василий Матвеевич, сын священника. Род. ок. 1854 г. В перв. пол. 1870-х г.г.—воспитанник Черниговск. дух. сем-рии, из которой уволен 23 окт. (?) 1874 г. Товарищ Ег. Имшенецкого по сем-рии. В 1874 г. входил в черниговск. революц. кружок, организованный Гавр. Божко-Божинским. Арестован в Чернигове 28 ноября 1874 г.; содержался около 9-ти месяцев в Черниговск. тюрьме. Привлечен к дознанию по делу о пропаганде в империи (193). «Искренне раскаиваясь в своем преступном увлечении», подробно рассказал о «библиотеке гимназистов», организованной по инициативе черниговск. гимназиста Козловского, и о всех лицах, входивших в кружок. По освобождении из-под стражи состоял под надзором полиции. По выс. пов. 19 февр. 1876 г. освобожден от взыскания. Свидетель по процессу 193-х.

Справки (В. Тищенко, Ег. Имшенецкий, С. Пальский, Ф. Пучковский, М. Соколовская, З. Стокоз, Теремец).—Доклады 1876, I, 45.—Справ. листок.

Стенограф. отчет, 339, 343—347, 350.—Госуд. преступления, III, 135—136 (123—124).—Б. Титлинов, Молодежь и революция, 22.

Тищенко, Георгий (Юрий) Макарович, дворянин, сын чиновника, советника Кубанск. областн. правления. Род. в 1856 г. в м. Орехове (Бердянск. у., Таврическ. губ.). Учился в Симферопольск. гимназии; из 3-го класса перешел в Керченск. гимназию. В 1873 г. вышел из 6-го класса и до конца 1875 г. жил в Петербурге, намереваясь поступить в Горный ин-т. С конца 1875 г. жил в Керчи, где организовал местн. революц. кружок, в который входили Ф. Головлев, А. Бибергаль, Ив. Грамматики. Обучался сапожн. ремеслу в целях пропаганды в народе; распространял запрещен. книги; в качестве ремесленника и чернорабочего в 1876 г. вел пропаганду среди крестьян на юге России и среди рабочих рыбных промыслов на Волге. В 1876 г. входил (организовал?) в Ростове

на-Д. революц. кружок (Л. Гартман, П. Мозговой и др.); руководил пропагандою среди ростовск. рабочих. Вступил в конце 1876(?) г. в землевольческ. организацию и в конце янв. 1877 г. выехал из Харькова в Петербург на с'езд землевольцев, как представитель

Г. М. Тищенко.
С фотогр. 1880 г.
Из собр. Музея «Каторга и Ссылка.

харьковско-ростовск. кружков; вошел в (центральн. группу общ-ва «Земля и Воля» окличка: «Титыч»). С весны 1877 г. опять пошел в народ; поступил на должность народного учителя в Мариинск. станицу (Кубанск. обл.); находился под негласн. наблюдением и в июле (?) 1878 г. уволен от должности по распоряжению директора народн. училищ, вследствие политическ. неблагонадежности. Принимал участие в тамбовск. землевольческ. поселении, организованном с нач. 1878 г.; служил учителем заводск. школы при заводе Ляпина в Моршанск. у. (Тамбовск. губ.). Познакомился в поселении с Авг. Каминер (впоследствии его женою). Летом 1878 г. уехал вместе с нею в Петербург, где служил в правлении Московско-Брестск. жел. дороги. Принимал деятельное участие в делах общ-ва «Земля и Воля»; 21—24 июня 1879 г. участвовал в Воронежск. с'езде и был его председателем. После с'езда вошел в «администрацию» «Земли и Воли» и примкнул (?) к чернопередельцам. В дек. 1879 г. выехал вместе с Авг. Каминер за границу; жил в Мюнхене и Берне; в авг. 1882 г. кончил в Мюнхене Технологическ. ин-т. В 1882 г. вернулся в Россию. Был обыскан 25 марта 1883 г. в дер. Паперня (Городнянск. у., Черниговск. губ.), в имении д-ра И. Каминер, арестован и заключен в Черниговск. тюрьму; в апр. 1883 г. перевезен в Петербург, где содержался в Доме предварит. заключения. Привлечен к дознанию, возникшему при Черниговск. губ. жанд. упр-нии, в порядке положения о госуд. охране, по обвинению в политическ. неблагонадежности; по показаниям свидетелей и привлеченных по тому же делу, был уличен в сношениях с чернопередельцами (К. Тесленко-Приходько, М. Крыловой, О. Аптекманом и др.). По постановлению Особ. совещания от 25 июля 1883 г. подлежал гласн. надзору полиции в течение трех лет в Степном ген.-губернаторстве, считая срок надзора с 10 авг. 1883 г. Отправлен 7 сент. т. г. из Дома предварит. заключения с общей партией в Московск. пересыльн. тюрьму для следования на место ссылки и водворен в г. Атбасаре (Акмолинск. обл.); в февр. 1884 г. подал прошение о перемещении его в Кокчетав (Акмолинск. обл.), куда переведен в марте т. г. Освобожден от гласн. надзора 10 авг. 1886 г. и 16 сент. т. г. выехал из Кокчетава в Европ. Россию (по другим сведениям, выехал в мае 1887 г. в Пермь (?). В 1887 г. жил в Тифлисе под негласн. надзором; с 27 авг. т. г. состоял под надзором по Бакинск. губ. Служил секретарем с'езда нефтепромышленников в Баку, затем—управляющим конторою, помощн. директора того же с'езда и, наконец, управляющим нефтяной фирмой «Каспийское товарищество». Был секретарем редакции газ. «Каспий», а затем—фактическим редактором ее. В 1893 г. получил разрешение на повсеместное проживание, а по циркуляру Департ. полиции от 12 марта 1903 г. освобожден от негласн. надзора. Отошел от революцион. деятельности; был очень состоятельным человеком. Под конец жизни (после 1917 г.) уехал за границу (эмигрант?), где умер в мае 1922 г.

Из материалов народовольческ. кружка (Архив Всес. Общ-ва политкаторжан).—Сообщение Р. М. Кантора.—Справки (Г. Тищенко, Зильберман, Гр. Идельсон, Конивецкий, Корецкий, Ил. Пушкарев, Рубинштейн, Рясинцев).—Дела Департ. полиц.: V, № 6204, ч. II (1885); III, № 886, ч. 1—2 (1886), № 74, ч. 23 (1890), № 80 (1890),—Список 1886 г.—Бурцев, Календарь (Ук.).—В. Невский, Очерки, I (Ук.). В. Богучарский, Из истории политическ. борьбы (Ук.).—В. Фигнер, Запечатленный труд, 96.—К. Н—к, Материалы по истории ссылки в Степной край, 14—15.—О. Аптекман, Земля и Воля (Ук.).—Черный передел, 67, 81, 91.—Л. Дейч, Г. В. Плеханов, I, 20 сл., 54.—Л. Тихомиров, Воспоминания (Ук.).—В. Левицкий, Партия «Нар. Воля», 68.

«Своб. Россия» II (1889), 19 (Хроника борьбы с самодержавием).—«Был.» (загр.) III (1903), 181 сл. (Из воспоминаний Л. Гартмана).—М. Попов, «Был.» 1906, VIII, 31—33 («Земля и Воля» накануне Воронежск. с'езда).—О. Аптекман, «Был.» 1907, VII, 198—199 (Партия «Народн. Права»).—Л. Дейч, «Был.» XIII (1918), 138 сл. (Молодость Г. В. Плеханова).—«Ист.-Рев. Сборник» II (1924) (Ук.) (Л. Дейч, Черный передел).—Г. Голосов, «Кат. и Сс.» 1924, VI (13), 57—58 (К биографии одного из основателей «Северо-Русск. рабочего союза).—«Красн. Архив» VI (1924), 133 сл. (Из архива Л. Тихомирова).—М. Фроленко, «Кат. и Сс.» 1926, III (24), 24 (Начало народовольчества).—А. Бибергаль, «Кат. и Сс.» 1926, VII—VIII (28—29), 21—23 (Воспоминания о демонстрации на Казанск. площади).—«Красн. Арх.» XIX (1926), 166 (К истории «Земли и Воли» 70-х г.г.).—Й. Белоконский, «Кат. и Сс.» 1927, II (31), 154 (К истории политическ. ссылки 80-х г.г.).—Группа «Освобождение труда.» Сборник VI (1928) (Ук.) (Письма В. И. Засулич Г. В. Плеханову). — Г. Чернявская-Бохановская, «Кат. и Сс.» 1928, VI (43), 20 (Автобиография).—Е. Ковальская, «Кат. и Сс.» 1929, I (50), 61 (Первая типография «Черного передела»).—С. Ахапкин, «Кат. и

Сс.» 1930, IV, (65). 169 (Л.Гартман по материалам Саратовск. охранки).—Н. Сергиевский, «Кат. и Сс.» 1931, I (74), 8 («Черный передел» и народники 80-х г.г.).

Тищенко, Иван Иванович (Трифонович?) (он же **Березнюк,** Гавриил Николаевич), крестьянин с. Колончанки (Чаплинск. вол.,

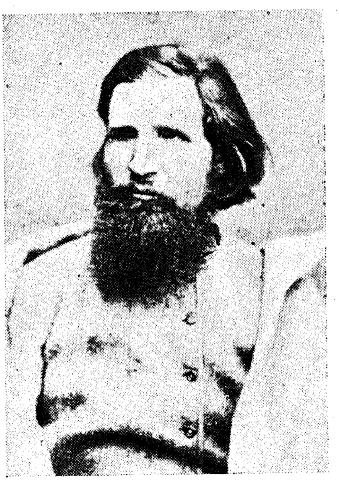

И. И. Тищенко-Березнюк.

С фотогр. 1880 г.

Из собр. Музея «Каторга и Ссылка».

Верхнеднепровск. у., Екатеринославск. губ.). Род. в с. Колончанке ок. 1850 (1845?) г. В 1870-х г.г.—матрос Черноморск. флотск. экипажа в Николаеве. В 1878 г. входил в николаевск. революц. кружок, организованный С. Виттенбергом; весною 1878 г. посещал квартиру А. Лури и А. Зайднера, где происходили собрания матросов. Принимал участие в приготовлениях к ограблению с политическ. целью командира 2-го флотск. экипажа Бровцына. Был арестован, но 6 сент. 1878 г. вместе с П. Ключниковым бежал из-под стражи. По показанию П. Ключникова, участвовал вместе с И. Логовенко, В. Свириденко, И. Морозовским в убийстве и в ограблении содержателя харчевни Головкова и его семьи. После бегства жил в Харькове на квартире В. Ефремова. Участвовал в попытке освобождения из тюрьмы А. Медведева-Фомина. В форме жандарм. унт.-офицера явился 20 окт. 1878 г. вместе с Ил. Рашко в Харьковск. тюрьму с подложн. предписанием доставить А. Медведева в Харьковск. губ. жанд. управление для допроса. Арестован в виду выдачи подлога чиновником, доставившим бланки жандармск. управл.; назвал себя Гавр. Ник. Березнюком. Предан суду по обвинению в принадлежности к соц.-революц. сообщ-ву и в попытке освободить А. Медведева-Фомина. Судился Харьковск. военно-окружным судом с 3 по 6 июля 1879 г. и приговорен к лишен. всех прав сост. и к каторжн. работам в рудниках без срока. Осужден под фамилией Березнюка и лишь в мае 1882 г., во время его пребывания на Каре, была обнаружена его настоящая фамилия. В авг. 1879 г. отправлен в Сибирь; 11 ноября т. г. прибыл в Иркутск. тюремн. замок в кандалах. В ночь на 8 февр. 1880 г. бежал вместе с другими из тюрьмы через подкоп. Пойман в тайге и 13 февр. 1880 г. доставлен обратно в Иркутск. тюремн. замок. За побег Иркутск. губ. судом 9 сент (?) т. г. приговорен к 95-ти ударам плетей с прикованием во время работ к тачке на два года и с содержанием в разряде испытуемых в течение 9-ти лет; при конфирмации приговора телесн. наказание отменено с увеличением срока прикования к тачке до 3-х лет и содержания в разряде испытуемых до 10-ти лет. Прибыл на Кару 16 окт. 1880 г. Освобожден от оков 9 мая 1887 г. В сент. 1890 г. переведен в Акатуйскую тюрьму и в том же году перечислен в разряд исправляющихся. По постановлению Особ. совещания от 10 марта 1895 г. к нему применен манифест 14 ноября 1894 г. с заменою бессрочной каторги каторгою на 20 лет. В 1896 г. находился при Кадаинск. тюрьме; по применении к нему манифеста 14 мая 1896 г. срок каторжн. работ сокращен на год. Освобожден от каторжн. работ 9 марта 1898 г. и причислен на поселение к Читинск. вол. (Баргузинск. окр., Забайкальск. обл.). В 1900 г. служил конторщиком на ст. Чита Забайкальск. жел. дороги. По манифесту 11 авг. 1904 г. получил разрешение приписаться к крестьянск. общ-ву. Остался в Сибири, где умер после Февральск. революции.

Справки (И. Тищенко, Зачной, Красовский, Крылов, И. Логовенко, Подмогильный, Ротонос, И. Сильчевский, Яцевич).—Свод указаний (Ук.).—Список псевдонимов.—Дела м-ва юстиц., II угол. отдел., №№ 7719 (1879), 8299 (1880).—Справ. листок (Березнюк).—Дело Департ. полиц., V, № 4259, ч. 5 (1883).—Календарь «Нар. Воли», 159, 160.—Хроника, 32, 136.—Бурцев, За сто лет, II, 96, 100, 103, 112.—Больш. энциклопедия, XXI.—Словарь Граната, т. 40, стр. 282, 648, 651 (Автобиографии М. А. Морейнис и С. В. Ястремского).

В. Богучарский, Активн. народничество 70-х г.г. (Ук.).—В. Дебогорий-Мокриевич, Воспоминания, 519.—Л. Дейч, 16 лет в Сибири (Ук.).—Н. Чарушин, Из далекого прошлого (Ук.).—А. Прибылева-Корба, «Народн. Воля». Воспоминания, 133.—Кара и другие тюрьмы, стр. 139 сл. (П. Ивановская, Письма о прошлом); стр. 277 (И. Жук-Жуковский, Мартиролог Нерчинской каторги).—Н. Чарушин, На Каре, 58, 82.—Е. Колосов, Государева тюрьма Шлиссельбург, 81.

В. Ефремов, «Был.» 1907, V, 84, 88, 92, 95 (Маленькое дело).—Р. Стеблин-Каменский, «Был.» 1907, V, 196, 197 (Гр. Анф. Попко).—Г. Осмоловский, «Мин. Годы» 1908, VII, 121, 146 (Карийцы).—Р. Кантор, «Кат. и Сс.» V (1923), 179—181 (Побег из Иркутск. тюрьмы в февр. 1880 г.).—Я. Белый, «Кат. и Сс.» VI (1923), 81, 112, 113 (Воспоминания ссыльного 80-х г.г.).—С. Ковалик, «Кат. и Сс.» 1924, IV (11), 150 (Революционеры-народники в каторге и ссылке).—С. Ястремский, «Канд. Звон» 1925, I, 8 сл. (Кара).—Ф. Кон, «Пути Революции» 1925, II, 224 (Письмо).—Б. Николаевский, «Кат. и Сс.» 1926, V (26), 257 (Новое о прошлом в русск. зарубежной печати.—О воспоминаниях О. С. Минора).—А. Дрезен, «Кат. и Сс.» 1927, II (31), 64, 65, 68, 72 (Матросы в революц. движении 70-х г.г.).—Л. Фрейфельд, «Кат. и Сс.» 1928, IV (41), 78, 79; V (42), 89, 106, 107 (Из прошлого).—«Кат. и Сс.» 1928, V (42), 148, 151 (Н. В. Яцевич и его процесс).—М. Орлов, «Кат. и Сс.» 1928, XI (48), 106, 107, 113, 114, 117 (Об Акатуе времен Мельшина).—М. Орлов, «Кат. и Сс.» 1929, IV (53), 163 (А. С. Гуревич на посе-

лении в Забайкальск. области).—П. Щеголев, «Кат. и Сс.» 1930, X (71), 73 (А. Медведев).

Тищенко, Федор. Род. ок. 1858 г. В 1878 г. —студент Харьковск. ветерин. ин-та. За участие в студенческ. беспорядках в ноябре 1878 г. по решению институтск. суда отнесен к числу студентов, «принимавших непосредственное участие в беспорядках и известных начальству по своему неодобрительному поведению»; удален из ин-та на год с правом по истечении срока поступить в другое учебн. заведение вне Харькова.

Сообщение Р. М. Кантора.

Ткачев, Петр Никитич, дворянин Псковск. губ. Сын небогатого землевладельца той же губ. Род. 29 июня 1844 г. в с. Сивцове (Вели-

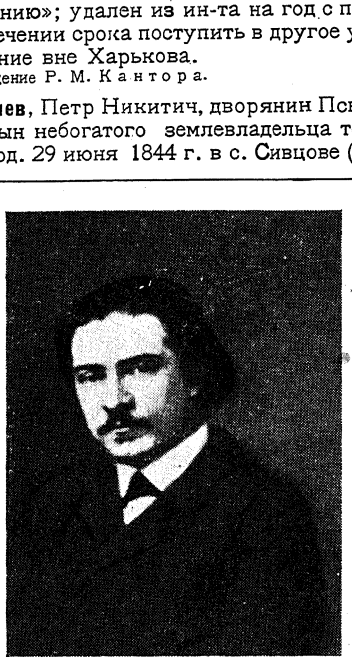

П. Н. Ткачев.

С фотогр. 1858 г.

Из собр. Музея Инст-та Маркса и Энгельса.

колуцк. у., Псковск. губ.), в имении своих родителей. Воспитывался в Петербургск. 2-й гимназии, которую окончил в 1861 г. (в печатных списках окончивших в 1861 г. гимназию не значится). В авг. 1861 г. поступил на юридическ. фак-т Петербургск. ун-та. Принял деятельное участие в студенческ. волнениях осенью 1861 г., уволен из ун-та за невзятие матрикул. Арестован и заключен 12 окт. 1861 г. в Петропавловск. крепость; 17 окт. т. г. переведен в Кронштадт, откуда освобожден в сред. дек. т. г. По выс. пов. 4 дек. 1861 г. оставлен в Петербурге на поруках матери. Вследствие разрешения правительства всем бывш. студентам сдать выпускн. экзамены, позднее (в 1867 г.—нач. 1858 г.) окончил ун-т, не посещая лекций, со степенью кандидата прав. Был близок с автором прокламации «К русскому народу (Рассказ дяди Кузьмича)», написанной под влиянием «Молодой России» П. Заичневского, Л. Ольшевским, с которым познакомился в Кронштадтск. крепости. Арестован 17 ноября 1862 г. в виду перехваченной к нему записки Л. Ольшевского, и 19 ноября после допроса отправлен в Петропавловск. крепость; при обыске обнаружены тетрадь с революционными стихотворениями и огаревская прокламация «Что нужно народу». Дело его по расследовании выс. учрежден. Следствен. комиссии передано 1 отдел. 5-го департ. Сената. Освобожден из крепости в нач. янв. 1863 г. и подчинен негласн. надзору полиции в Петербурге. Предан суду по обвинению в знании о «преступных замыслах» Л. Ольшевского и в участии в них, а также в имении запрещенных произведений. Сенат в своем определении от 24 мая 1864 г. признал его виновным лишь в имении запрещен. произведений и в недонесении об этом и приговорил его к заключению в крепости на три месяца. Приговор высочайше утвержден 16 окт. 1864 г. С 1862 г. начал сотрудничать в журналах «Время», «Эпоха», «Библиотека для чтения», «Журнал м-ва юстиции», «Юридическ. Вестник» по вопросам судоустройства и уголовного права; с конца 1865 г. приглашен Г. Благосветловым к ближайшему сотрудничеству в журн. «Русск. Слово», в котором работал по экономическ. и историко-литературн. вопросам до закрытия журнала в апр. 1866 г. После каракозовск. покушения 4 апр. 1866 г. был обыскан по делу о бесплатной школе Павла Михайлова; взысканию не подвергался. По закрытии правительством «Русск. Слова», в виду запрещения Г. Благосветлову выступать в качестве редактора и издателя, был официальным редактором историко-литерат. сборника «Луч», второй том которого был задержан цензурою. С конца 1866 г. сделался одним из ближайших сотрудников журн. «Дело»; работал в нем до ареста по нечаевск. делу в марте 1869 г. и с 1872 г. по освобождении из тюрьмы, а также и во время эмиграции, под разными псевдонимами: «П. Н. Нионов», «П. Н. Постный», «П. Никитин», «П. Грачиоли», «П. Гр-ли», «Все тот же». Занимался переводами; под его редакцией вышли книги: Циммермана «История крестьянск. войны в Германии» (1865), Бехера «Рабочий вопрос в его современном значении и средства к его разрешению» (1867). За перевод последней книги, равно как и за редактирование сборника «Луч» должен быть привлечен к судебн. ответственности. В 1868 г. был в сношениях с членами коммуны «Смаргонь» в Петербурге. С осени 1868 г. принял деятельное участие в петербургск. студенческ. движении; на его квартире происходили «интимные» студенческие собрания, на которых присутствовал в февр. 1869 г. С. Нечаев и где вырабатывались директивы для руководства движением. В разгар студенческ. волнений написал в сред. марта 1869 г. прокламацию «К обществу», датированную 20-м марта и тогда же отпечатанную в типографии его невесты А. Д. Дементьевой; был арестован по этому поводу 26 марта 1869 г.; с 1 дек. 1869 г. содержался в Петропавловск. крепости. Привлечен к дознанию по нечаевскому делу и

предан суду Петербургской судебн. палаты по обвинению в том, что, «умыслив ниспровержение существующего госуд. строя, совершил для этого подготовительные действия». Отнесен к первой группе нечаевцев и судился с 1 по 15 июля 1871 г. Признан 15 июля виновным в том, что сочинил и отдал для напечатания воззвание «К обществу», и приговорен к заключению в крепости на год и 4 месяца. Из Петропавловск. крепости «передан» 1 окт. 1874 г. в Исправительн. тюрьму, где отбыл наказание. По выходе из заключения выслан под надзор полиции в Великие Луки (Псковск. губ.) (вместо предполагавшейся высылки в Сибирь?), где в 1873 г. женился на А. Д. Дементьевой. Воспользовавшись данным ему разрешением отлучаться из Вел. Лук в имение матери, с помощью чайковца М. В. Куприянова в дек. 1873 г. скрылся за границу. Приехав в Швейцарию, в Цюрих, работал сначала в лавровск. журн. «Вперед» и после от'езда П. Лаврова из Цюриха занимался окончанием второго тома сборн. «Вперед», а в марте 1874 г. выехал к П. Лаврову в Лондон. Правительственным сообщением, опубликованным 5 мая 1874 г., ему было предложено возвратиться в Россию в течение шестимесячного срока; на вызов не явился и остался до конца жизни эмигрантом. В апр. 1874 г. выпустил брошюру «Задачи революционной пропаганды в России», направленную против П. Лаврова и его сторонников. Не сходясь во взглядах ни с П. Лавровым, ни с М. Бакуниным, сблизился с группою «русских якобинцев» (К. Турский и др.), образовавшеюся за границею в конце 1872 г.—нач. 1873 г., и был теоретиком и публицистом «русского якобинизма». Был членом «якобинского» «Общ-ва народного освобождения» вместе с Вальяном, К. Турским и др. С ноября 1875 г. издавал в Женеве свой периодическ. орган «Набат» вместе с К. Турским, Лакнером, П. Григорьевым и др.; журнал существовал до 1881 г. Во втор. пол. 1870-х г.г. издал ряд своих работ: «Анархия мысли» (1875), «Материализм и идеализм в политике» (1878) и др. С 1880 г. жил в Париже; состоял сотрудником журнала «Ni Dieu, ni Maître». В 1882 г. был секретарем у Корвин-Круковского; писал ему корреспонденции в «Голос», которые Кр-ий помещал под своей фамилией. В 1882 г. заболел психически и остаток жизни провел в парижск. приюте для душевно-больных St.-Anne. Умер там же 25 дек. 1885 г. (4 янв. 1886 г. нов. ст.) от прогрессивного паралича.

Дело Петропавловск. крепости (1861).—Ведомость по Петербургск. губ. (1867).—Нечаевск. дело (III Отдел.).—Татищев, Революц. движение 60-х г.г., гл. VI, IX, XI.—Справ. листок.—Голицын, Десятая глава, 147—148.—Список 1852—1879 г.г., л. 31.—Список 1883 г., I, стр. 83—84.—Обзор, III, 9.—Бурцев, За сто лет, II, 47, 78, 81, 83, 85, 126.—[М. Элпидин], Библиографическ. каталог.—Большая энциклопедия, XXII.—Д Языков, Обзор, вып. X.—Брокгауз-Ефрон. Словарь (Заметка Н. Ф. Анненского).—Русск. биограф. словарь.—С. Венгеров, Очерки по истории русск. литературы, 107. СПБ., 1907.—Б. Глинский, Революц. период, I, 190 сл., 400 сл., 424, 430—431, 484 сл.—М. Покровский, Русск. история, IV, 198.—В. Невский, Очерки, I (Ук.).—М. Балабан'ов, История революц. движения в России. Киев, 1925.—Владиславлев, Русск. писатели.

Материалы, собранные особою комиссиею, выс. учрежденною 2 ноября 1869 г. для пересмотра действующих постановлений о цензуре и печати. Часть III. Судебная практика по делам печати. 1865—1870 г.г. СПБ., 1870, стр. 541—559, 577—579 (О сборнике «Луч», т. II и о книге Бехера).—Л. Дейч, Русск. революционная эмиграция 70-х г.г. П., 1920, стр. 81—87 (П. Н. Ткачев).—Б. Козьмин, П. Н. Ткачев и революционное движение 60-х г.г. М., 1922 (Отзывы: М. Покровский, «Вестн. Социалист. ак-ии» II (1923), 259—262;—Б. Горев, «Печать и Революц.» 1923, II (10), 167;—А. С., «Кат. и Сс.» V (1923), 263).

Вестн. «Нар. Воли» V (1886), 169 (Некролог).—Х. Х., «Общее Дело» № 83 (1886), стр. 4—5; № 84 (1886), стр. 10—13. № 85 (1886), стр. 6—10 (П. Н. Ткачев).—М. Лемке, «Был.» 1907, VIII, 151—155 (К биографии П. Н. Ткачева).—«Был.» 1907, VIII, 156—172 (Материалы для биографии П. Н. Ткачева).—А. Анненская, «Русск. Богатство» 1913, I—II (Из прошлых лет).—М. Клевенский, «Соврем. Мир» 1916, VII—VIII (П. Н. Ткачев, как литературн. критик).—Б. Козьмин, «Вестн. Труда» 1922, II (17), 3—40 (П. Н. Ткачев и его роль в истории революц. мысли 60-х г.г.).—«Под знаменем марксизма» 1922, V—VI, 53—62 (Фр. Энгельс о П. Л. Лаврове и П. Н. Ткачеве).—С. Мицкевич, «Прол. Револ.» 1923, VI—VII (18—19), 3—26 (Русские якобинцы).—Н. Батурин, «Прол. Рев.» 1924, VII (30), 82—89 (О наследстве «русских якобинцев».—С. Мицкевич, «Кат. и Сс.» 1925, III (16), 92—101 (К вопросу о корнях большевизма).—Н. Батурин, «Пролет. Рев.» 1925, VIII (43), 97—109 (Еще о цветах русск. якобинизма).—«Воинствующий материалист». Сборник I (1924) (Б. Козьмин, Ткачев и Лавров. Столкновение двух течений русск. революц. мысли 70-х г.г.).—Группа «Освобождение труда». Сборник IV (1926), 389—394 (Ф. Гинзбург, Маркс о Ткачеве).—Б. Козьмин, «Кат. и Сс.» 1926, I (22), 109—122 (Ткачев и народничество) (Отзыв: А. Шестаков, «Ист.-Маркс.» II (1926), 270).—К. Иеропольский, «Псковск. Набат» 1926, № от 17 янв. (К сорокалетию смерти П. Н. Ткачева).—К. Иеропольский, «Наш Путь» (Псков) 1926, № от 17 янв. (Великолучанин-революционер).

В. Д. Спасович, Сочинения, т. V. СПБ., 1893 (Речь в защиту Ткачева).—П. Суворов, Записки о прошлом, ч. I, стр. 98 сл. М., 1899.—Госуд. преступления, I, 226—227, 459—460; III, 7 (6), 16 (15).—В. Богучарский, Материалы для истории революц. движения 60-х г.г.—[Н. Виташевский], Первое вооруженное сопротивление, 6.—А. Тверитинов, Воспоминания, 35, 38 сл., 61 сл.—Г. Плеханов, Наши разногласия. П., 1906 и др. изд.—В. Богучарский, Активное народничество 70-х г.г. (Ук.).—Н. Морозов, Повести моей жизни, II, 154—166.—В. Фигнер, Запечатленный труд, 75 (Собран. сочинений т. I.—Ук.).—М. Лемке, Политическ. процессы 60-х г.г. (Ук.).—П. Аксельрод, Пережитое, 142, 162—163, 194.—В. Ваганян, Г. В. Плеханов. Опыт характеристики. М., 1924.—П. Лавров, Народники-пропагандисты (Ук.).—М. Сажин, Воспоминания (Ук.).—С. Ковалик, Революцион. движение 70-х г.г. (Ук.)—И. Книжник, П. Л. Лавров. Его жизнь и труды. М., 1925.—Н. Чарушин, О далеком прошлом, I—II (Ук.).—Н. Арнольди, Василиса. Роман. М., 1927, стр. VII—XVI.—В. Фигнер, Сочинения, V (Ук.)—Н. Русанов, В эмиграции (Ук.).—Н. Свешников. Воспоминания пропащего человека, 1930 (Ук.).—Дм. Кузьмин. Народовольческая журналистика (Ук.).—Н. Кулябко-Корецкий, Из давних лет (Ук.).

«Колокол» л. 114 (1861), 955 (Студентское дело).—«Сенатск. Ведом.» 1864, № 90 от 10 ноября.—«Колокол» л. 194 (1865), 1595 (Смесь).—«Прав. Вестн.» 1871, №№ 156—158, 159 (об'яснения П. Н. Ткачева), 160—163, 164 (речь прокурора), 167 (речь защитника В. Спасовича), 168 (ответные речи прокурора и защитника, последнее слово, приговор), 172 (Судебная хроника. Отчет о деле нечаевцев).—«Вперед» т. II (1874), 114 (Из Иркутска).—«Истор. Вестн.» 1897, II, 665.—Н. Виташевский, «Был.» 1906, II, 222, 225 (Первое вооруженное сопротивление).—О. Любатович, «Был.» 1906, V, 243; VI, 112 (Далекое и недавнее).—З. Ралли, «Был.» 1906, VII, 138 сл., 142 (С. Нечаев).—М. Попов, «Был.» 1907, V, 271, 274, 275 (Из моего революционного прошлого).—Н. Русанов, «Был.» 1907, IX, 47, 61 (Идейные основы «Народн. Воли»).—И. Джабадари, «Был.» 1907, IX, 177, 184 (Процесс 50-ти).—«Наша Страна». Сборник (1907), 190 сл. (С. Сватиков, Студенческое движение 1869 г.).—В. Никитин, «Русск. Стар.» 1907, II, 290 (Воспоминания).—З. Ралли, «Мин. Годы»

1908, X, 157—158 (М. Бакунин).—Н. Русанов, «Мин. Годы» 1908, X, 305 (Влияние западно-европейск. социализма на русский).—Э. Бернштейн, «Мин. Годы» 1908, XI, 10—12 (К. Маркс и русские революционеры).—Е. Корш, «Истор. Вестн.»1911, X, 152—153 (Брызги памяти).—П. Бобрыкин, «Гол. Мин.» 1913, III, 179—180, 198 (За полвека).—Л. Никифоров, «Гол. Мин.» 1914, V, 186—187 (Мои тюрьмы).—«Гол. Мин.» 1915, XI, 263 (Н. В. Шелгунов в Калуге).—В. Евгениев, «Гол. Мин.» 1916, XI, 143—145 (Гончаров, как член совета по делам печати).—«Наше минуло» 1919, I—II, 128 (Автобиография И. Л. Шрага).—С. Мицкевич, «Ист.-Рев. Бюллетень» I (1922), 20 (О П. Г. Заичневском).—П. Быков, «Был.» XXII (1923), 139 (Воспоминания).—Б. Козьмин, «Кат. и Сс.» VI (1923), 56, 57, 59—62 (Около нечаевского дела).—Е. Колосов, «Кат. и Сс.» 1924, III (10), 88 (Спорный вопрос в каракозовск. деле).—Л. Гольденберг, «Кат. и Сс.» 1924, III (10), 103 (Воспоминания).—В. Алексеев. «Кат. и Сс.» 1924, III (10), 109 сл. (Революционное и студенческое движение 1869 г. в оценке III Отделения).—Н. Бродский, «Кат. и Сс.» 1925, VIII (21), 202 (Декабристы в русск. художественной литературе).—Группа «Освобождение труда». Сборник I (Ук.) (Л. Дейч, Был ли Нечаев гениален?).—А. Гизетти, «Был.» XXX (1925), 60 сл. (Лавров и «Вперед»).—Б. Николаевский, «Кат. и Сс.» 1926, II (23), 211, 218, 219, 221, 225 (Памяти последнего «якобинца»-семидесятника).—Р. Кантор, «Кат. и Сс.» 1926, III (24), 114, 117, 118 (К истории революцион. движения 70—80-х г.г. Неизданная записка Л. Тихомирова).—Д. Кузьмин, «Кат. и Сс.» 1926, III (24), 254—256 (Как не надо изучать историю).—Р. Кантор, «Кат. и Сс.» 1927, II (31), 84, 87, 88 (Французская охранка о русск. эмигрантах).—Б. Н., «Кат. и Сс.» 1927, II (31), 275 (Новое о прошлом в зарубежной печати. О письме Ткачева к П. Лаврову).—С. Лившиц, «Кат. и Сс.» 1928, IV (41), 32—33 (Подпольные типографии 60—80-х г.г.).—С. Валк, «Кат. и Сс.» 1928, XI (48), 40—43, 47 (Г. Г. Романенко. К истории «Народн. Воли»).—И. Книжник-Ветров, «Кат. и Сс.» 1930, XI (72), 74 (Детство и юность Елиз. Дмитриевой).—И. Теодорович, «Кат. и Сс.» 1931, III (76), 34, 35, 46. 47 (1-е марта 1881 г.).—Е. Кушева, «Кат. и Сс.» 1931, IV (77), 31—62 (К истории «Общества народного освобождения»).

Ткачева, София Никитична—девичья фамилия Соф. Ник. Криль (см.).

Справка (Байдаковский).

Ткаченко, Евстрат (Остап), крестьянин. По показанию Арс. Богославского, был определен на средства кружка старых громадян в Киевскую 2-ую гимназию; вышел из 6-го класса. В 1874 (1875?) г. послан тем же кружком для пропаганды в Переяславск. у. (Полтавск. губ.). В 1875 г. был письмоводителем у П. Чубинского. Привлекался в 1875 (?) г. к дознанию по делу о пропаганде в империи (193) за сношения с членами киевск. революц. кружка. По выс. пов. 19 февр. 1876 г. дело о нем разрешено в администр. порядке с учреждением негласн. надзора. По показаниям Веледницкого, занимался письмоводством в киевск. отделении Русск. Техническ. общ-ва, куда поступил по рекомендации П. Чубинского. По показаниям того же Веледницкого, бывал на квартире Ф. Волкова в Киеве, где вел разговоры о пропаганде среди крестьян и фабричн. рабочих.

Справка (Аф. Михалевич).—Доклады 1876, I, 31.—Справ. листок.—Свод указаний (Ук.) («Был.» 1907, VI, 141).

Ткаченко, Егор Александрович, мещанин Херсонск. губ. Род. в 1840 г. Грамотный. Служил раньше приказчиком в экономиях. Судился за прошение милостыни. Арестован и содержался под стражей с 11 июля 1879 г. в Александровск. тюремн. замке. Привлечен к дознанию, возникшему 10 июля 1879 г. в Елизаветграде, по обвинению в распространении ложных слухов о переделе земли. По выс. пов. 9 апр. 1880 г. дело о нем разрешено в администр. порядке с вменением в наказание предварительн. содержания под стражей и с высылкою под надзор полиции из пределов Одесск. ген.-губернаторства. Выслан в июле 1880 г. в Костромск. губ., где жил в Кологриве под надзором; нищенствовал и пьянствовал. Арестован в Кологриве 22 окт. 1881 г. и привлечен к дознанию за выраженное публично намерение покуситься на жизнь Александра III. Выслан (?) в Тобольск. губ., где жил в 1883 г.

Сообщение Р. М. Кантора.—Дело м-ва юстиц., II угол. отдел., № 7809 (1879).—Доклады 1880, I, 195—198.—Справ. листок.

Ткаченко, Каллиста Семеновна, жена тит. советника, учителя. По постановлению харьковск. ген.-губернатора от 29 мая 1879 г. за организацию в Сумах (Харьковск. губ.) подписки в пользу харьковск. студентов, высланных за участие в политическ. преступлениях, выслана под гласн. надзор полиции в Вост. Сибирь. Отправлена 23 июня т. г. из Москвы в Сибирь. Вследствие болезни, по распоряжению м-ра внутр. дел от 29 окт. 1879 г., оставлена временно под надзором в Пермск. губ.; жила сначала в Перми, куда она прибыла 26 сент. т. г. По выздоровлении отправлена 22 сент. 1880 г. под строгий надзор в Кунгур (Пермск. губ.).

Справка (К. Ткаченко).—Ведомость по Пермск. губ. (1879).—Дело Департ. полиц., III, № 1355 (1881).

Товаркова, Мария, мещанка. В 1872 г. вместе с Ан. и Ив. Рождественскими, М. Смирновым, А. Старчиковой, В. Волошиной и др. жила в студенческ. «коммуне» в Петербурге, на Выборгск. стороне. Вместе с другими была в том же году обыскана. Принадлежала к кружку А. Долгушина, но к дознанию в 1873 г. по долгушинскому делу не привлекалась.

Справки (М. Товаркова, П. Георгиевская, А. Рождественская, Ив. Сергеев, М. Смирнов, А. Старчикова).

Товарковская, Александра Алексеевна, купеческ. дочь. В 1874 г. жила в Москве вместе с А. Преображенской-Шевыревой. Обыскана 4 авг. 1874 г. Знакомая Н. Скворцова и К. Аркадакского. Свидетельница по процессу 193-х.

Справки (А. Преображенская, Н. Скворцов, О. Скворцова).

Стенограф. отчет, 528.

Товбич (по мужу Попова), Александра Дмитриевна, дворянка, дочь губернск. секретаря. Летом 1876 г. работала вместе с сестрою и с И. Р. Поповым на арендованной последним земле в Ростовск. у. (Екатеринославск. губ.); вместе с другими вела пропаганду среди крестьян и лишь благодаря ошибке жандармов избежала ареста. Привлечена к дознанию в Петербурге по делу о демонстрации 6 дек. 1876 г. на Казанск. площади. Вышла замуж за И. Р. Попова и последовала за ним в Сибирь на поселение.

Сообщение М. М. Клевенского.—Справки (П. Метелицына, И. Попов).—Доклады 1877, I, 130—132.—Справ. листок.

М. Попов, «Был.» 1907, V, 280, 282 (Из моего революц. прошлого).—А. Бибергаль, «Кат. и Сс.» 1926, VII—VIII (28—29), 23 (Воспоминания о демонстрации на

Казанск. площади).—А. Ладыженский, «Известия Северо-Кавказск. госуд. ин-та» X (1926) (Школа пропагандистов).

Товбич, Софья Дмитриевна, дворянка, дочь губ. секретаря, сестра А. Д. Товбич (Поповой). Род. ок. 1854 г. Фельдшерица. Летом 1876 г. вместе с сестрою и И. Р. Поповым работала на арендованной последним земле в Ростовск. у. (Екатеринославск. губ.); вела пропаганду среди крестьян и лишь благодаря ошибке жандармов избежала ареста. В 1876—1877 г.г. работала на ферме «Кресты» (Торопецк. у., Псковск. губ.). Привлечена к дознанию по делу о 58-ми лицах (Богдановичи и др.) по обвинению в пропаганде среди крестьян в Торопецк. у. По выс. пов. 8 июля 1881 г. дело о ней прекращено.

Сообщение М. М. Клевенского.—Дела м-ва юстиц., II угол. отдел., №№ 7779, 7781 (1879).—Дело Департ. полиц., III, № 911 (1881).—Справ. листок.

М. Попов, «Был.» 1907, V, 280, 282 (Из моего революционного прошлого).—А. Ладыженский, «Известия Северо-Кавказск. госуд. ин-та» X (1926) (Школа пропагандистов).

Товкешев, Хаджи-Мурат, дворянин, студент (?) Петровск. Земледельческ. ак-ии в Москве. В 1877 г. жил вместе со студент. И. Жейцем, А. Луканиным, Н. Курбатовым на одной квартире и был вместе с ними обыскан в мае 1877 г. в связи с делом «Общ-ва друзей» М. Натансона-Н. Хазова.

Справка (А. Лукани н).

Токарев, Александр Петрович, сын миров. посредника, отст. канцелярск. служитель. Арестован и привлечен к дознанию по обвинению в том, что 18 сент. 1874 г. вел на Буйском заводе (Вятск. губ.) с рабочими разговоры, «клонившиеся к их возбуждению». По выс. пов. 18 дек. 1875 г. дело о нем за недостатком улик прекращено.

Справка (И. Семечкин).—Доклады 1875 г.—Справ. листок.

Токаренко, Евграф Васильевич. Род. в 1852 г. В перв. пол. 1870-х г. г.—студент Харьковск. ветеринарн. ин-та. Привлекался в 1874 (?) г. к дознанию по делу о пропаганде в империи (193). По выс. пов. 19 февр. 1876 г. освобожден от взыскания за недостатком улик. В 1876 г. окончил ин-т со званием ветеринара. В 1900-х г. г.—военный ветеринар в Люблине.

Доклады 1876, I, 45 об.—Справ. листок.—Медиц. список.

Токарский, Василий Семенович. Род. в 1851 г. Вместе с братом Иваном владел небольшим имением в Полтавск. губ. В сред. 1870-х г. г.—студент-медик. Летом 1875 г. принимал участие в совещаниях у Замятина в Миргородск. у., Полтавск. губ.), где собирались студенты и местн. врачи для организации кружка для пропаганды среди крестьян. Подчинен негласн. наблюдению. В 1876 г. получил звание лекаря. В 1900-х г. г.—воен. врач в Полтаве.

Справка (Нечипоренко).—Медиц. список.

Токарский, Иван Семенович. Владел с братом Василием небольшим имением в Полтавск. губ. В сред. 1870-х г. г. студент. Летом 1875 г. принимал участие в совещаниях у Замятина в Миргородск. у. (Полтавск. губ.), где собирались студенты и местн. врачи для организации кружка для пропаганды среди крестьян. Подчинен негласн. наблюдению.

Справка (Нечипоренко).

Толкушкин, Степан Кириллович, крестьянин д. Решетниковой (Новоржевск. у., Псковской губ.). Род. ок. 1863 г. В конце 1870-х г.г. рабочий в Петербурге. Выслан в марте 1879 г. из Петербурга на родину с воспрещением жительства в столицах в течение года за участие в беспорядках на Новобумагопрядильной фабрике в янв. 1879 г.

Справка (С. Толкушкин).

Толмачев, Сергей Дмитриевич, сын смотрителя Одесск. техническ. жел.-дор. уч-ща. Род. в Николаеве ок. 1862 г. С 1875 г. по 1879 г. учился в Одесск. реальн. уч-ще; в 1879 г.—в Одесск. техническ. жел.-дор. уч-ще. В 1878—1879 г.г. принимал участие в одесск. революц. кружке молодежи, организованном В. Геллисом и М. Верцинским. Арестован в 1879 г. вследствие показаний члена того же кружка Л. Войцеховского. Заключен в Одесск. тюремн. замок. По показаниям М. Тананаки, принимал участие в организации покушения на шпиона Н. Гоштофта (доставил Ег. Минакову кинжал). По распоряжению одесск. ген.-губернатора от 6 дек. 1879 г. подчинен негласн. надзору в Одессе.

Справки (С. Толмачев, С. Медведев, Ег. Минаков).—Ведомость по Одесск. градоначальству (1879).—Дело м-ва юстиции, II угол. отдел., № 7658 (1879).

Толмачева, Евфросиния Егоровна, дворянка, дочь поручика. Род. ок. 1856 г. в Курск. губ. Училась в Курск. и Орловск. гимназиях; окончила последнюю. Во втор. пол. 1870-х г.г.—слушательница фельдшерских курсов при Георгиевской общине в Петербурге. Жила вместе с Елиз. Оловенниковой. С конца 1877 г. подчинена негласн. надзору вследствие доноса квартирохозяйки. Обыскана и арестована вместе с Елиз. Оловенниковой в конце февр. 1879 г. в Петербурге вследствие подозрения в сношениях ее с лицами, принадлежащими к «преступн. сообществу»; при обыске обнаружены запрещен. книги. Содержалась под стражей с 24 февр. 1879 г. в полицейск. части. По распоряжению петербургск. ген.-губернатора от 24 апр. 1879 г. вследствие политическ. неблагонадежности и за хранение запрещен. книг подчинена надзору полиции. Выбыла (выслана?) 29 мая 1879 г. в Орел, где умерла в дек. 1879 г.

Справки (Е. Толмачева, Арцыбушев, Баранникова, Ю. Георгиевская, Григорович, А. Петров, С. Садовский, М. Сергиевская).—Ведомость по Петербургск. градоначальству (1879).—Словарь Граната, т. 40, стр. 325 (Автобиография Е. Н. Оловенниковой).

«Земля и Воля» V (1879) (Наши домашние дела) (Революц. журналистика 70-х г.г., 457).

Толпищева, Вера. В 1874 г. жила в Орле вместе с А. Архиповой, М. Протасовой и М. Лавровой. На собраниях молодежи происходивших на ее квартире, часто бывал П. Заичневский.

Справка (В. Толпищева).

Толстая (урожд. Шидловская), Евгения Юлиановна, графиня, дочь майора, жена гр. Н. Толстого. Род. ок. 1853 г. в Казани. Училась в Московск. 2-й гимназии. В нач. 1870-х г. г. жила в Петербурге и готовилась к экзамену на домашн. учительницу. Обыскана 10 авг. 1874 г. вследствие «подозрительной» переписки с Ив. Речицким; при обыске обнаружены запрещен. книги. Привлечена к дознанию по делу о пропаганде в империи (193). По выс. пов. 19 февр. 1876 г. освобождена от взыскания за недостатком улик.

Справки (Е. Толстая, Г. Тардов).—Доклады 1876, I, 45.—Справ. листок.

Толстоногов (Товстоногий), Андрей Васильевич, дворянин, сын титул. советника. Род. в Симферополе в 1857 г. Учился в Севастопольск. и Херсонск. реальн. уч-щах; курса не окончил; вышел из 6-го класса. В конце 1870-х г. г. жил в Киеве, готовясь к поступлению в ун-т. Проживая в 1878 г. в Одессе, принадлежал к одесск. революц. кружку. По сведениям, имевшимся в Одесск. жанд. упр-нии, был знаком с Ел. Россиковою, Н. Властопуло и друг. лицами, обвинявшимися в государств. преступлениях. Обыскан в Киеве 14 сент. 1879 г. и привлечен к дознанию, возникшему 9 авг. 1879 г. при Херсонском жанд. упр-нии (дело И. А. Михайлова), вследствие обнаружения при обыске его сестры, О. Погоржельской, его писем «тенденциозного содержания». При дознании выяснилась его близость к членам одесск. кружка С. Чубарова. По распоряжению нач-ка Киевск. жанд. упр-ния от 14 сент. 1879 г. подчинен секретному надзору в Киеве. В февр. 1880 г. выбыл в Таврическ. губ. По соглашению нач-ка Верховн. распоряд. комиссии с м-ром юстиции, изложенному в отношении последнего от 3 авг. 1880 г., дело о нем прекращено.

Справки (А. Толстоногов, Ив. Михайлов).—Ведомость по Киевск. губ. (1879).—Дело м-ва юстиции, II угол. отдел., № 8412 (1880).—Справ. листок.—Дело Департ. полиции, III, № 434 (1881).

Толстоногова, Ольга Васильевна—девичья фамилия О. В. Погоржельской (см.).

Справка (О. Погоржельская).

Толстыхин, Константин. В 1870-х г. г.—служащий снаряжательн. отдела Патронного завода в Петербурге. Участвовал 25 февраля 1878 г. в демонстрации на похоронах А. Подлевского.

Справка (К. Толстыхин).

Толчин, Николай Алексеевич, сын рыбинск. купца, торговец. Род. ок. 1851 г. Привлекался к дознанию, возникшему в дек. 1877 г. в Рыбинске, по обвинению в распространении запрещен. книг. По выс. пов. 30 окт. 1878 г. дело о нем разрешено в административ. порядке с выдержанием его в течение недели под арестом за имение запрещен. книг.

Справка (Н. Толчин).—Доклады 1878, III, 539—543.—Справ. листок.

Томаревский, инспектор Моздокск. народн. у-ща (Терск. обл.). Привлекался к дознанию, возникшему в окт. 1876 г. в Тифлисе, по делу о революц. пропаганде в Тифлисск. и Кутаисск. губерниях. По выс. пов. 26 июля 1878 г. за недостатком улик освобожден от взыскания.

Справка (Томаревский).—Доклады 1878, II, 398—410.—Справ. листок.

Томасевич, Семен, сын священника. Род. ок. 1854 г. В 1876 г.—воспитанник 5-го класса Подольск. дух. сем-рии. Привлекался к дознанию, возникшему в июне 1876 г. в Каменец-Подольске, по обвинению в чтении и взаимной передаче запрещен. книг. Был арестован и более семи месяцев содержался в одиночном заключении. По выс. пов. 24 февр. 1877 г. дело о нем разрешено в административном порядке с вменением в наказание предварительн. содержания под стражей и с учреждением негласн. надзора полиции. В 1880 г. рукоположен в священники и по выс. пов. 15 сент. 1880 г. освобожден от надзора.

Доклады 1877, I, 57—62; 1880, IV, 1142—1144.—Справ. листок.

Б. Титлинов, Молодежь и революция, 24.

Томашевич (Томашевская-Добрска), Анна Владиславовна, дочь подпоручовника, нач-ка Ломжинск. жанд. упр-ния. Род. в 1854 г. Училась в частн. пансионе в Варшаве. В сент. 1871 г. выехала в Цюрих, где изучала медицину. По агентурн. сведениям, была близка с русск. и польск. эмигрантами. После вызова русск. правительством осталась в Цюрихе, где в 1877 г. получила степень д-ра медицины. Возвратилась в Россию в 1878 г. По ходатайству отца получила в 1879 г. разрешение держать медицинск. экзамен. В 1880 г. получила звание женщины-врача. В 1890-х г. г.—врач в Варшаве.

Голицын, Десятая глава, 149.—Медиц. список.

Томашевский, Альбин Феликсович, дворянин Люблинск. губ. Род. ок. 1835 г. Воспитывался в гимназии; курса не окончил. Во втор. пол. 1870-х г.г. служил писарем гминного суда в Бельск. у. (Седлецк. губ.). В 1878 г. принадлежал к революц. кружку Ад. Шиманского, за что в 1879 г. выслан в Вятск. губ.; с 27 апр. т. г. водворен под надзор полиции в с. Кайгородском (Слободск. у., Вятск. губ.). В 1881 г. жил в Глазове. По постановлению Особ. совещания от 7 ноября 1881 г. срок надзора определен на год считая с 9 сент. 1881 г. В окт. 1882 г. возвратился в Седлецк. губ.

Дело Департ. полиции, V, № 29 (1881).—Справ. листок.

Томашевский, Владимир Викторович, отст. поручик, слушатель Технологическ. ин-та. Обыскан 4 ноября 1875 г. в Петербурге; при обыске обнаружен чемодан с запрещен. книгами, принадлежавшими А. Левашеву. Привлечен к дознанию по обвинению в хранении запрещен. книг. По выс. пов. 22 июня 1876 г. дело о нем прекращено с освобождением его от ответственности.

Справка (В. Томашевский).—Доклады 1876, I, 155—158.—Справ. листок.

Томашевский, Ян (Иван) Игнатьевич, дворянин (мещанин?), поляк. Род. ок. 1855 г.

в царстве Польском. Во втор. пол. 1870-х г. г. работал слесарем на заводе Лильпона и Рау в Варшаве. В 1878 г. принимал деятельн. участие в пропаганде среди рабочих в Варшаве; был кассиром кружка; на квартире, которую он занимал вместе с И. Роттенгрубером, происходили сходки рабочих. Позднее жил вместе с Л. Варынским и Л. Кобылянским; при обыске, произведенном в их отсутствии, были обнаружены запрещен. книги. Арестован 27 июля 1878 г. на ст. Градиска (Варшавско-Венск. жел. дороги) с паспортом на имя Ив. Корабчевского. Содержался в X павильоне Александровск. цитадели в Варшаве. Привлечен к дознанию, возникшему в Варшаве в июле 1878 г., по делу о пропаганде среди рабочих (дело 137-ми). При допросах давал откровенные показания. По выс. пов. 2 апр. 1880 г. дело разрешено в администр. порядке с отдачею под гласн. надзор полиции после выдержания в тюрьме в течение полугода. По постановлению Особ. совещания от 10 мая 1882 г. срок надзора определен в полтора года.

Справки (Ив. Томашевский, Гадомский, Ст. Мендельсон, Б. Мондшейн, К. Плавинский, Ф. Пласковицкая, В. Серошевский, Циндлер).—Доклады 1878, III, 509—511; 1880, I, 64—135.—Справ. листок.

И. Волковичер, Начало социалист. рабоч. движения в русск. Польше, I (Ук.).

«Земля и Воля» I (1878) (Корреспонденции. Варшава) (Революцион. журналистика 70-х г.г., 162).

Томашевский, Иосиф, дворянин. Род. ок. 1856 г. в Подольск. губ. Вследствие политической неблагонадежности, подчинен по распоряжению нач-ка Киевск. губ. жанд. упр-ния от 1 сент. 1878 г. негласн. надзору в Киеве; в мае 1879 г. выехал на родину.

Ведомость по Киевск. губ. (1878—1879).

Томашевский, Феликс Феликсович, дворянин Петроковск. губ. (поляк?). Род. ок. 1857 г. в Петроковск. губ. В 1870-х г.г.—слесарь в Варшаве. В 1878 г. посещал собрания рабочих, происходившие в квартире Ст. Лянды и Каз. Длусского в Варшаве. Арестован в ночь на 27 июля 1878 г. в Варшаве и привлечен к дознанию, возникшему в июле т. г., по делу о пропаганде среди варшавск. рабочих (дело 137-ми). Содержался в Александровск. цитадели в Варшаве. При допросах чистосердечно сознался и сделал «весьма полезные для дела разоблачения». По выс. пов. 2 апр. 1880 г. дело разрешено в администр. порядке с подчинением гласн. надзору полиции после выдержания в тюрьме в течение месяца. Жил в Кельцах. По постановлению Особ. совещания от 15 марта 1882 г. освобожден от гласн. надзора. Находился под негласн. надзором, от которого освобожден по распоряжению Департ. полиции от 12 марта 1903 г.

Справки (Ф. Томашевский, С. Лянды, Б. Мондшейн, И. Роттенгрубер).—Доклады 1878, III, 509—511; 1880, I, 64—135.—Справ. листок.—Дело Департ. полиции, III, № 1579 (1883).—Обзор, IV, 41.

И. Волковичер, Начало социалистич. рабоч. движения в русск Польше, I (Ук.).

«Земля и Воля» I (1879) (Корреспонденции. Варшава) (Революцион. журналистика 70-х г.г., 164).

Томилин, Михаил Егорович, сын священника. Род. в 1859 г. Не окончил Воронежск. дух. сем-рию. Давал частн. уроки. Содержался под стражей с 8 по 21 дек. 1879 г. и привлечен к дознанию, возникшему 23 окт. т. г. в Коротоякск. у. (Воронежск. губ.), по обвинению в чтении крестьянам «Сказки о четырех братьях», в ведении среди них пропаганды, в имении землевольческих изданий и в «предосудительной переписке» с капит. Тишевским и женою студента Красницкого. Дело о нем 18 авг. 1880 г. представлено м-ру юстиции при заключении о направлении дела в судебн. порядке.

Справ. листок.

Томилова, Елизавета Христиановна.

См. «шестидесятые годы».

Тонзуров, Николай—см. Ник. Танцуров.

Топольская, Александра Васильевна—девичья фамилия А. В. Сакович.

Справка (А. Сакович).

Топольская (Топальская), Мария Васильевна, дворянка, дочь губ. секретаря. Род. в 1858 г. в с. Круты (Нежинск. у., Черниговской губ.). Окончила Нежинск. гимназию. В авг. 1878 г. приехала в Петербург, где поступила на Рождественск. фельдшерск. курсы. Жила вместе с В. П. Благовещенским, бежавшим из ссылки и жившим нелегально под фамилией Ник. Трофимова, под именем его жены Анны Вас. Трофимовой. Арестована 19 мая 1879 г. в Петербурге и привлечена к дознанию по обвинению в проживании по фальшивому паспорту. Содержалась в Доме предвар. заключения до 11 мая 1880 г. По выс. пов. 9 апр. 1880 г. дело о ней разрешено в администр. порядке с вменением в наказание предварительн. содержания под стражей и с высылкою под гласн. надзор полиции на родину, в Нежинск. у., с воспрещением проживать в столицах. Водворена в с. Круты. В 1881 г. и в 1883 г. самовольно уехала и жила по паспорту Милошевич в Петербурге, Москве, Самаре, Харькове и Курске; по ее словам, на розыскивала В. Благовещенского. В мае 1883 г. жила в с. Круты; привлекалась в т. г. к дознанию по делу Ан. Славской, у которой при обыске в конце 1883 г. были обнаружены ее документы. Арестована в с. Круты 26 марта 1884 г. Содержалась под стражей с 26 марта по 10 апр. 1884 г. По соглашению м-р в внутр. дел и юстиц., изложенному в отношении последнего 19 мая 1885 г., дело о ней прекращено.

Справки (М. Топольская, В. Благовещенский, Як. Иванов).—Дела м-ва юстиции, II угол. отдел., №№ 8384 (1880), 10840 (1884).—Доклады 1880, I, 211—218.—Справ. листок.—Дела Департ. полиции: III, № 4 (1883): V, № 4646 (1883), № 5, часть I (1884).—Список псевдонимов.

Топорков, Александр Григорьевич, мещанин, сын московск. цехового серебрен. цеха, брат Анны Гр. Топорковой. Род. ок. 1852 г. В 1875 г. служил на ситцевой фабрике Павлова в с. Песцы (Нерехтск. у., Костромск. губ.), директором которой был его брат. Арестован в авг. 1875 г. в Иваново-Вознесенске, куда приехала из Цюриха его сестра Анна; при обыске обнаружены запрещен. книги; подо-

зревался в сношениях с революцион. кружком. Привлечен к дознанию по делу о противоправительствен. пропаганде (50). По выс. пов. 11 ноября 1876 г. дело о нем прекращено.

Справка (А. Топорков).—Доклады 1876, II, 331—339.—Справ. листок.—Бурцев, За сто лет, II, 85.

Топорков, Лев Александрович.

См. «шестидесятые годы».

Топорков, Петр Александрович.

См. «шестидесятые годы».

Топоркова (по мужу Горева), Анна Григорьевна, дочь московск. цехового серебрен. цеха, домашн. учительница. Род.

А. Г. Топоркова.

С фотогр. 1875 г.

Из собр. Музея «Каторга и Ссылка».

в 1854 г. в Москве. В 1869 г. поступила в Моск. 1-ую гимназию, которую окончила в 1872 г. с золотой медалью. В гимназии сблизилась с сестрами Субботиными и вместе с ними, на их средства, уехала в 1872 г. за границу. Жила в Цюрихе; училась на медицинск. фак-те. В Цюрихе сблизилась с русскими студентками; входила в кружок «Фричей»; была сторонницей П. Лаврова. После вызова русск. правительством оставила Цюрих и в окт. 1873 г. переехала в Берн, где продолжала учиться. Осенью 1874 г. вернулась в Россию и приняла участие в революц. кружках. Ходатайство ее в окт. 1874 г. о поступлении на акушерск. курсы при Мед.-Хир. ак-ии было отклонено; работала в Петербурге при Калинкинск. больнице. В нач. 1875 г. переехала в Москву, где принимала участие в выработке устава «Всероссийск. социально-революц. организации». В конце мая 1875 г. переехала в Иваново-Вознесенск; при содействии К. Семенова поступила работницей на фабрику в целях пропаганды среди рабочих; распространяла запрещен. книги; была хозяйкой общей квартиры, на которой и была арестована вместе с другими 9 (7?) авг. 1875 г. Привлечена к дознанию по делу о противоправительствен. пропаганде (50). Содержалась сначала в Москве при Городск. части (сделала попытку отравиться), а затем переведена в Петербург, в Дом предварит. заключения. Предана 30 ноября 1876 г. суду особ. прис. Сената по обвинению в составлении противозакон. сообщ-ва, в участии в нем и в распространении преступн. сочинений (процесс 50-ти). Судилась с 21 февр. 1877 г. и 14 марта т. г.; особ. прис. Сената признана виновной в принадлежности к противозакон. сообщ-ву со знанием о его целях и приговорена к лишен. всех особ. прав и преимуществ и к заключению в рабочем доме на четыре года. С 27 мая 1877 г. для отбытия наказания переведена в Литовск. тюремн. замок. По выс. пов. 29 окт. 1878 г. ходатайство ее сестры о помиловании было удовлетворено, и она освобождена от дальнейшего отбывания наказания с отдачею под строгий надзор полиции на три года в избранном месте жительства с воспрещением отлучек. С 9 ноября 1878 г. жила под надзором в Петербурге. В марте 1880 г. содержалась в Московск. тюремн. замке и предназначалась к высылке в Вост. Сибирь. По распоряжению нач-ка Верховн. распорядит. комиссии выслана в апр. т. г. из Петербурга в Шую (Владимирск. губ.) с воспрещением проживать в столицах, столичных губерниях и в ряде крупных городов. В июле 1882 г. гласн. надзор за истечением срока прекращен. Жила в Иваново-Вознесенске. В июле 1883 г. ходатайствовала о праве повсеместного жительства, что ей и было разрешено, за исключением Петербурга. В 1890-х г.г. жила вместе с мужем, инженер-технологом Горевым, в с. Никольском (Покровск. у., Владимирск. губ.) и в Орехово-Зуеве. В 1929 г. жила в Москве(?).

Из архива Всесоюзн. Общ-ва политкаторжан (дело № 1735).—Справки (А. Топоркова. Гамкрелидзе, М Жарковский, В. Ильичев, Об'едов, Рождественский, К. Семенов, Е. Субботина, Л. Стахевич, А. Топорков).—Статистическ. ведомости (Архив м-ва юстиции).—Доклады 1878, III, 533—535.—Справ. листок.—Ведомости: по Петербургск. градоначальству (1878—1879); по Петербургск. губ. (1879).—Дело Департ. полиции, III, № 1175 (1892).—Голицын, Десятая глава, 149.—Календарь «Нар. Воли», 21.—Бурцев, За сто лет, II, 90.—Больш. энциклопедия, XXII.—Б. Глинский, Революц. период, II, 169 сл.—Бурцев, Календарь (Ук.).

Госуд. преступления, II, 168 (137), 171 (140), 173 (141), 217—218 (177—178), 246—247 (201), 398 (324), 400 (325).—А. Ульяновский, Женщины в процессе 50-ти. П., 1906.—В. Иохельсон, Г. Гельфман, 8.—П. Лавров, Народники-пропагандисты (Ук.).—Е. Субботина, На резолюционном пути, 14, 15, 22, 24.—С. Цедербаум, Женщины в русск. революцион. движении, 17, 26 сл., 35.—В. Фигнер, Сочинения, V (Ук.).

А. Лукашевич, «Был.» 1907, III, 37 (В народ! Из воспоминаний семидесятника).—И. Джабадари, «Был.» 1907, IX, 182, 191, 192; X, 173 (Процесс 50-ти).—С. Синегуб, «Русск. Мысль» 1910, IX, 87 (Воспоминания чайковца).—Е. Брешковская, «Голос Минувш.» 1918, X—XII, 232 сл. (Из воспоминаний).—«Кат. и Сс.» 1925, I (14), 264 (Ушедшие. В. И. Александрова-Натансон).—В. Фигнер, «Кат. и Сс.» 1927, IV (33), 8, 13, 19 (Процесс 50-ти).—«Кат. и Сс.» 1928, I (38), 36 (Статистическ. сведения о пропагандистах 70-х г.г. в обработке III Отделения .

Топоркова, Валентина Григорьевна, дочь московск. цехового серебрен. цеха, сестра

А-дра и Ан. Гр. Топорковых. Род. ок. 1856 г. В 1870-х г. г. жила в Петербурге. Обыскана в авг. 1875 г. вместе с братом Александром в с. Песцы (Нерехтск. у., Костромск. губ.). Отправлена вместе с ним в Шую, а в Петербурге на ее квартире был произведен обыск. Привлечена к дознанию по делу о противоправительствен. пропаганде (50). По выс. пов. 11 ноября 1876 г. дело о ней прекращено.

Справка (В. Топоркова).—Доклады 1876, II, 331—339.—Справ. листок.

Топоркова (урожденная Воронцова), Лидия Павловна—фамилия по второму мужу Лид. Павл. Барышевой (см.).

Справка (Л. Топоркова).

Топорнин, Александр Петрович, дворянин Нижегородск. губ., отст. губ. секретарь. Род. ок. 1845 г. в с. Черновском (Сергачск. у., Нижегородск. губ.). Окончил Нижегородск. дворянск. ин-т и Московск. ун-т по юридическ. фак-ту. Во втор. пол. 1870-х г.г.—помощник присяжн. поверен. в Петербурге. Арестован в Петербурге в ночь на 25 февр. 1879 г. на квартире Петра А. Александрова вместе с Д. Клеменцом. Привлечен к дознанию, возникшему в февр. 1879 г. в Петербурге, по делу о типографии на Гутуевск. острове (дело Б. Ненсберга и др.). Освобожден из-под стражи в марте 1879 г. и по распоряжению нач-ка Петербургск. жанд. упр-ния от 16 марта т. г. подчинен надзору полиции в Петербурге. По соглашению м-ра внутр. дел с м-ром юстиции, изложенному в отношении последнего от 9 июля 1881 г., дело о нем прекращено.

Справки (А. Топорнин, Ф. Павленков).—Ведомость по Петербургск. градоначальству (1879).—Дела м-ва юстиции, II угол. отдел., №№ 7779—7781 (1879).—Справ. листок.

«Листок «Земли и Воли» I (1879) (Февральские аресты в Петербурге) (Революцион. журналистика 70-х г.г., 396).

Топорнин, Василий Алексеевич, сын священника. Род. в 1857 г. Учился в Алатырск. дух. уч-ще, Симбирск. дух. сем-рии и в Казанск. ун-те на медицинск. фак-те. В 1879 г., будучи студентом, подчинен надзору полиции и получил от университетск. начальства строгий выговор вследствие обнаружения в его вещах стихотворения А. Ольхина «У гроба». В 1883 г. окончил ун-т со званием лекаря. В 1900-х г. г.—врач в Свияжске (Казанск. губ.).

Справки (В. Топорнин, И. Иванов, Юстов).—Медиц. список.

Топчаевский, Савва Степанович, сын мещанина г. Ровно (Волынск. губ.). Род. ок. 1848 г. Учился в Ровенск. гимназии; курса не окончил. В нач. 1870-х г. г. был сельск. учителем в Городнянск. у. (Черниговск. губ.). Вел пропаганду среди крестьян вместе с Е. Брешковской. Оставив сельск. школу, поступил в Киеве в фельдшерск. школу, но скоро вышел из нее. Затем работал слесарем в железно-дорожн. мастерских в Киеве; вел пропаганду среди рабочих. В 1874 г. снова был сельским учителем в мест. Мурафа (Ямпольск. у., Подольск. губ.). Организовал (?) кружок в Каменец-Подольске и вел пропаганду среди крестьян. Состоял членом киевск. «Громады»; был близок с врачом Аф. Михалевичем; жил у него на квартире. В виду показания П. Кандыбы о получении от Топч-го запрещен. книг был произведен в авг. 1874 г. у Аф. Михалевича обыск, при котором обнаружены письма Топч-го, сообщавшего о своей пропагандистск. деятельности. Обыскан 14 сент. 1874 г. в мест. Мурафе, арестован и препровожден в Киев, где заключен под стражу. Находился в Киевск. тюрьме с 14(?) сент. 1874 г. по 25 марта 1875 г. Привлечен к дознанию по делу о пропаганде в империи (193) по подозрению в распространении «противозаконных идей» и за сношения с лицами, привлеченными по тому же делу. По выс. пов. 19 февр. 1876 г. дело о нем разрешено в администр. порядке с вменением в наказание предварительн. содержания под стражей и с подчинением негласн. надзору полиции, каковой установлен за ним с 1 мая 1876 г. по месту жительства—в Киеве. В 1875—1876 г. г. принимал участие в киевск. революц. кружке Ив. Савенко и др.; вел пропаганду среди рабочих, читал на собраниях запрещен. книги. Арестован в сент. 1876 г. и привлечен к дознанию, возникшему в марте 1876 г. в Киеве, по делу о революцион. пропаганде в Киеве. Содержался под стражей в Киеве, в Лыбедском полиц. участке, откуда при помощи студентов К. Михалевича, М. и Н. Корольковых бежал 25 окт. 1876 г. вместе с Ант. Ляхоцким. По выс. пов. 30 марта 1878 г. дело о нем приостановлено впредь до его разыскания. После бегства скрывался в Петербурге и на Волге, где продолжал свою революц. деятельность; по агентурн. сведениям, одно время проживал за границей, в Женеве. В нач. 1880-х г.г. (с осени 1882 г.?) жил нелегально в Харькове под фами-

С. С. Топчаевский.

С фотогр. 1870-х г. г.
Из собр. Музея «Каторга и Ссылка».

лией Сахарова; принимал участие в местн. революц. кружках (клички «Никанорыч», «Сикофант»). Покончил жизнь самоубийством (отравился) в Харькове 14 мая 1884 г.

Справки (С. Топчаевский, Лукия, Аф. и К. Михалевичи, С. Подолинский, Савкевич, М. Стефановичъ).—Ведомость по Киевск. губ. (1876).—Доклады 1876, I, 18 об.; 1878, I, 121—134.—Справ. листок.—Дело м-ва юстиции, II угол. отдел., № 10939 (1885).—Свод указаний (Ук.) («Был.» 1907, VI, 124, 125, 131, 135, 157).—Список 1883 г., 1, стр. 84.—Дело Департ. полиции, III, № 24, ч. I (1885).—Бурцев, За сто лет, II, 123.

М. Яворський, Нариси, I, 394, 409.

«Нар. Воля» X (1884) (Некрологическ. заметка) (Литература парт. «Нар. Воля», 722).—«Был.» 1907, IX, 272 (Записка м-ра юстиции гр. Палена).—«За сто літ», V, 192—207 (С. Буда, До біографії С. А. Подолинського).

Торбунов, Александр Алексеевич, мещанин. Род. ок. 1850 г. Столяр. Проживал в 1879 г. в Петербурге вместе с Игн. Гусевым и А-др. Павловым. Арестован 8 мая 1879 г.; при обыске на его квартире обнаружены запрещен. книги, принадлежавшие А-дру Павлову. Привлечен к дознанию, возникшему в апр. 1879 г. в Петербурге, по делу о Еп. Панкееве, Вас. Григорьеве и др. По соглашению нач-ка III Отделения с м-ром юстиции, изложенному в отношении последнего от 12 сент. 1879 г., освобожден из-под стражи с отдачею до решения дела под особ. надзор полиции. По выс. пов. 24 апр. 1880 г. дело о нем разрешено в администр. порядке с подчинением его гласн. надзору полиции.

Справка (А. Павлов).—Дело м-ва юстиции, II угол. отдел., № 7813 (1879).—Доклады 1880, I, 351—359.—Справ. листок.

Торгашев, Павел Иванович.

См. «восьмидесятые годы».

Торнов, Петр, крестьянин с. Кардаиловки (Новохоперск., у., Воронежск. губ.). В 1876 г. привлекался (?) к дознанию вследствие близкого знакомства с братьями Зубриловыми и с служившим в том же селе писарем П. Мозговым. Имел у себя запрещенные книги.

Справки (П. Торнов, П. Мозговой, А. Суратонов).

Торчинский, Иван Павлович.

См. «восьмидесятые годы».

Точилкина (Точилова?), Татьяна Абрамовна. В конце 1870-х г.г.—слушательница врачебн. курсов при Николаевск. воен. госпитале в Петербурге. В 1879 г. находилась под негласн. наблюдением, в виду получения на свое имя корреспонденции от лиц, политически неблагонадежных. В 1890-х г.г.—женщина-врач.

Справки (Точилкина, Смирнов).

Тошаков, Евгений Александрович, почетн. гражданин, сын священника с. Колострова (Архангельск. губ.). Род. 2 февр. 1854 г. По окончании Архангельск. дух. уч-ща поступил в Архангельск. дух. сем-рию; уволен по прошению из 4-го класса. Обыскан в 1875 г. в Архангельске в связи с делом семинариста Ив. Денежникова, обвинявшегося в распространении запрещен. книг. В 1876—1877 г. г. жил в Петербурге, готовясь к поступлению в Петербургск. ун-т. Вошел в кружок «Общ-во друзей», организован. М. Натансоном-Н. Хазовым. Жил на квартире членов кружка Н. Лисина и Отто Балтгальса; принимал деятельное участие в пропаганде; посещал собрания, на к-рые приносил запрещен. книги; снабдил Н. Шарашкина книгами; убеждал своего товарища по семинарии И. Шмакова примкнуть к революционной организации. Арестован в Петербурге в ночь на 23 апр. 1877 г.; при обыске обнаружена рукопись «возмутительного» содержания, переписанная им (воззвание о пожертвованиях на памятник М. Бакунина). Привлечен к дознанию по делу «Об-ва друзей» по обвинению в посещении сходок и в «преступной» переписке с И. Шмаковым. Содержался в Доме предварит. заключения. За пособничество в переписке содержащихся в Доме предварит. заключения с их единомышленниками, бывшими на свободе (А. Клейн и др.), был переведен 7 сент. 1878 г. в Петропавловск. крепость. По выс. пов. 29 ноября 1878 г. дело о нем разрешено в администр. порядке с высылкою на родину в Архангельск. губ. под гласн. надзор полиции с водворением в доме отца и с воспрещением отлучек. Передан 21 дек. 1878 г. петербургск. градоначальнику из Петропавловск. крепости для отправки в Архангельск, где водворен в янв. 1879 г. В июне 1880 г. разрешено жить в с. Маймаксе (около Архангельска) для занятий в конторе Беломорских лесопильных заводов. В сред. 1880-х г.г. жил в Архангельске, где организовал переплетн. мастерскую, участники которой работали на артельных началах. По постановлению Ос б. совещания от 24 окт. 1881 г. срок гласн. надзора определен в 5 лет. По сведениям Архангельск. жанд. упр-ния, проживая в 1883 г. в Архангельске, распространял запрещен. книги, принимал деятельн. участие в попытке издать местн. сборник «Снегурочка» «весьма предосудительного направления» и вообще «оказывал дурное влияние на местную учащуюся молодежь». Обыскан в сент.(?) 1887 г. в Архангельске и с 18 сент. т. г. содержался под стражей; привлечен к дознанию, возникшему при Архангельск. жанд. упр-нии, по делу З. В. Денисова вместе с Хавкиным, Примовым и друг. вследствие доноса А-дра Борзякова. По показанию свидетелей, Тош-в занимал среди политическ. ссыльных первенствующее положение, пытался сплотить их в кружок, распространял «Народн. Волю» и газ. «Рабочий», вел устную пропаганду против существующего строя. По выс. пов. 13 апр. 1888 г. дело о нем разрешено в администр. порядке с высылкою его под гласн. надзор полиции в Восточн. Сибирь на 5 лет. Водворен в с. Могинском (Преображенск. вол., Киренск. окр., Иркутск. губ.). В 1892 г. переведен в с. Ждановское (той же вол.). По окончании срока гласн. надзора подчинен по распоряжению Департ. полиции от 21 апр. 1893 г. надзору негласн., с ограничением места жительства. Поселился в Иркутске, где с 1897 г. служил писцом в Иркутск. губ. суде (потом—секретарем в Иркутск окр. суде).

По циркуляру Департ. полиции от 12 марта 1903 г. освобожден от негласн. надзора.

Справки (Е. Тошаков, Богоявленский, Зак, Кристлиб, Ст. Мальский, А. Подлевский, Сверчковская, Соколов, И. Шмаков).—Доклады 1878, III, 621—649.—Справ. листок.—Список 1852—1879 г.г., л. 48.—Ведомость по Архангельск. губ. (1879).—Дела м-ва юстиции, II угол. отдел., № 10091 (1887), 11116 (1888).—Дела Департ. полиции, III, №№ 323 (1882), 1092 (1889), 392 (1893).—Список 1886 г.

Б. Титлинов, Молодежь и революция, 24.—П. Моисеенко, Воспоминания, 104.

«Земля и Воля» IV (1879) (Наши домашние дела) (Революц. журналистика 70-х г.г., 387).—«Ист.-Рев. Сборник» III (1926) (Ук.) (Э. Корольчук, Из истории пропаганды среди рабочих Петербурга во втор пол. 1870-х г.г.).—А. Макаревский, «Пути Революции» 1926, II—III, 139 (Политическая ссылка 1888 г.).

Травин, Василий—нелегальная фамилия, под которою в 1878 г. в Москве жил Ив. Тим. Смирнов (см.).

Дело м-ва юстиции, II угол. отдел., №7671 (1879).

Травин, Прокофий Федорович, крестьянин с. Мураевно (Данковск. у., Рязанск. губ.), сын Ф. Ф. Травина. Привлекался к дознанию в 1876 г. по обвинению в распространении запрещен. книг (дело Ф. Покрышкина). За смертью не был допрошен на предварительном следствии.

Госуд. преступления, II, 428—437 (344—351).

Травин, Роман Федорович, крестьянин с. Мураевно (Данковск. у., Рязанск. губ.), сын Ф. Ф. Травина. Арестован осенью 1876 г. и привлечен к дознанию по делу Ф. Покрышкина, по обвинению в распространении среди крестьян того же села запрещен. книг, полученных от М. Маркина, и в богохульстве. Предан 14 дек. 1876 г. суду особ. прис. Сената. Судился 8—10 июня 1877 г. и 10 июня приговорен к аресту при полиции в течение двух месяцев с подчинением затем надзору полиции на год.

Справка (С. Сергеев).—Справ. листок.—Бурцев, За сто лет, II, 91.

Госуд. преступления, II, 428—437 (344—351).

«Вперед» т. V (1877), 86 сл. (Мураевновский политическ. процесс).

Травин, Федор Федорович, крестьянин с. Мураевно (Данковск. у., Рязанск. губ.), отец Прок. и Ром. Травиных. Род. ок. 1827 г. Арестован осенью 1875 г. и привлечен к дознанию по делу Ф. Покрышкина, по обвинению в распространении среди крестьян с. Мураевно запрещен. книг и в недонесении о таковом же распространении его сыном Романом. Постановлением Сената, рассмотревшего 22 дек. 1876 г. предложение обер-прокурора, дело о нем прекращено. По распоряжению м-ра внутр. дел от 10 марта 1877 г. вследствие политической неблагонадежности выслан под гласн. надзор полиции в Вятск. губ., куда прибыл 27 мая т. г.; с 12 июня т. г. водворен в Котельниче. Согласно его ходатайству, по распоряжению м-ра внутр. дел от 18 марта 1879 г. освобожден от надзора с дозволением вернуться на родину.

Справки (Ф. Травин, Гашкин, О. Мельникова, Ф. Покрышкин).—Справ. листок.—Ведомость по Вятск. губ. (1877—1879).

Госуд. преступления, II, 428—437 (344—351).

«Вперед» т. V (1877), 89 сл. (Мураевновский политическ. процесс).

Травников, Василий Ефремович, крестьянин дер. Вяжицы (Тесовск. вол., Новгородск. у. и губ.). Род. ок. 1837 г. Во втор. пол. 1870-х г.г. жил по Шлиссельбургск. тракту за Невск. заставой в Петербурге. По агентурн. сведениям, вел в 1879 г. пропаганду среди рабочих. Бывал на собраниях рабочих, происходивших у Сид. Баранова. Арестован в ночь на 3 апр. 1879 г.; содержался в Литовск. тюремн. замке. По соглашению м-ра внутр. дел с нач-ком III Отделения от 10 апр. 1879 г., выслан под гласн. надзор полиции в Вологодск. губ. С 28 апр. т. г. водворен в Великом Устюге. В окт. 1880 г. получил разрешение вернуться в Петербург с продолжением надзора полиции.

Справка (В. Травников).—Ведомость по Вологодск. губ. (1879).

Трапани, бывш. учитель. В 1870-х г. г. жил в Кишиневе. По агентурн. сведениям, на его квартире в Кишиневе в перв. пол. 1879 г. происходили собрания кишиневск. революц. кружка молодежи.

Справки (Трапани, П. Патруева).

Трапезникова (урожд. Трикуленко), Агафья Васильевна, вологодск. мещанка, дочь унт.-офицера. В 1874 г. жила в Петербурге. Обыскана 11 окт. 1874 г. в Петербурге в виду нахождения ее адреса у А. В. Тушинской. Привлечена к дознанию по делу о пропаганде в империи (193). По выс. пов. 19 февр. 1876 г. освобождена от взыскания за недостатком улик.

Справка (Ар. Трапезникова).—Доклады 1876, I, 45.—Справ. листок.

Траубенберг, Леонид Рейнгольдович, дворянин, сын статск. советника, председателя Астраханск. палаты уголовн. и гражд. суда. Род. ок. 1855 г. в Шадринске (Пермск. губ.). Окончил Астраханск. гимназию и в 1873 г. поступил в Мед.-Хир. ак-ию в Петербурге. Со втор. пол. 1873 г. входил в петербургск. кружок «оренбуржцев», организованный С. Голоушевым; весною 1874 г. был представителем кружка на собраниях делегатов петербургск. кружков (конспиративн. кличка: «Верзила»); доставлял денежн. средства; летом 1874 г. при его посредстве были доставлены для самарск. революц. кружка запрещен. книги. Арестован 22 авг. 1874 г. в Петербурге по требованию нач-ка Казанск. жанд. упр-ния в связи с перепиской, обнаруженной в Казани при обыске в авг. т. г. Мар. Ив. Веревочкиной; отправлен 27 авг. 1874 г. из Петербурга в Казань. Затем содержался в Доме предвар. заключения. Предан 5 мая 1877 г. суду особ. прис. Сената по обвинению в составлении противозакон. сообщ-ва, в участии в нем и в распространении преступн. сочинений (процесс 193-х). За отказ отвечать на вопросы суда удален 2 ноября 1877 г. из залы заседаний. Признан 23 янв. 1878 г. невиновным. Выбыл в Елизаветград. Подлежал подчинению гласн. надзору полиции с воспрещением отлучек. По распоряжению м-ра внутр. дел от 30 июня 1878 г. разрешено окончить образование в Петербурге с подчинением с 15 сент. т. г.

гласн. надзору. Обыскан в Петербурге 10 февр. 1879 г.

Справки (Л. Траубенберг, Пацукевич).—Ведомость по Петербургск. градоначальству (1878—1879).—Справ. листок.—Бурцев, За сто лет, II, 92.—Бурцев, Календарь (Ук.).

Стенограф. отчет, 165, 176—177.—Госуд. преступления, III, 66—69 (60—62), 71 (65), 74—75 (67—69), 78—79 (71—72), 235 (214), 264 (240), 255 (242), 320 (291), 331 (301).—С. Ковалик, Революц. движение 70-х г.г. (Ук.).

«Земля и Воля» V (1879) (Наши домашн. дела) (Революц. журналистика 70-х г.г., 456).—Старик [С. Ковалик], «Был.» 1906, X, 28 (Движение 70-х г.г. по Большому процессу).—С. Чудновский, «Мин. Годы» 1908, V—VI, 373 (Из дальних лет).—А. Якимова, «Кат. и Сс.» 1927, VIII (37), 13 сл. (Большой процесс).—«Красн. Арх.» XXX (1923), 198—199 (Финал процесса 193-х).

Трахманов (?), Александр Емельянович. В сред. 1870-х г. г. вел пропаганду среди рабочих Петербурга. По показанию жившего с ним Галецкого, участвовал в демонстрации 6 дек. 1876 г. на Казанск. площади в Петербурге. Участник собрания 17 июля 1877 г. рабочих на Васильевск. острове.

Справки (Трахманов, И. Редкин).

Трахтман, Моисей Самуилович, еврей, из мещан, купеческ. сын. Род. в 1852 г. в Киевской губ. В 1873 г. близко стоял к киевск. отделению кружка чайковцев. Во втор. пол. 1870-х г.г.—студент Мед.-Хир. ак-ии в Петербурге. Арестован в ночь на 20 марта 1879 г. и привлечен к дознанию, возникшему 13 марта т. г., по делу о покушении Л. Мирского, вследствие знакомства с последним и по подозрению в его укрывательстве. Содержался в Доме предвар. заключения, откуда освобожден 12 апр. 1879 г. и обязан подпиской о невыезде. По соглашению м-ра внутр. дел с м-ром юстиции, изложенному в отношении последнего от 1 авг. 1880 г., дело о нем прекращено. В 1881 г. окончил ак-ию со званием лекаря. В 1890-х г.г.—врач еврейск. больницы в Аккермане (Бессарабск. губ.).

Справка (М. Трахтман).—Дело м-ва юстиции, II угол. отдел., № 7793 (1879).—Справ. листок.—Медиц. список.

Н. Чарушин, О далеком прошлом, I—II (Ук.).

Трегубов, Александр Антонович, дворянин, прапорщик (?). Род. ок. 1859 г. в Прилукск. у. (Полтавск. губ.). Учился в Нежинск. гимназии, а затем в Нежинск. лицее. В 1870-х г. г. служил в коллегии Павла Галагана в Киеве. По показанию Вельдницкого, входил в совет киевск. «Громады».

Справка (А. Трегубов).—Свод указаний (Ук.).—Справ. листок.

Трегубов, Николай Захарьевич, сын дьякона Таращанск. у. (Киевск. губ.). Род. в 1856 г. Окончил Киево-Печерск. дух. уч-ще. В 1870-х г.г. — матрос 1-го Черноморск. флотск. экипажа; служил в Николаеве. Принимал участие в николаевск. революц. кружке, организованном С. Виттенбергом; по показанию П. Ключникова, бывал весной 1878 г. на собраниях, происходивших на квартире А. Лури. Арестован 20 дек. 1879 г. в Николаеве и привлечен к дознанию, возникшему 12 марта 1879 г. при Херсонск. жанд. упр-нии (дело А. Фоменко, П. Ключникова и др.); обвинялся в посещении противоправительств. сходок. По выс. пов. 2 сент. 1881 г. дело о нем разрешено в администр. порядке с вменением в наказание предварит. содержания под стражей и с сообщением управляющему морск. министерством о желании одесск. ген.-губернатора об удалении его из пределов ген.-губернаторства.

Справки (Н. Трегубов, Зачной, Красовский, Крылов, Подмогильный, Рашков, Ротонос, И. Сильчевский).—Дело м-ва юстиции, II угол. отдел., № 7719 (1879).—Доклады 1881 , II, 340—358.—Справ. листок.

А. Дрезен, «Кат. и Сс.» 1927, II (31), 75, 77, 78 (Матросы в революц. движении 70-х г.г.).

Трезвинская (урожд. Макосей-Баковецкая), Мария Ивановна, дочь колл. секретаря, станов. пристава. Род. в Киеве (в Черниговск. губ.?) ок. 1854 г. Училась в Киевск. Фундуклеевск. гимназии, которую окончила в 1870 г. В 1874 (?) г. вышла замуж за И. Д. Трезвинского. Вследствие близости к лицам, принимавшим участие в киевск. «коммуне», по отношению борзенск. уездн. исправника от 9 сент. 1874 г. подчинена секретн. наблюдению в Киеве. Арестована в Петербурге в квартире Ю. Швецовой 27 мая 1876 г. и привлечена к дознанию, возникшему 15 мая т. г., по делу о преступн. пропаганде в Череповецк. у. (дело С. П. Швецова) вместе с Р. Тессен, Ю. Швецовой и др. В одиночн. заключении пробыла с 27 мая по 2 июля 1876 г. По распоряжению нач-ка Петербургск. губ. жанд. упр-ния от 2 июля 1876 г. подчинена по освобождении из-под стражи особ. надзору полиции в Петербурге. По выс. пов. 26 июля 1878 г. дело о ней прекращено. В июле (?) 1878 г. выбыла в Киев. По показанию Арс. Богославского, в 1878—1879 г.г. принадлежала к кружку киевск. молодых украинофилов. Жила вместе с учительницей Варв. Ильяшенковой в деревне в Золотоношск. у. (Полтавск. губ.).

Справки (М. Баковецкая, М. Трезвинская).—Ведомости: по Киевск. губ. (1875—1878); по Петербургск. градоначальству (1878).—Доклады 1878, II, 411—414.—Дело м-ва юстиции, II угол. отдел., № 7918 (1879).—Свод указаний (Ук.).

Трезвинский, Иван Дмитриевич, сын священника. Род. в Каневск. у. (Киевск. губ.) ок. 1851 г. Учился в Киевск. 2-ой гимназии; в 1873 г. вышел из 8-го класса, не выдержав выпускн. экзаменов. Жил в Киеве; был участником в 1873—1874 г. г. киевск. «коммуны» (кружок Вл. Дебогория-Мокриевича, Е. Брешковской и др.). Имел сношения с одесским кружком и поддерживал связь между киевлянами и одесситами-пропагандистами. Через Ф. Донецкую получил в конце 1873 г. место учителя в имении И. И. Петрункевича, в с. Плиски (Борзенск. у., Черниговск. губ.). Вел занятия со взрослыми в вечерних классах и пропаганду среди крестьян. Обыскан 23 авг. 1874 г. в с. Плиски вместе с Ив. Ходько и Ф. Донецкой. Арестован; содержался в Черниговск. тюремн. замке, а затем в Петербурге, в Доме предварит. заключения. Предан 5 мая 1877 г. суду особ. присутств. Сената по обвинению в составлении противозакон. сообщ-ва и в участии в нем (процесс 193-х). За отказ отвечать на вопросы суда удален 7 ноября 1877 г. из залы заседаний.

Признан 23 янв. 1878 г. виновным во вступлении в противозакон. общ-во со знанием его преступн. целей и приговорен к ссылке на житье в отделен. губернии, кроме сибирских, с воспрещением отлучек в течение двух с полов. лет; при чем суд ходатайствовал о вменении в наказание предварительн. содержания под стражей. По выс. пов. 11 мая 1878 г. первоначальный приговор суда утвержден условно, а на деле—выслан на родину под гласн. надзор полиции на 3 года, с воспрещением отлучек и с ограничением места жительства. Водворен в сент. 1878 г. в с. Хитровое (Каневск. у., Киевск. губ.), где и умер в дек. 1878 г.

Справки (Ив. Трезвинский, М. Баковецкая, Дробыш-Дробышевский, М. Панкевич, И. Петрункевич, И. Ходько).—Доклады 1878, I, 228—241.—Справ. листок.—Ведомость по Киевск. губ. (1878).—Дело м-ва юстиции, II угол. отдел., № 7918 (1879).—Бурцев, За сто лет, II, 91.

Стенограф. отчет, 294, 301, 305, 320, 328—330, 362, 363, 405, 456—458.—Госуд. преступления, III, 113 (103), 121 (110), 132 (120), 134—137 (122—125), 144—146 (131—133), 265 (241), 313 (285), 321 (293), 326 (297), 330 (301).—М. Яворський, Нариси, I, 376.—В. Новицкий, Из воспоминаний жандарма, 91, 251.

«Был.» 1907, IX, 272 (Записка м-ра юстиц. гр. Палена).—С. Чудновский, «Мин. Годы» 1908, V—VI, 373 (Из дальних лет).—«Красн. Арх.» XXX (1928), 186, 189, 190, 192, 197 (Финал процесса 193-х).

Третьяк, Иван. Во втор. пол. 1870-х г. г.—студент Киевск. ун-та. Принимал деятельн. участие в студенческ. сходках в марте 1878 г. по поводу ареста студ. Н. Подольского и других. По постановлению университетск. суда был уволен из ун-та с запрещением поступать в другие высш. учебн. заведения в течение двух лет.

Справка (И. Третьяк).

Третьяков, крестьянин—нелегальная фамилия, под которой в 1878 г. проживал в Киеве Ник. Ал-др. Беверлей (см.).

Справка (Н. Беверлей).

Третьяков, Алексей Иванович, сын священника с. Морец (Аткарск. у., Саратовск. губ.). Род. ок. 1854 г. Учился в Саратовск. дух. сем-рии; вышел из нее в 1873 г. по болезни, не окончив курса. Летом 1874 г. жил в Саратове на квартире своего товарища по семинарии Ф. Гераклитова, где собирались местн. семинаристы и бывали П. Войнаральский, Д. Рогачев, Н. Паевский. Арестован в сент. 1875 г. в виду имевшихся сведений о том, что он ездил по поручению Ф. Гераклитова из Саратова в Москву к студентам Петровск. ак-ии К. Сикорскому и П. Калашникову, от которых должен был получить запрещен. книги. По его показанию, не получил книг из-за боязни. По освобождении находился под надзором полиции. Свидетель по процессу 193-х.

Справки (А. Третьяков, Ф. Гераклитов, К. Сикорский, Цезарев).—Справ. листок.

Стенограф. отчет, 550.—Госуд. преступления, III, 218—219 (198—199).

Третьяков, Леонид Павлович, дворянин Бессарабск. губ., сын поручика. Род. в Кишиневе ок. 1851 г. В 1878 г. окончил Новороссийск. ун-т по естествен. фак-ту. В 1874 г. участвовал в Одессе в кружке лавристов. Привлекался к дознанию по делу о пропаганде в империи (193). По выс. пов. 19 февр. 1876 г. освобожден от взыскания за недостатком улик. По сведениям Одесск. жанд. упр-ния, принимал участие в кружке Евг. Заславского, был знаком с И.

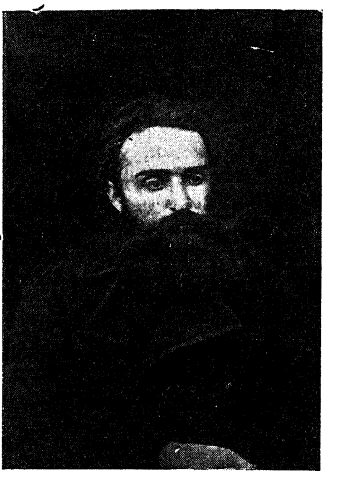

Л. П. Третьяков.
С фотогр. 1879 г.
Из собр. Музея Революции СССР.

Ковальским и бывал на собраниях у В. Витген и А. Афанасьевой; принимал участие в демонстрации в день вынесения смертн. приговора И. Ковальскому; жил на квартире вместе с учителем М. Дубровиными Ор. Габелем; у него останавливались приезжавшие в Одессу Я. Стефанович, Л. Дейч, В. Дебогорий-Мокриевич и др. Живя в Одессе, сотрудничал в «Одесск. Листке» и давал частн. уроки. Обыскан в 1879 г. и по распоряжению одесск. ген.-губернатора выслан вследствие политическ. неблагонадежности под гласн. надзор полиции в Вост. Сибирь; водворен в с. Тунке (Иркутск. губ.). В ноябре 1880 г. по распоряжению ген.-губернатора Вост. Сибири переведен в Иркутск. По постановлению Особ. совещания от 3 мая 1882 г. освобожден от гласн. надзора, после чего возвратился в авг. т. г. в Одессу, где был подчинен надзору негласному. Служил в Одессе в Русск. общ-ве пароходства и торговли. Обыскан и арестован в ночь на 2 ноября 1882 г. в Одессе; при обыске найдены народовольческ. издания. Привлечен к дознанию, возникшему в ноябре 1882 г. при Одесск. жанд. упр-нии, вследствие доноса С. Каменского, в числе одиннадцати лиц (Ад. Бяловесский и др.), по обвинению в участии в революц. кружке. Содержался под стражей до 28 ноября т. г., после чего освобожден под денежн. залог в 2000 рубл. По выс. пов. 7 марта 1884 г. дело о нем разрешено в администр. порядке с подчинением гласн. надзору полиции на два года и с вос-

прещением проживать в местностях, об'явленных на положении усиленной охраны Вследствие ходатайства его родственников, по новому выс. пов. 30 мая 1884 г. разрешено срок назначенного ему надзора отбывать в Одессе. В марте 1886 г. освобожден от гласн. надзора с подчинением негласному; последний прекращен по распоряжению Департ. полиции от 23 окт. (11 дек.?) 1892 г. В 1893 г. получил право повсеместного жительства. В 1902 г. арестован в Петербурге и выслан в Финляндию. Умер в Петербурге в 1913 г.

Из архива Всесоюзн. Общ-ва политкаторжан (Сообщение М. И. Третьяковой, справка).—Справки (М. Маркович, Никитин, В. Панфилов).—Доклады 1876, I, 45.—Справ. листок.—Дела м-ва юстиции, II угол. отдел., №№ 9501 (1882), 10830 (1884).—Дела Департ. полиции: V, № 2086 (1882), № 3559 б, ч. III (1883); III, №1293(1883), №74, ч. 61 (1890).—Обзоры, V, 38; VIII, 104.—Список 1886 г.—Хроника, 229.

Н. Бух. Воспоминания, 104—105. — В. Серошевский, Против волны (Ук.).

«Набат» 1881, IV, 2—3 (Внутрен. обозрение).—И. Белоконский, «Кат. и Сс.» 1927, II (31), 154 (К истории политическ. ссылки 80-х г.г.).—П. Ивановская, «Кат. и Сс.» 1927, VI (35), 179 (М. И. Кутитонская). —Г. Кофф, «Кат. и Сс.» 1928, VIII—IX (45—46). 107 (К делу о первом вооруженном сопротивлении в Одессе в 1878 г.).

Третьяков, Михаил Васильевич, московск. мещанин, служащий в правлении Московско-Курск. жел. дороги. В февр. 1876 г. привлечен к дознанию по обвинению в имении запрещен. сочинений и в чтении их другим лицам. По выс. пов. 21 апр. 1876 г. дело о нем за недостатком улик прекращено.

Доклады 1876, I, 77—78.—Справ. листок.

Тривош (Трейвис), Иосель, виленск. мещанин. Род. ок. 1858 г. В 1875 г. входил в виленский революционный кружок, организованный Л. Давидовичем. Арестован 30 марта 1876 г. и привлечен к дознанию по обвинению в участии в собраниях кружка со знанием о его преступных целях и в близких отношениях с руководителями. По выс. пов. 18 ноября 1876 г. дело разрешено в администр. порядке с подчинением гласн. надзору полиции по месту жительства, по выдержании в тюрьме в течение месяца.

Справка (Р. Нотек).—Доклады 1876, II, 351—359.

Н. Бухбиндер, История еврейск. рабоч. движения в России (Ук.).

«Ист.-Рев. Сборник» I (1924), 41, 43, 53, 60 (Н. Бухбиндер, Из истории революцион. пропаганды среди евреев в России в 70-х г.г.).

Тригони, Михаил Николаевич.

См. «восьмидесятые годы».

Тризна (по мужу Тессен), Мария Никитична, жена врача Г. В. Тессена. Род. в Черниговск. губ. По показанию Арс. Богославского, в сред. 1870-х г. г. принимала деятельное участие в украинофильск. кружках в Киеве; часто посещала квартиру Ф. Волкова. Выслана из Киева под надзор полиции в Мозырск. у. (Минск. губ.) за «вредное» влияние на молодежь. Выйдя замуж, жила под надзором в с. Санжары (Константиноградск. у., Полтавск. губ.), где муж ее был земским врачом. По постановлению Особ. совещания срок надзора установлен в три года, считая с 9 сент. 1881 г. В 1883 г. находилась под надзором в Черниговск. губ.

Сообщение Р. М. Кантора.—Справки (Комаровская, Г. Тессен).—Свод указаний (Ук.) («Был.» 1907, VI. 130),

Д. Лейвин, «Кат. и Сс.» 1926, I (22), 247 (Памяти Р. В. Тессен).

Тризна, Николай Романович, дворянин Черниговской губ. Род. ок. 1859 г. Во втор. пол. 1870-х г. г.—студент Мед.-Хир. ак-ии в Петербурге. Арестован в ночь на 25 февр. 1879 г., как участник сходки, устроенной на квартире С. Иванова под видом вечеринки. По соглашению м-ра внутр. дел с шефом жандармов выслан из Петербурга на родину, в Черниговск. губ., под гласн. надзор полиции; выехал из Петербурга 10 мая 1879 г. В дек. т. г. принят на воен. службу; уволен в запас 15 авг. 1881 г. Жил в Чернигове, где служил фельдшером в уездн. земск. управе. По постановлению Особ. совещания от 19 дек. 1881 г. срок надзора определен на год, считая с 9 сент. 1881 г.; освобожден от гласн. надзора по постановлению Особ. совещания от 24 мая 1882 г. В 1883—1884 г.г. жил в Киеве и Чернигове, находясь под негласн. надзором. Впоследствии был председателем Черниговск. уездн. земск. управы.

Справка (Н. Тризна).—Дела Департ. полиции, III, № 1340 (1881). № 183 (1882), № 428 (1882), № 1371 (1883), № 888 (1884).

«Листок «Земли и Воли» II—III (1879) (Хроника арестов) (Революцион. журналистика 70-х г.г., 507).—И. Белоконский. «Был.» 1907, VIII, 245 (Земское движение до образования партии «Народн. Свободы»).—М. Сквери, «Кат. и Сс.» V (1923), 20 (Южно-Российск. союз рабочих).

Трилесский, Андрей Кириллович, сын священника Волынск. губ. Род. в 1849 г. Учился в дух. сем-рии. В 1869 г. поступил в Петербургск. ун-т; в 1871 г. перешел в Мед.-Хир. ак-ию. Жил в Петербурге вместе с студентами В. Копосовым, К. Бендеровским, Б. Синани и вместе с ними обыскан в ночь на 25 апр. 1875 г. в связи с делом о пропаганде среди рабочих и нижних чинов л.-гв. Московск. полка (дело В. Дьякова и А. Сирякова). Был арестован; освобожден из-под стражи в мае 1875 г.; обязан подпискою о невыезде. Окончил ак-ию в 1877 г. В 1890-х г. г.—воен. врач в Измаиле (Бессарабской губ.).

Справки (А. Трилесский, Аф. Михалевич, Б. Синани).—Медиц. список.

Трилесский, Василий Кириллович, сын священника Волынск. губ., брат А. К. Трилесского. В 1870-х г. г. воспитывался в Волынск. дух. сем-рии. Был обыскан в 1874 г. в виду полученных сведений об имевшихся у него запрещен. книгах.

Справка (В. Трилесский).—Справ. листок.

Тримборн, Владимир. Во втор. пол. 1870-х г.г. учился в Одессе в железно-дорожн. техническ. уч-ще. Арестован 7 апр. 1879 г. в Болховск. у. (Орловск. губ.) за отсутствие вида на жительство. По показанию арестованного вместе с ним Л. Войцеховского, принадлежал в 1878 г. в Одессе к революц. кружку М. Геллиса и В. Верцинского. Харьковск. военно-окружн. судом 8 сент. 1879 г. за убийство в Орле вместе с А. Гулидовым и Л. Войцеховским лодочника приговорен к лишен. всех прав сост. и к каторжным работам в рудниках на 15 лет; по конфирмации харьковск. ген.-губернатора

последние заменены работами на заводах на 4 года.

Дело м-ва юстиции, II угол. отдел., № 7658(1879).—Справ. листок.

Тринид(т)атская (урожден. Стопалова), Екатерина Михайловна.

См. «восьмидесятые годы».

Тринид(т)атский, Павел Федосеевич.

См. «восьмидесятые годы».

Тринитатский, Александр Матвеевич, сын протодиакона в Саратове. Род. в 1854 г. В сред. 1870-х г. г. - студент-медик. В 1874 г. привлекался к дознанию по делу о пропаганде в империи (193) в связи с участием в рев люц. кружке в Саратове. Летом 1877 г. жил в имении Малышевых в Вязовке (Саратовск. губ.). В 1878 г. окончил медиц. образование со званием лекаря. В 1890-х г. г.— городск. врач в Саратове.

Справки (А. Тринитатский, Б. Малышев, В. Марковский).

Трипман, Григорий. Во втор. пол. 1870-х г. г. работал на ткацк. фабрике Шау в Петербурге. Обыскан в ночь на 17 янв. 1879 г. в связи с происходившими на фабриках Шау и Новобумагопрядильной рабочими стачками; при обыске обнаружены воззвания Северного союза русск. рабочих.

Справка (П. Никонов).

Трирогов, Дмитрий, студент Технологическ. ин-та. В 1870 г. был за границей, намереваясь там работать на заводе. Был в сношениях с эмигрантами (М. Элпидиным, Н. Огаревым и др.). В марте 1871 г. возвратился в Петербург и поступил практикантом на Путиловск. завод, где познакомился с бывш. студентом-технологом Н. Лутохиным; принял участие в кружке, организованном последним в к нце 1871 г. для улучшения быта рабочего класса путем устройства промышленных предприятий на артельных началах; бывал на собраниях кружка, происходивших у Н. Кобеляцкого и Ос. Тибо-Бриньоля. Привлекался к дознанию по делу кружка; подчинен надзору полиции. В 1872 г. работал на заводе Семянникова в Петербурге.

Справка (Д. Трирогов).—Справ. листок.

Трирогова, Софья, сестра Дм. Трирогова. Воспитывалась в Тифлисск. женск. ин-те. В 1872 г. привлекалась к дознанию в Петербурге в связи с посещением собраний на квартире Н. Кобеляцкого по делу кружка, организованного в к нце 1871 г. Н. Лутохиным для улучшения быта рабочего класса путем устройства промышленных предприятий на артельных началах.

Справка (С. Трирогова).

Трифонов, Захар, крестьянин дер. Крутой (Ивановск. вол., Сычевск. у., Смоленск. губ.). Род. ок. 1834 г. Арестован 25 (?) февр. 1879 г. за распространение среди крестьян «антиправительственных суждений». По выс. пов. 22 мая 1879 г. вменено в наказание предварит. содержание под стражей и сделано строгое внушение.

Дело м-ва юстиции, II угол. отдел., № 7726 (1879).—Справ. листок.

Трифонова, Екатерина Алексеевна, дочь ген.-майора. С янв. 1870 г. за ней установлено негласн. наблюдение, а 21 янв. т. г. была обыскана, в виду ее близких, по словам В. Александровской, отношений с С. Нечаевым и Ант. Трусовым.

Справка (Е. Трифонова).

Троицкая, Елизавета Матвеевна, дочь чиновника, двоюродн. сестра П. С. Троицкого. Род. ок. 1852 г. Арестована в авг. 1874 г. на ферме Кирши, в с. Коприне (Рыбинск. у., Ярославск. губ.), куда она приехала, по ее словам, из Красноярска для свидания с П. С. Троицким, разыскиваемым по делу о пропаганде в империи (193). При обыске ее комнаты найдены запрещен. книги, а в ее номере, в Рыбинске, пачка писем М. Гейштор «загадочного содержания». Отправлена в Ярославль, где находилась в заключении в местн. тюрьме. Привлечена к дознанию по делу о пропаганде в империи (193). По выс. пов. 19 февр. 1876 г. освобождена от взыскания за недостатком улик. Состояла слушательницей Петербургск. земск. учительск. школы. Обыскана 16 апр. 1877 г. вместе с своей сожительницей Анной Сосниной в связи с делом братьев последней, Ал-сея и Ник. Сосниных. С сент. 1877 г. по июнь 1879 г. состояла учительницей в земск. школе в с. Выставе (Новоладожск. у., Петербургск. губ.). Как прикосновенная к дознанию об «антиправительствен. пропаганде», по распоряжению петербургск. губернатора подчинена с 1877 г. особ. надзору. Освобождена от надзора 28 июля 1879 г.

Справки (Е. Троицкая, А. Соснина).—Доклады 1876, I, 45.—Справ. листок.—Ведомость по Петербургск. губ. (1877—1879).

Троицкая (урожд. Куприянова), Лидия Васильевна, дворянка, сестра М. В. Куприянова, вдова титулярн. советника. В конце 1870-х г.г. проживала в Вологде. С дек. 1879 г. состояла под гласн. надзором полиции в Вологде за участие в собраниях, происходивших на квартире О. Д. Мельниковой (Воронцовой); не прекращала сношений с политическ. высланными и после от'езда последней. В 1880 г. гласн. надзор заменен негласным.

Справки (Л. Троицкая, А. Снятков).

Троицкий, Дмитрий Иванович, сын священника. С 1875 г. учился в Ярославск. земск. фельдшерск. школе; окончил ее в 1878 г. Товарищ по школе Ив. Нардова и Ив. Лихачева. Принимал участие в кружке учеников фельдшерск. школы, организованном Ив. Лихачевым. Был арестован 4 июня 1879 г. вследствие письма к И. Нардову «загадочного содержания». Привлечен к дознанию, возникшему 4 июня 1879 г. в Ярославле, по делу о пропаганде среди учеников школы. При обыске у него были обнаружены номера газ. «Вперед». При допросах показал, что усвоил социально-революц. взгляды от Ив. Лихачева, от которого получал и запрещен. книги, и что спрятал в лесу по его же поручению запрещенные издания. Содержался в Ярославск. тюремн. замке с 4 июня 1879 г.

В виду его сознания и указания о вовлечении его в революц. сообщ-во, освобожден из-под стражи с подчинением до решения дела особ. надзору. Предан суду и Московск. военно-окружн. судом 12 апр. 1880 г. признан виновным в имении книг, склоняющих народ к бунту, и в недонесении о распространении их Ив. Лихачевым; как состоящий на действительной военной службе, приговорен к отдаче в военно-исправит. роты на два года. По конфирмации приговора м сковск. ген.-губернатором срок наказания сокращен до года.

Справки (Д. Троицкий, И. Лихачев, А. и И. Нардовы, Руссов, В. Солярский, П. Шугорский).—Дело м-ва юстиции, II угол. отдел., № 7762 (1879).—Справ. листок.—Хроника, 136.—Бурцев, За сто лет, II, 104.

Троицкий, Иван. В 1878 г.—студент 3-го курса разряда естествен. наук физ.-мат. фак-та Петербургск. ун-та. За участие в сходке, устроенной петербургск. студентами 27 ноября 1878 г. по поводу беспорядков в Харьковск. ветеринарн. ин-те, предан университ. суду, приговором которого 2—4 дек. 1878 г. ему был сделан строгий выговор.

Сообщение Р. М. Кантора.

Троицкий, Иван Осипович. В 1874 г.—фельдшер Самарск. земск. больницы. По агентурным сведениям, был политически неблагонадежным; был близок с учителем Ст. Издебским (см. «шестидесятые годы»). Привлекался (?) в 1874 г. к дознанию.

Справка (Ив. Троицкий).

Троицкий, Михаил Петрович.

См. «восьмидесятые годы».

Троицкий (Троцкий?), Николай Иванович. Род. ок. 1849 г. Окончил Киевск. ун-т. В перв. пол 1870-х г. г.—присяжн. поверенный при Полтавск. окружн. суде. По показанию Арс. Богославского, принадлежал в Киеве к кружку «старых громадян»; был в близких сношениях с Ф. Волковым и вместе с Григорашем-Середенко и Кочурой был организатором и руководителем полтавск. украинофильск. кружка молодежи (Р. Стеблин-Каменский, Н. Яцевич, Н. Сажин, Ст. Оголевец и др.); был обыскан в связи с этим делом в июне 1875 г. В июне 1876 г. выехал за границу; было сделано распоряжение об обыске его при возвращении.

Справки (Н. Троицкий, Волкенштейн, Корчак, Ал. Марченко, Оголевец, В. Синькевич, Яцевич).—Свод указаний (Ук.).

Троицкий, Павел Семенович, сын священника. В нач. 1870-х г. г.—студент Петербургск. ун-та. Находился в связи с С. Лешерн и М. Рабиновичем. В мае 1874 г. «пошел в народ» в Рыбинск. у. (Ярославск. губ.). В нач. июня т. г. был вместе с С. Лешерн в Рыбинске у Д. Бородулина; затем вел пропаганду в с. Коприне (Рыбинск. у.), где жил вместе с М. Э. Гейштор. В конце июля (?) 1874 г. при содействии П. Чернышева устроился в целях пропаганды в плотничьей артели; работал плотником в Глебовск. вол. (Рыбинск. у.), где (?) и был арестован осенью 1874 г. Привлечен по делу о пропаганде в империи (193). Содержался в Доме предвар. заключения. Предан 5 мая 1877 г. суду особ. присутств. Сената по обвинению в составлении противозакон. сообщ-ва, в участии в нем и в распространении преступн. сочинений (процесс 193-х). За отказ отвечать 29 окт. 1877 г. на вопросы суда удален из залы заседания.

П. С. Троицкий.
С фотогр. 1876 г
Из собр. Музея «Каторга и Ссылка».

Признан 23 янв. 1878 г. невиновным. По освобождении выбыл в Киев. По соглашению м-ра внутр. дел с нач-ком III Отделения подлежал в 1878 г. высылке под строжайший надзор в Олонецк. губ., но по прошению подчинен надзору на родине, в Красноярске (Енисейск. губ.). В сент. 1880 г. освобожден от гласн. надзора с подчинением негласному. В 1882 г.—колл. секретарь, кандидат на судебн. должность при Киевск. окружн. суде. В 1891 г.—член Кутаисск. окружн. суда.

Справки (П. Троицкий, М. Гейштор, Колобов, А. Миртов, И. Пьянков, П. Чернышев, М. Саломатова).—Справ. листок.—Дела Департ. полиц., III, № 1170 (1883), № 74, ч. 30 (1890).—Бурцев, За сто лет, II, 92.

Стенограф. отчет, 120, 126, 136.—Госуд. преступления, III, 51 (46), 86 (78), 174—177 (159—161), 264—265 (241—242), 320 (291), 331 (301).

С. Чудновский, «Мин. Годы» 1908, V—VI, 373 (Из дальних лет).—«Ист.-Рев. Сборник» III (1926) (Ук.) (Э. Корольчук, Из истории пропаганды среди рабочих Петербурга во втор. пол. 1870-х г.г.).—«Красн. Арх.» XXX (1923), 195 (Финал процесса 193-х).

Троицкий, Петр Алексеевич, сын священника. Род. в Рязанск. губ. ок. 1853 г. В сред. 1870-х г.г.—студент Петербургск. ун-та. Был арестован в 1877 г. в числе 15-ти лиц, прошедших по фальшивым билетам в зал заседаний особ. присутств. Сената во время процесса 50-ти. Был обыскан и с сент. 1877 г. подчинен особ. надзору в Петербурге.

Справка (П. Троицкий).—Ведомость по Петербургск. градоначальству (1877).

Трой, Ганс, крестьянин Дерптск. у. (Лифляндск. губ.). Род. в Шлосс-Оберпалене 30

окт. 1856 г. В 1872 г. рабочий на Кренгольмск. мануф-ре около Нарвы. Принимал участие в беспорядках на фабрике 11 сент. 1872 г.; помогал освобождать арестованных. Арестован 15 сент. т. г.; содержался под стражей в Нарве, а после 28 сент. т. г. отправлен в Ревельск. тюрьму. Эстляндским обер-ландгерихтом 21 окт. 1872 г. признан виновным в беспорядках, но «в качестве навлекшего на себя менее вины». Как несовершеннолетний приговорен к трехмесячн. тюрьмн. заключению, или в случае недостатка помещения и если позволит состояние здоровья—к 45 ударам розог. Приговор об'явлен 3 ноября 1872 г.

Дело Сената, V департ., II отдел., № 2 (1879).

Трофименко Евгения Константиновна—фамилия по первому мужу Евг. Конст. Судзиловской (см.).

Справка (Е. Судзиловская).

Трофименко, Михаил Александрович, сын миров. судьи Глуховск. у. (Черниговск. губ.). В 1871 г. окончил Новгород-Северск. гимназию. В сред. 1870-х г. г.—студент Петербургск. ун-та. В 1875 г. жил в Петербурге вместе с Н. И. Кибальчичем, его товарищем по гимназии; был вместе с ним обыскан. Был обыскан в Глухове ок. 15 сент. 1879 г. по распоряжению нач-ка Черниговск. губ. жанд. упр-ния, в виду доноса о том, что он состоит участником тайного кружка, организованного в Глухове летом 1879 г.

Справки (М. Трофименко, А. Литвинов, Петровский).—Дело м-ва юстиц., II угол. отдел., № 7928 (1879).

П. Щеголев, «Кат. и Сс.» 1930, XI (72), 56 (К биографии Н. И. Кибальчича).

Трофименко, Павел Александрович, сын миров. судьи Глуховск. у. (Черниговск. губ.), брат М. А. Трофименко. Род. ок. 1858 г. Во втор. пол. 1870-х г.г.—студент Харьковск. ветерин. ин-та. За участие в студенческих беспорядках в ноябре 1878 г. предан институтск. суду, приговором которого, как «оказавшийся главным зачинщиком и двигателем беспорядков, отличавшимся своим крайне дурным поведением и испорченною нравственностью», исключен из ин-та с лишением навсегда права поступать в высшие учебн. заведения. Обыскан ок. 15 сент. 1879 г. в Глухове вместе с братом по требованию нач-ка Черниговск. жанд. упр-ния вследствие доноса о принадлежности его к тайному кружку, организованному летом 1879 г. в Глухове. В 1880 г. уехал в Москву для держания экзаменов в ун-т. В июле 1881 г. жил в с. Батищеве (Дорогобужск. у., Смоленск. губ.) у А. Н. Энгельгардта.

Сообщение Р. М. Кантора.—Справки (П. Трофименко, А. Литвинов).—Дело м-ва юстиции, II угол. отдел., № 7928 (1879).

Трофименко, Хрисанф Никифорович, крестьянин с. Шляхтовое (Валкск. у., Харьковск. губ.). Род. ок. 1822 г. В 1879 г. по распоряжению харьковск. ген.-губернатора содержался в тюрьме в течение двух недель за распространение противоправительств. слухов о переделе земли.

Справка (Х. Трофименко).

Трофимов, студент Горного ин-та в Петербурге. Уволен с 3-го курса за участие в студенческ. сходке 2 ноября 1874 г.

На пути к победе. Сборник, 5 (Р. Арский, Горный ин-т в революц. движение.

Трофинов (Трофимович?), учитель Одесск. жел. дор техническ. уч-ща во втор. пол. 1870 х г. г. По показанию Л. Войцеховского, участвовал в собраниях революц. кружка молодежи, организованного в Одессе в 1878 г. В. Верцинским и М. Геллисом

Справки (Трофимов, С. Медведев).—Дело м-ва юстиции, II угол. отдел., № 7658 (1879).

Трофимов, Аким, крестьянин дер. Сычихи (Гжатск. у., Смоленск. губ.). Род. ок. 1849 г. В перв. пол. 1870-х г.г.—рабочий на московск. фабрике; ткач (?). Весною 1875 г. получал от своего земляка Фил. Егорова запрещен. книги. Привлечен к двум дознаниям: по делу о противоправит. пропаганде (50) и по делу о пропаганде в империи (193), по обвинению в получении, чтении и передаче запрещен. книг. По выс. пов. 11 ноября и 19 февраля 1876 г. оба дела прекращены за недостатком улик.

Справка (Ак. Трофимов).—Доклады 1876, I, 45; II, 331—339.—Справ. листок.

Госуд. преступления, II, 165 (134—135).

Трофимов, Алексей, крестьянин. Привлекался к дознанию по делу о пропаганде в империи (193). По выс. пов. 19 февр. 1876 г. освобожден от взыскания за недостатком улик.

Доклады 1876, I, 45.—Справ. листок.

Трофимов, Алексей (Николаевич?). В конце 1870-х г.г. работал в типографии м-ва внутр. дел. Обыскан в апр. 1879 г. в Петербурге в связи с делом печатания землевольческ. изданий (дело К. Мамиконьяна и др.).

Справки (Кильяндер, Кононов, Н. Петров, В. Сахаров).—Дело м-ва юстиции, II угол. отдел., № 7813 (1879).

Трофимов, Василий Павлович, крестьянин Шуйск. вол. (Петрозаводск. у., Олонецк. губ.)—фамилия, под которою был арестован 11 апр. 1875 г. в Петербурге на Финляндск. вокзале Василий Герасимов (см.).

Госуд. преступления, I, 585 (322).

Трофимов, Иосиф. В сред. 1870-х г.г.—студент Петровск. Земледельческ. ак-ии в Москве. Принимал участие в революц. кружке «петровцев». Исключен из ак-ии в 1876 г. за неисполнение предложения м-ра госуд. имуществ кн. Ливена об отказе от требований в коллект. прошении, поданном директору ак-ии.

Справка (И. Трофимов).
В. Анзимиров, Крамольники, 18.

Трофимов, Николай, мещанин г. Бежецка—под этой фамилией жил в Петербурге и был задержан в мае 1879 г. Викт. Павл. Благовещенский (см.)

Справка (Благовещенский).

Трофимов, Николай Дмитриевич, дворянин, сын колл. асессора. Род. в 1857 г. в Петербурге. Воспитывался в Петербургск. 5-ой гимназии, затем—в Морск. уч-ще; не окончил курса. Был добровольцем в Сербии. Служил во втор. пол. 1870-х г. г. канце-

лярск. служителем в комиссии погашения долгов в Петербурге. Был знаком в 1878 г. с Ад. Клейн и И. Вайнштейном; готовился итти с целью пропаганды в народ, для чего искал места волостн. писаря. Арестован в

Н. Д. Трофимов.
С фотогр. 1870-х г.г.
Из собр. Музея «Каторга и Ссылка».

Петербурге 4 сент. 1878 г. после ареста Ад. Клейн при обнаружении ее переписки с И. Вайнштейном и привлечен к дознанию, возникшему в Петербурге 30 авг. 1878 г., по делу о переписке с арестантами, содержащимися в Доме предвар. заключения, по обвинению в близк. знакомстве с Ад. Клейн и др. и в знании об их «преступной» деятельности. С 14 окт. 1878 г. содержался в Петропавловск. крепости; принимал участие 5 февр. 1879 г. в «буйстве» содержащихся в крепости политических арестантов. По выс. пов. 4 окт. 1879 г. дело о нем разрешено в администр. порядке с высылкою из Петербурга под гласн. надзор в одну из сев.-восточн. губ. Европ. России без права отлучек. «Передан» из крепости 15 ноября 1879 г. в распоряжение петербургск. градоначальника для отсылки по назначению. Водворен в ноябре т. г. в Холмогорах (Архангельск. губ.). По постановлению Особ. совещания от 24 окт. 1881 г. вследствие «крайней политической неблагонадежности» выслан под надзор в течение пяти лет в Зап. Сибирь. Водворен в Ишиме (Тобольск. губ.); в 1883 г. жил в Таре (Тобольск. губ.), где привлечен к двум дознаниям: 1) в мае 1883 г. по обвинению в пособничестве к побегу из Тары Ил. Кожина и в укрывательстве местопребывания его и 2) в июне 1884 г. по поводу протеста ялуторовск. ссыльных (дело Ос. Беляевского, Р. Личкус и др.). По соглашениям м-ра внутр. дел и юстиции, изложенным в отношениях последнего от 18 янв. и 25 апр. 1885 г., оба дела о нем прекращены.

Справки (Н. Трофимов, В. Чернояров).—Дела м-ва юстиц., II угол. отдел., №№ 7699 (1879), 11142 (1883), 10914 (1884).—Доклады 1878, III, 651—652; 1879, III, 653—658.—Справ. листок.—Ведомость по Архангельск. губ. (1879).—Список 1852—1879 г.г., л. 48 об.—Дело Департ. полиц., III, № 1368 (1881).—Ведомость, IX, 38.—Список 1886 г.

Трофимов, Николай Михайлович, сын петрозаводск. 2-й гильдии купца. Род. 1 ноября 1854 г. По аттестату зрелости Олонецк. гимназии поступил в 1875 г. в Технологическ. ин-т. Принимал участие в студенческ. беспорядках в ноябре 1875 г., вследствие чего 15 ноября т. г. уволен вместе со всем первым курсом. По постановлению учебн. ком-та от 17 ноября 1875 г. «признано неудобным» снова принять его в ин-т. Принят позже и в 1880 г. окончил ин-т со званием инженер-механика. С 1886 г. по 1895 г. служил помощн. механика на фабрике Малютиных, а в 1897—1898 г.г.—на той же фабрике заведующим паровыми машинами и котлами. Умер в 1899 г.

Сообщение Р. М. Кантора.—Технологическ. ин-т, II, 559.

Трофимов, Павел Алексеевич, дворянин Щигровск. у. (Курск. губ.). Род. в 1852 г. Окончил Орловск. гимназию и в 1873 г. поступил в Мед.-Хир. ак-ию. По показанию Л. Городецкого, входил в нач. 1874 г. в революц. кружок («самарцев»?) в Петербурге. В сент. 1874 г. был обыскан и привлечен к дознанию по делу о пропаганде в империи (193). Обязан подпискою о невыезде. По агентурн. сведениям, в 1876 г. посещал собрания кавказск. кружка в Петербурге. По выс. пов. 1 окт. 1876 г. дело о нем разрешено в администр. порядке с подчинением строгому надзору полиции в Петербурге. Окончил ак-ию со званием лекаря в 1880 г. Жил в Москве под надзором. В 1881 г.—младш. врач 4-го гренадерск. Несвижск. полка, расположенного в Московск. губ. По постановлению Особ. совещания от 12 дек. 1881 г. освобожден от гласн. надзора. В 1900-х г.г.—железнодорожн. врач на станц. Окуловка (Новгородск. губ.).

Справки (Воробьева, Комар, Коржавин, Н. Никитин, А. Пыпин, Салтанова, Т. Стронская, Хелтунова).—Доклады 1876, II, 253—254, 257. — Справ. листок.—Ведомость по Петербургск. градоначальству (1876 — 1879). — Дело Департ. полиц., III, № 1341 (1883).

Н. Бух, Воспоминания, 52 сл., 61.

Трофимов, Петр Никанорович, дворянин, сын путивльского землевладельца—фамилия лица, жившего в Петербурге в 1879 г. по Торговой ул., д. 13, поселившегося там 29 мая т. г. и оставшегося необнаруженным.

Дело м-ва юстиц., II угол. отдел., № 7960 (1879).

Трофимова, Анна, дочь колл. секретаря. Род. ок. 1859 г. В 1879 г.—слушательница врачебн. курсов в Петербурге. Обыскана в Петербурге 2 апр. 1879 г. и с 3 по 27 апр. т. г. содержалась под стражей, после чего освобождена на поруки. По распоряжению петерб. ген.-губернатора от 31 июля 1879 г., вследствие политическ. неблагонадежности, подчинена в Петербурге надзору полиции.

Справка (А. Трофимова).—Ведомость по Петерб. градоначальству (1879).—Справ. листок.

Трофимова, Анна Васильевна, бежецкая мещанка—фамилия, под которой в 1879 г. жила в Петербурге с Викт. Павл. Благовещенским под видом его жена Мар. Вас. Топо (а)льская (см.).

Дело м-ва юстиции, II угол. отдел., № 8384 (1880).

Трофимова, Дарья Николаевна—фамилия, под которою в 1874 г. во время своего хождения в народ жила Надежда Ал. Юргенсон-Головина (см.).

Н. Головина-Юргенсон, «Кат. и Сс.» VI (1923), 31 (Мои воспоминания).

Трофимова, Екатерина Алексеевна, дворянка, дочь колл. секретаря. Родом из Курска. В 1868 г. уехала в Харьков, где при университетск. клинике слушала лекции по акушерству; была знакома с деятелями харьковск. революц. кружков: Я. Ковальским. Вл. Малютиным, Л. Рейнгардтом. В 1869 г. при посредстве Вл. Малютина поступила в Москве в повивальн. ин-т при Московск. воспитат. доме. В 1871 г. была участницей московск. кружка «Самообразование и практическ. деятельность»; была членом издательск. его комиссии и отдела по распространению; была близко знакома с Ал-др. Ст. Пругавиным. Арестована 23 апр. 1871 г. вместе с Вер. Карповой в Москве, по доносу М. Козицкой об образовавшемся в Москве тайном общ-ве; при обыске обнаружены запрещен. книги, рукопись А. Пругавина и переписка с харьковцами В. Малютиным и Б. Рейнгардтом. Освобождена 9 мая 1871 г. В 1871 г. выехала из Москвы в Курск. Умерла в Петербурге от родов.

Справки (Е. Трофимова, Малыгина, Немировская, Петровская, В. Постников, А. Пругавин, Л. Рейнгардт).

О. Аптекман, «Русск. Прошлое» I (1923), 44 (Московск. революц. кружки).—Его же, «Русск. Прошлое» II (1923), 99 (Московск. чайковцы).—Я. Д. Б[аум], «Кат. и Сс.» 1930, VI (67), 91—95 (Программа для кружков самообразования и практическ. деятельности).—Я. Баум, «Кат. и Сс.» 1931, IV (77), 125—127 (К истории харьковск. революцион. кружков нач. 70-х г.г.).

Троцкая, Наталия, слушательница высш. женск. курсов в Киеве во втор. пол. 1870-х г.г. По показанию Арс. Богославского, в конце 1870-х г.г. была близка к киевск. революц. кругам.

Свод указаний (Ук.).

Трощанский, Василий Филиппович, дворянин, сын колл. секретаря. Род. 7 марта 1843 г. в Оргееве (Бессарабск. губ.). Окончил Кишиневск. гимназию и с 1867 г. поступил в Технологическ. ин-т; курса не окончил. За «богохуление, порицание веры и произнесение дерзких и оскорбительных слов против государя императора» в связи с неудавшимся покушением Д. Каракозова судился Петербургск. судебн. палатою и 22 февр. 1868 г. приговорен к трехмесячн. заключению в смирительн. доме. Обыскан 17 янв. 1870 г. в Петербурге в связи с нечаевским делом. В февр. т. г. на квартире, которую он занимал вместе с студентами А. Петрицким и А. Урсати, устраивал студенческ. сходки; на одной из них 14 февр. 1870 г. произносились речи о студенческ. арестах и о положении дел во Франции. Вследствие политическ. неблагонадежности и за устройство сходок выслан в администр. порядке 30 марта 1870 г. под гласн. надзор в Вятку.

В. Ф. Трощанский.

С фотогр. 1871 г.
Из собр. Музея «Каторга и Ссылка».

Вел здесь пропаганду среди учащихся. В сент. 1873 г. по болезни был переведен под гласн. надзор в Курск. В виду организации среди местн. учащейся молодежи кружка самообразования и пропаганды, был обыскан в Курске и арестован в марте 1874 г. Привлечен к дознанию по делу о пропаганде в империи (193) по обвинению в устройстве с противозакон. целями сходок, в близких сношениях с пропагандистами, в крайней политическ. неблагонадежности. По выс. пов. 19 февр. 1876 г. дело о нем разрешено в администр. порядке с высылкою его из места жительства под надзор. До решения дела в администр. порядке выслан в авг. 1874 г. из Курска в Мезень (Архангельск. губ.); в ноябре 1875 г. переведен в Холмогоры, откуда в авг. 1876 г. бежал. Жил нелегально в Петербурге. Принадлежал к кружку «троглодитов», затем вошел в первоначальн. состав общ-ва «Земля и Воля»; в нач. 1877 г. был одним из членов-учредителей; входил в состав «Большого совета» (партийн. кличка «Мартышка»). Весною 1877 г. поехал в Саратов вместе с О. Натансон для устройства местн. центра для поселения; содержал в Саратове конспират. квартиру; служил в Сарат. земск. управе под фамилией Васильева. После ареста М. А. Натансона в нач. июня 1877 г. вызван из Саратова в Петербург. Принял деятельн. участие в жизни общ-ва «Земля и Воля». Жил в Петербурге под фамилией Жуковского; служил на заводе Растеряева от артиллер. ведомства браковщиком

снарядн. ящиков. Арестован в Петербурге 31 окт. 1878 г. на М. Дворянской ул., д. 13 по доносу письмоводителя полицейск. части мещан. А. Жданова, с к торым вел сношения; при обыске обнаружены паспортные бланки, переписка с В. Осинским, счет и переписка, указывавшие на его тесное отношение к лицам, принимавшим участие в убийстве Мезенцова. С 18 ноября 1878 г. содержался в Петропавловск. крепости. Привлечен к дознанию по делу о соц.-революц. партии, открытой в связи с убийством Мезенцова. В то же время привлечен по делу С. Чубарова в Одессе, но в виду падавшего на него более тяжкого обвинения по петербургск. делу, одесск. дело о нем прекращено. Находясь в Петропавловск. крепости, принял 5 февр. 1880 г. участие в беспорядках, устроенных заключенными. Предан военному суду за принадлежность к тайн. противозакон. сообщ-ву, называвшему себя соц.-революцион. партией. Переведен из крепости 4 мая 1880 г. в Дом предварит. заключения. Судился с 6 по 14 мая 1880 г. Петербургск. военно-окружн. судом (дело Ор. Веймара, Адр. Михайлова и др.). Признан виновным в принадлежности к противозакон. сообщ-ву, именующему себя социально-революц. партией, в имении у себя подложных бланков, в надписании адресов на конвертах, в которых рассылались революц. издания, в сношениях с лицами, принадлежавшими к той же соц.-революц. партии, в проживании по подложн. виду; 14 мая 1880 г. приговорен к лишен. всех прав состояния и к ссылке в каторжн. работы в рудниках на 20 лет. По выс. пов. 16 мая 1880 г. при конфирмации приговора срок работ сокращен до 10 лет. С 29 июня 1880 г. по 20 авг. 1881 г. содержался в Трубецк. бастионе Петропавловск. крепости, как «осужденный ссыльно-каторжн. преступник». Переведен из крепости 20 авг. 1881 г. в Дом предвар. заключения для дальнейшего следования в Сибирь. На Кару прибыл в апр. 1882 г. В конце сент. 1886 г. уволен от работ и отправлен на поселение в Якутск. обл.; срок обязательн. пребывания в Сибири истекал 24 сент. 1900 г. В 1892 г. к нему был применен выс. указ 17 апр. 1891 г., в 1895 г.— манифест 14 ноября 1894 г. и в 1896 г.— манифест 14 мая 1896 г. о сокращении срока ссылки. Жил в 3-ьем Жехсогонск. наслеге (Батурусск. улуса), занимаясь исследованием быта и верований якутов; труды его в этой области имеют большое научное значение. Умер в Батурусск. улусе 25 февр. (25 янв.?) 1898 г.

Сообщение Э. К. Пекарского.—Из материалов кружка народовольцев.—Из архива Всесоюзн. общ-ва политкаторжан (Сообщение Е. К. Трощанской).—Нечаевск. дело (III Отделения).—Справки (В. Трощанский, Броневский, Гладков, А. Жданов, Жуковский, М. Зак, Л. Кальченко, Д. Лизогуб[18], Малиновская, Ал-др, Вл. и О. Машковцевы, В. Ментин, П. Мозговой, Недович, Орлов, Павловский, А. Петрицкий, Прибыльский, Селенкина, Ульрих).—Доклады 1876, I, 14; 1880, II, 674—692.—Справ. листок.—Ведомость по Архангельск. губ. (1875—1877).—Список псевдонимов.—Список 1852—1879 г.г., л. 49; 1879—1884 г.г., л.л. 12 об., 16 об., 29 об, 31 об.—Дела Департ. полиц.: III, №№ 911 (1881), 451 (1885); V, № 4782, ч. V (1883), № 70, ч. 2, лит. А (1869).—Календарь «Народной Воли», 156.—Хроника, 126.—Бурцев, За сто лет, II, 93, 104, 134.—Больш. энциклопедия, XXII.—Словарь Граната, т. 40, стр. 276. 623, 656 (Автобиографии Адр. Михайлова, А. В. Якимовой, С. Ястремского).

П. Хороших, Исследователи Якутии, II. В. Ф. Трощанский. Иркутск, 1926, 10 стр. (с указанием литературы) (Из 51-го тома «Известий Вост.-Сибирск. отдела Русск. Географ. общ-ва»).

[И. Майнов], Революционные кружки в Саратове, 13.—В. Богучарский, Активное народничество 70-х г. г. (Ук.).—Н. Морозов, Повести моей жизни, IV, 171 сл.—В. Богучарский, Из истории политическ. борьбы (Ук.).—В. Шаганов, Н. Г. Чернышевский, V.—В. Фигнер, Запечатленный труд, 90 сл. (Собран. сочинен, I—Ук.).—Л. Дейч, 16 лет в Сибири (Ук.).—О. Аптекман, Земля и Воля (Ук.).—Черный передел, 66, 72.—А. Прибылева-Корба и В. Н. Фигнер, Народоволец А. Д. Михайлов (Ук.).—Н. Чарушин, О далеком прошлом (Ук.).—М. Кротов, Якутская ссылка 1870—80-х г. г. (Ук.).—Кара и друг. тюрьмы, 278 (И. Жук-Жуковский, Мартиролог Нерчинск. каторги).—В. Перовский, Воспоминания, 108.—А. Прибылева-Корба, «Народная Воля», 70 сл.—В Якутск. неволе, 205 (А. Иваравльсон, Скорбные страницы якутск. ссылки).—В. Фигнер, Сочинения, т. V (Ук.).

«Земля и Воля» I (1878) (Разные известия) (Революц. журналистика 70-х г. г., 168).—«Вольн. Слово» № 48 (1882), 6 (Зверства над политическ. ссыльными в Сибири); № 51 (1882), 5 (Вести о политическ. ссыльных).—«Был.» (загр.) IV (1903), 9 (Из жизни саратовск. кружков).—«Был.» 1906, II, 165, 168 (А. Д. Михайлов).—Саратовец [И. Майнов], «Мин. Годы» 1908, III, 184 (Саратовский семидесятник).—Г. Осмоловский. «Мин Годы» 1908, VII, 118, 124, 146 (Карийцы).—Л. Никифоров, «Гол. Мин.» 1914, V, 170 сл. (Мои тюрьмы).—«Был.» II (1917), 176 сл. (Из автобиографии В. Фигнер).—Ю. Стеклов, «Кат. и Сс.» VI (1923), 76, 82, 83 (Воспоминания о якутской ссылке).—«Кат. и Сс.» 1924, I (8), 296—поправка).—И. Деникер, «Кат. и Сс.» 1924, IV (11), 22—25, 37, 39 (Воспоминания).—С. Ястремский, «Канд. Звон» 1925, I, 17 (Кара).—М. Костюрина, «Кат. и Сс.» 1926, III (24), 191—193 (Молодые годы).—М. Черкавский, «Кат. и Сс.» 1926, VII—VIII (28—29), 7 (Демонстрация 6 дек. 1876 г.).—И. Белоконский, «Кат. и Сс.» 1927, II (31), 154 (К истории политическ. ссылки. 80-х г. г.).—В. Николаев, «Кат. и Сс.» 1927, V (34). 109, 113 (Сибирская политическ. ссылка и изучение местн. края).—Ф. Кон, «Кат. и Сс.» 1928, VIII—IX (45—46). 130; XII (49), 82 (На поселении в Якутск. области).—М. Кротов, «Кат. и Сс.» 1928, X (47), 45 сл. (Убийство П. Алексеева).—Е. Ковальская, «Кат. и Сс.» 1929, V (54), 128 (Побег).—О. Буланова-Трубникова, «Кат. и Сс.» 1929, V (54), 162 (Л. П. Буланов).—В. Фигнер, «Кат. и Сс.» 1929, VII (56), 146 (М. А. Натансон).—М. Тимофеев, «Кат. и Сс.» 1929, VIII—IX (57—58), 95 (Пережитое).

Троян, студент Горного ин-та в Петербурге. За участие в студенческ. сходке 2 ноября 1874 г. исключен с 3-го курса ин-та.

На пути к победе. Сборник, 5 (Р. Арский, Горный ин-т в революц. движении).

Троянов, Дмитрий Иванович, из духовн. звания. Род. ок. 1851 г. В мае 1874 г., в бытность его воспитанником Пензенск. дух. сем-рии, на его и Н. Алмазова квартире происходили собрания пензенск. революц. кружка. Обыскан в 1874 г. и привлечен к дознанию по делу о пропаганде в империи (193). Исполнял должность приходск. учителя. Состоял под надзором полиции. По выс. пов. 19 февраля 1876 г. освобожден от взыскания за недостатком улик.

Справка (Д. Трояно в).—Доклады 1876, I, 45.—Справ. листок.

Госуд. преступления, III, 198 (180).

Трояновская, Анна Ивановна. Привлечена к дознанию в июле 1875 г. в Херсонск. губ., по оговору Ив. Лобковского, по обвинению в принадлежности к противозаконному сообщ-ву и в распространении запрещен.

книг. Во время производства дознания скрылась и не была разыскана. По выс. пов. 10 марта 1877 г. дело о ней приостановлено впредь до обнаружения места ее пребывания.

Доклады 1877, I, 81—86.—Справ. листок.

Ц. Мартыновская, «Кат. и Сс.» 1928, VIII—IX (45—46), 91 (И. М. Ковальский и первое вооруженное сопротивление в Одессе).

Трояновский, Виктор Иванович, дворянин, поляк. Род. в с. Ердине (Скопинск. у., Рязанск. губ.) в 1857 г. Получил домашнее образование. Имел имение в Дорогобужск. у. (Смоленск. губ.). Привлекался к дознанию, возникшему 25 авг. 1879 г. при Смоленск. жанд. упр-нии, по обвинению в принадлежности к противозакон. сообщ-ву в Дорогобуже (дело Арендта, Булгака и др.). До решения дела подчинен надзору полиции. По выс. пов. 7 мая 1880 г. дело о нем прекращено.

Справка (В. Трояновский).—Дело м-ва юстиции, II угол. отдел., № 7860 (1879).—Справ. листок.

Трубецкая, Анна, вдова священника, мать Марии, Александра, Николая и Павла Егоровичей Трубецких. Обыскана в 1875 г. в с. Суршине (Вольск. у., Саратовск. губ.) в связи с делом сына ее Александра; при обыске обнаружены запрещен. книги.

Справка (А. Трубецкой).

Трубецкая, Мария Егоровна, дочь священника Саратовск. епархии, сестра А-дра, Николая, Павла Трубецких. В 1875 г. привлекалась к дознанию, возникшему в июле т. г., по обвинению в участии в пропаганде в Саратовск. губ.

Справки (Ф. Сушков, Н. Трубецкой).

Трубецкой, Александр Егорович, сын священника Саратовск. епархии. Род. ок. 1856 г. в с. Баклуши (Вольск. у., Саратовск. губ.). В 1865 г. поступил в Вольск. дух. уч-ще; в 1870 г.—в Саратовск. дух. сем-рию; вышел из 4-го класса семинарии в 1874 г. и в том же году поступил в Петровск. Земледельческ. ак-ию в Москве. Жил в Москве вместе в Ан. Фаресовым. Получил от В. Батюшковой в 1875 г. запрещен. книги для распространения в Саратовск. губ. Арестован 9 авг. 1875 г. в с. Баклуши (Саратовск. губ.) и привлечен к дознанию по делу о противоправительств. пропаганде (50), по обвинению в распространении среди саратовск. семинаристов запрещен. книг. Предан 30 ноября 1876 г. суду особ. присутств. Сената по обвинению в том, что, не принадлежа к составу преступн. сообщ-ва, получал от членов его книги, имевшие целью возбудить к явн. неповиновению власти верховной (процесс 50-ти). Признан 14 марта 1877 г. виновным в имении у себя без дозволения запрещен. книги приговорен к двухнедельному аресту.

Справки (А. Трубецкой, Гераклитов, Смирнов, А. Сокольский, А. Фаресов).—Статистическ. ведомости (Архив м-ва юстиции).—Доклады 1876, II, 317—318; 1877, I, 42—45.—Справ. листок.—Б. Трубецев, За сто лет, II, 90.—Б. Глинский. Революц. период, II, 91.

Госуд. преступления, II, 212—213 (172—173), 218 (178), 399—400 (326—327).

Н. Цвиленев, «Кат. и Сс.» 1930, VI (67), 147 (В. Н. Батюшкова-Цвиленева).

Трубецкой, Николай Егорович, сын священника Саратовск. епархии, брат А-дра и Павла Трубецких. Род. 2 февр. 1857 г. в с. Баклуши (Вольск. у., Саратовск. губ.). Воспитывался в Саратовск. дух. сем-рии; курса не окончил. Жил в Саратове и занимался письмоводством у адвоката Г. Борщова. Привлечен к дознанию, возникшему в июле 1875 г., по делу о пропаганде в Саратовск. губ. Арестован 1 авг. 1875 г. в Саратове, как изобличенный в передаче Ал. Ив. Иванову запрещен. книг, полученных от А. Беляевского. Пробыл 4 мес. в одиночн. заключении. По выс. пов. 3 февр. 1877 г. дело о нем разрешено в административ. порядке с учреждением за ним за «недонесение» особ. надзора полиции; по распоряжению нач-ка III Отделения в февр. т. г. запрещено проживание в столицах, столичн. и Таврическ. губерниях. Жил в Саратове. По постановлению особ. совещания от 5 дек. 1881 г. гласн. надзор прекращен; подчинен негласн. надзору, прекращенному циркуляром Департ. полиции от 19 июня 1892 г. В 1884 г., состоя членом саратовск. ссудо-сберегат. товарищества, навлек на себя подозрение в политическ. неблагонадежности, вследствие чего предназначался к высылке из Саратова; по распоряжению Департ. полиции оставлен в Саратове. Служил счетоводом и бухгалтером в Саратове в управлении Козлово-Саратовск. жел. дороги (в 1880-х г.г.), в Петербурге—в управлении Тамбово-Саратовск. жел. дороги; в 1891 г. переехал в Харьков, где в авг. т. г. назначен помощн. нач-ка счетного отделения управления Курско-Харьковско-Азовск. жел. дороги; в 1892 г. перевелся в Варшаву.

Справки (Н. Трубецкой, И. Поморцев, Е. Потапова, Д. Соколов, Ф. Сушков).—Доклады 1876, I, 133, 137; II, 317—318; 1877, I, 42—45.—Справ. листок.—Дела Департ. полиции: V, № 3917, ч. 1 (1883); III, № 1216 (1883), № 74, ч. 40 (1890).

Госуд. преступления, II, 212 (172—173).

Трубецкой, Павел Егорович, сын священника Саратовск. епархии, брат А-дра и Никол. Трубецких. Род ок. 1847 г. Воспитывался в Саратовск. дух. сем-рии. Служил и вышел в отставку с чином колл. регистратора. В сред. 1870-х г.г. жил в Саратове, занимаясь торговлей. При расследовании дела о пропаганде в 1875 г. в Саратовск. губ. выяснилось, что у него на квартире устраивались собрания, на которых читались запрещен. книги. В сред. июля 1875 г. на его квартиру доставлен из Москвы учителем А. Виноградовым чемодан с запрещен. книгами. Арестован в Саратове 2 авг. 1875 г. и привлечен к дознанию, возникшему в июле т. г. при Саратовск. жанд. упр-нии, по обвинению в ведении преступной пропаганды в Саратовск. губ. Более года провел в одиночн. заключении. По выс. пов. 3 февр. 1877 г. дело о нем разрешено в администр. порядке с подчинением особому надзору полиции за недонесение. По распоряжению нач-ка III Отделения в февр. т. г. запрещено проживать в столицах, столичных и Таврическ. губерниях. Свидетель по процессу 50-ти.

В 1877 г. им был доставлен в Саратовск. губ. жанд. упр-ние шифр, списанный у П. С. Поливанова. В 1880 г. держал ресторан в Саратове.

Справки (П. Трубецкой, П. Поливанов, Е. Потапова, Ф. Сушков, А. Трубецкой). —Доклады 1876, II, 317—318; 1877, I, 42—45.—Справ. листок.—Ведомость по Петербургск. градоначальству (1877).

Госуд. преступления, II, 212 (172—173).

В. Сушицкий, «Кат. и Сс.» 1924, V (12), 230 (Попытка освобождения народовольца Новицкого).

Трубникова, Александра, вдова подпоручика. В 1874 г. привлечена к дознанию по делу о пропаганде в империи (193) за знакомство с лицами, уличенными в пропаганде (встречалась в Москве на квартире Т. Лебедевой с П. Войнаральским, С. Кравчинским и др.), за получение от них писем и за передачу последних по принадлежности. По выс. пов. 19 февр. 1876 г. дело о ней разрешено в администр. порядке с подчинением особ. надзору полиции.

Справка (Трубникова).—Доклады 1876, I, 20.—Справ. листок.

Трубникова, Марья Федоровна, дочь подпоручика. В 1874 г. вместе с матерью привлекалась к дознанию по делу о пропаганде в империи (193) вследствие знакомства с лицами, уличенными в пропаганде, получения от них писем и передачи последних по принадлежности. По выс. пов. 19 февр. 1876 г. дело о ней разрешено в администр. порядке с подчинением особ. надзору полиции по месту жительства, в Москве.

Доклады 1876, I, 20.—Справ. листок.—Ведомость по Московск. ген.-губернаторству (1879).

Труд(т)ковский, Иван Никифорович (Никанорович?), сын дьякона Орловск. епархии, брат Павла Н. Трудковского. В 1875 г.—воспитанник Орловск. дух. сем-рии. Арестован в марте 1875 г. в связи с делом брата и привлечен к дознанию по делу о пропаганде в империи (193) по обвинению в противоправит. пропаганде. По выс. пов. 19 февр. 1876 г. освобожден от взыскания за недостатком улик.

Доклады 1876, I, 45.—Справ. листок.

Б. Титлинов, Молодежь и революция, 22.

Труд(т)ковский, Павел Никифорович (Никанорович?), сын дьякона Орловск. епархии. Воспитывался в Орловск. дух. сем-рии. В 1875 г.—учитель Гатищенского уч-ща (Ливенск. у., Орловск. губ.). Обыскан и арестован в марте 1875 г. в виду обнаружения его агитационной деятельности среди крестьян; при обыске отобраны запрещен. книги, которые он давал читать своим ученикам. Привлечен к дознанию по делу о пропаганде в империи (193). Содержался в Петербурге в Доме предвар. заключения. Предан 5 мая 1877 г. суду особ. присутствия Сената по обвинению в распространении преступных сочинений (процесс 193-х). Умер в Доме предварит. заключения до суда 12 мая 1877 г.

Справки (З. Пикалов, В. Попов).—Справ. листок.—Календарь «Народн. Воли», 150.—Бурцев, За сто лет, II, 91, 93.—Бурцев, Календарь (Ук.).

«Из-за решетки». Сборник. Женева, 1877, стр. 98—99 (Стихотворение «Памяти Павел Трутковского»).—Госуд. преступления, III, 258 (234—235), 266 (242).—Б. Титлинов, Молодежь и революция, 22.

Трудницкая, Анна Степановна, дворянка, сестра Георг. Степ. Трудницкого. Род. в 1857 г. Обыскана в 1874 г. в Екатеринославе в виду знакомства с братьями Жебуневыми. В 1884 г. окончила медиц. курсы со званием женщины-врача. В 1900—х г.г.—фабричный врач в Звенигородск. у. (Московск. губ.).

Справка (А. Трудницкая).—Медиц. список.

Трудницкий, Георгий Степанович, дворянин, землевладелец Екатеринославск. губ. Род. ок. 1854 г. Жил в Екатеринославе. В 1872 г. приехал для изучения естествен. наук в Петербург, где познакомился с участникам революц. кружков. Осенью т. г., желая ознакомиться с деятельностью Интернационала, отправился в Швейцарию; жил в Цюрихе, где сошелся с братьями Жебуневыми и вошел в их кружок («сен-жебунисты). В июне 1873 г. вернулся в Россию и поселился в своем имении. В сент. т.г. продал по настоянию Н. Жебунева имение, чтобы, купив новое, завести образцовое хозяйство; с этою целью ездил по Самарск. и Саратовск. губерниям. В конце 1873 г. жил в Воронеже, куда приехали к нему в ноябре т. г. С. Жебунев и Г. Кобиев. В ноябре т. г. присутствовал в Киеве на с'езде членов жебуневск. кружка. В нач. 1874 г. поселился в Конотопск. у. (Черниговск. губ.), где по рекомендации Я. Стефановича занял место сельск. учителя в с. Кошары (того же у. и губ.); жил вместе с С. Жебуневым, бывшим его помощником по учительству и пропаганде среди крестьян. Разойдясь (?) во взглядах с членами жебуневск. кружка, выдал их в июле 1874 г. правительству. Был арестован. При допросах дал подробнейшие показания, указав на революц. деятельность целого ряда лиц (Д. Лизогуб, О. Любатович и др.). По освобождении служил чиновником особ. поручений в Чернигове и Тамбове. Весною 1876 г. уехал на службу на Кавказ, где в том же году покончил самоубийством.

Справки (Л. Жебунев, Жерлицына, М. Завадский, К. Иванов, Д. Лизогуб, О. Любатович, М. Негрескул, Ив. Плис, С. Подолинский, Салатко-Петрищев).

Стенограф. отчет, 375—378, 381—387, 390, 391, 397—400, 412—414, 446—448, 458.—Госуд. преступления, III, 44—45 (40), 134 (122), 137—140 (125—128), 143—144 (130—131), 146—147 (133—134), 149—150 (135—136), 156 (142).—Л. Дейч, За полвека, I, 55—56.—Л. Дейч, Роль евреев в русск. революц. движении (Ук.).—С. Ковалик, Революц. движение 70-х г. г. (Ук.).—М. Яворський, Нариси, I, 371.—В. Фигнер, Сочинения, т. V (Ук.).

«Набат» 1876, № 2—3, стр. 10 (Смерть предателям).—Старик [С. Ковалик], «Был.» 1906, XI, 39 (Движение 70-х г. г. по Большому процессу).—С. Ковалик, «Кат. и Сс.» 1924, V (12), 245 (С. А. Жебунев).—А. Якимова, «Кат. и Сс.» 1927, VIII (37), 15, 20 (Большой процесс).—Е. Кушева, «Кат. и Сс.» 1931, IV (77), 52 (Из истории «Общ-ва народн. освсбождения»).

Трусов, Александр Николаевич. Род. в 1856 г. В 1878 г.—студент Харьковск. ветерин. ин-та. Принимал участие в ноябре 1878 г. в студенческ. беспорядках, вследствие чего предан институт. суду, приговором которого, как «выражавший свое сочувствие в грубой форме протеста против профессоров», уволен из ин-та «по прошению», т. е. с правом по-

ступления в друг. учебн. заведения. Окончил образование в 1882 г. со званием ветеринара. В 1900-х г.г.—п датн. инспектор в с. Малом-Медовом (Ефремовск. у., Тульск. губ.).

Сообщение Р. М. Кантора.—Медиц. список.

Трусов, Антон Данилович, поляк, дворянин, брат (?) каракозовца Бол. Трусова. В 1863 г. принимал участие в польск. восстании, а после его подавления скрылся за границу. С 1869 г. жил в Швейцарии. Был близок с М. Бакуниным и С. Нечаевым. Был секретарем редакции журн. «Народн. Дело» и секретарем русской секции Интернационала. Скоро разошелся с М. Бакуниным. Принимал деятельное участие в нач. 1870-х г.г. в делах русско-польской эмиграции. Правительственным сообщением, опубликованным 5 мая 1874 г., предложено вернуться в Россию в течение шестимесячного срока, но на вызов не явился. По агентурн. сведениям, имел в Женеве наборную, которую предлагал купить народовольцам; в 1883 г. наборная была куплена Л. Дейчем и его кружком. В 1884 г. уехал (?) в Россию, получив на это разрешение.

Сообщение М. М. Клевенского. — Голицын, Десятая глава, 150—151.

Письма М. А. Бакунина, 327.—А. Тверитинов, Воспоминания, 15.—Госуд. преступления, I, 459—460.—А. И. Герцен, Сочинения. Редакция М. Лемке (Ук.).—Горохов, Русская секция Интернационала, 11 сл.—М. Сажин, Воспоминания (Ук.).—Ю. Стеклов, М. А. Бакунин (Ук.).—Л. Тихомиров, Воспоминания (Ук.).

«Народн. Дело» (Женева) № 4—6 (1869), 57 (Извещение).—«Народн. Дело» № 1 (1870), 4.—З. Ралли, «Мин. Годы» 1908, X, 152, 153, 157 (М. А. Бакунин).—Группа «Освобождение труда». Сборник I (Ук.) (Л. Дейч, Первые шаги группы «Освобождение труда»).—М. П. Сажин, «Кат. и Сс.» 1926. V (26). 9 сл. (Первое знакомство с М. Бакуниным).

Трутковский—см. Трудковский.

Трухин, рабочий ткацк. фабрики Зубкова в Иваново-Вознесенске. В 1875 г. распространял запрещен. книги среди служащих фабрики.

Справка (Д. Забаев).

Тру(ю)шковский, Амвросий Мартынович, киевск. мещанин. Во втор. пол. 1870-х г.г. работал слесарем вместе с П. Лобанчуком-Гудзем в ж.-д. мастерских Киевск. вокзала. По показанию Веледницкого, принадлежал к числу рабоч. мастерской Разумова, ездившего на средства «громадян» за границу и возвратившегося в Киев для устройства «рабочей ассоциации с революционными целями». Находился в близких отношениях с принадлежавшим к партии молодых украинофилов В. Покрамовичем и получал от него запрещен. книги. Как близкий знакомый Ив. Басова, был прикосновенен к делу о покушении на ограбление почты на Житомирск. шоссе и денежн. ящика Курск. полка. По агентурн. сведениям, организовывал в Киеве в 1879 г. революц. кружок из железно-дорожн. рабочих. Был арестован и по распоряжению киевск. ген.-губернатора выслан в окт. 1879 г. в Вост. Сибирь. Водворен в Красноярске, а в марте 1882 г. перемещен в Минусинск (Енисейск. губ.). По постановлению Особ. совещания от 12 апр. 1882 г. срок надзора определен в пять лет, считая с 9 сент. 1881 г. В 1887 г. возвратился в Европ. Россию. Позднее, по сведениям Департ. полиции, находился в Цюрихе.

А. М. Трушковский.

С фотогр. 1879 г.

Из собр. Музея «Каторга и Ссылка».

Справки (А. Трушковский, В. Покрамович, А. Разумов).—Свод указаний (Ук.) («Был.» 1907, VI, 131, 142).—Дело Департ. полиции, III, № 22, лит. А., часть 89 (1894).—Список 1886 г.

И. Белоконский, Дань времени (Ук.).—Дело Департ. полиц., III, № 22, лит. А, ч. 89 (1894).

«Набат» 1881, IV, 2—3 (Внутреннее обозрение).—«Своб. Россия» II (1889), 19 (Хроника борьбы с самодержавием).—И. Белоконский, «Кат. и Сс.» 1927, II (31), 154 (К истории политическ. ссылки 80-х г. г.).

Трюхлый, Василий, рабочий в Киеве. По показанию Арс. Богославского, в конце 1870-х г.г. вел пропаганду среди работающих в сапожной мастерской Бровацкого в Киеве.

Свод указаний (Ук.) («Был.» 1907, VI, 133).

Тугаринов—фамилия, которою назвался при аресте 12 окт. 1878 г. в Петербурге Адриан Федор. Михайлов (см.).

Справка (Адриан Михайлов).

Тугаринов (Тугарин), Александр, рабочий льняной фабрики Грибанова в Вологде. Арестован в 1874 г., как «активный» участник стачки на фабрике.

В. Невский, От «Земли и Воли» в группе «Освобождение труда» (Ук.).

В. Невский, «Истор.-Марксист» IV (1927), 131 (К вопросу о рабочем движении в 1870-х г. г.).

Тукмачев, Александр Васильевич (сын дьячка?). Род. в Вятск. губ. в 1852 г. Во втор. пол. 1870-х г.г.—студент Мед.-Хир. ак-ии. В нач. 1879 г. находился под негласн. наблюдением в виду агентурн. сведений о ведении им пропаганды среди петербургск. рабочих. Окончил ак-ию в 1881 г. со званием лекаря. В 1900-х г.г.—земск. врач в Яранск. у. (Вятск. губ.).

Справки (М. Садовников, Степанов).—Медиц. список.

Тукмачев, Сергей (Васильевич?), сын дьячка. Род. в Вятск. губ. ок. 1860 г. Во втор. пол. 1870-х г.г.—воспитанник Вятск. техническ. земск. уч-ща. В 1879 г. жил в Вятке на одной квартире с М. Бородиным и А. Симановым; обыскан вместе с ними 9 апр. 1879 г.; при обыске обнаружены запрещен. книги. Вследствие политическ. неблагонадежности, по распоряжению м-ра внутр. дел от 26 июля 1879 г. выслан под гласн. надзор полиции из Вятки в Нолинск (Вятск. губ.); водворен в Нолинске 23 авг. 1879 г.

Справки (С. Тукмачев, Сергиев, А. Симанов).—Ведомость по Вятск. губ. (1879).

Тулисов, Василий Иванович, мещанин г. Боброва (Воронежск. губ.). Род. ок. 1854 г. Окончил Воронежск. гимназию и поступил в Мед.-Хир. ак-ию; курса последней не окончил. Находясь еще в гимназии, обратил на себя внимание вследствие близкого знакомства с поднадзорным А-др. Ст. Пругавиным. В конце 1873 г. работал в Петербурге в слесарн. мастерской Вл. Богомолова, где обсуждались вопросы о пропаганде в народе. В нач. 1877 г. вошел, как член-учредитель, в общ-во «Земля и Воля»; входил в состав его «Большого совета». Работал в землевольческ. группе М. Ошаниной в Воронежск. губ. Вследствие его знакомства с М. Коленкиной и А. Малиновской был произведен в мае 1879 г. обыск в Воронеже в его квартире, служившей для землевольцев явочной квартирой; при обыске найдены запрещен. произведения, бланки для паспортов и переписка; там же была арестована С. А. Иванова-Борейшо под фамилией М. Шмыгалевой. Не был арестован, так как обыск производился в его отсутствии. Проживал на нелегальном положении. Арестован 20 мая 1879 г. в Новохоперск. у. (Воронежск. губ.) на пчельнике учителя Борисоглебск. уездн. уч-ща Илл. Кожина. Содержался в тюрьме в Воронеже. По распоряжению харьковск. ген.-губернатора предан военному суду в Харькове по обвинению в принадлежности к социально-революцион. партии и в проживании по чужому паспорту. Харьковск. военно-окружн. судом 18 окт. 1880 г. признан виновным и приговорен к лишен. всех прав состояния и к ссылке на поселение в не столь отдаленные места Сибири; приговор об'явлен 20 окт. т. г. и конфирмован харьковск. ген.-губернатором 27 окт. 1880 г. В конце т. г. находился в Мценск. пересыльн. тюрьме вместе с женою Капитолиною (урожд. Гардениною, добровольно последовавшею за ним в ссылку) и 6 июля 1881 г. водворен в Ялуторовске (Тобольск. губ.). В ноябре (?) 1884 г. обыскан в Ялуторовске; при обыске обнаружено «преступное заявление» от ишимских ссыльных к ялуторовским. Привлекался к дознанию, возникшему в 1884 г. в Ялуторовске, по поводу протеста ялуторовских ссыльных (дело Ос. Беляевского, Р. Личкус и др.); по соглашению м-ров внутр. дел и юстиции, изложенному в отношении последнего от 18 янв. 1885 г., дело о нем прекращено. Во втор. пол. 1880-х г.г. был причислен к крестьянск. общ-ву Томиловской волости (Ялуторовск. окр.). Состоял под негласн. надзором по распоряжению тобольск. губернатора от 11 дек. 1889 г., основанному на предписании тов. м-ра внутр. дел от 20 янв. 1889 г. В 1889—1890 г.г. жил в дер. Падун (Ялуторовск. округа).

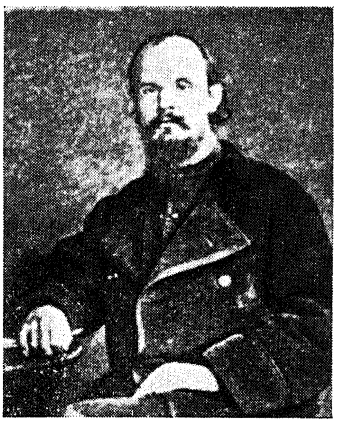

В. И. Тулисов.

С фотогр. 70-х г.г.
Из собр. Музея «Каторга и Ссылка».

Справки (В. Тулисов, Н. Ефремов, Лукашевич, И. Кожин, Ф. Петров).—Дела м-ва юстиции, II угол. отдел., №№ 7736 (1879), 10914 (1884).—Справ. листок.—Дела Департ. полиции: V, № 93, ч. 18 (1881), № 309 (1881), № 1235, ч. I (1881); III, № 74, ч. 76 (1890).—Доклады 1886, I, 147—168.—Календарь «Народн. Воли», 142.—Хроника, 135.—Бурцев, За сто лет, II, 105.—Словарь Граната, т. 40, стр. 149 (Автобиография С. Ивановой-Борейшо).

О. Аптекман, Земля и Воля (Ук.).—Л. Лойко, От «Земли и Воли» к ВКП(б), 55.—Л. Ергина, С. Иванова-Борейшо, 19.

«Листок «Земли и Воли» VI (1879) (Хроника воен. положения) (Революц. журналистика 70-х г. г., 493, 494).—Н. Виташевский, «Был.» 1907, IV, 174, 187, 188 (В Мценской «гостинице»).—М. Р. Попов, «Был.» 1907, VII, 246 (Из моего революцион. прошлого).—«Наша Страна». Сборник (1907), 384 (Н. Виташевский, По Владимирке).—И. Белоконский, «Кат. и Сс.» 1927, II (31), 154 (К истории политическ. ссылки 80-х г. г.).—С. Швецов, «Кат. и Сс.» 1929, IV (53), 121 (К пред'истории Якутской бойни).

Тулисова, Мария Ивановна, мещанка г. Боброва (Воронежск. губ.), сестра В. И. Тулисова. Род. в Бобровск. у. ок. 1846 г. Окончила Еленинск. повивальн. ин-т в Петербурге со званием акушерки. Во втор. пол. 1870-х г.г. жила в Воронеже, где у ней проживал ее брат. Обыскана 10 мая 1879 г. по требованию нач-ка Петербургск. губ. жанд. упр-ния в связи с розысками В. И. Тулисова. Арестована и содержалась в Воронежск. тюрьме до 7 июня 1879 г., после чего освобождена под денежн. залог в 6000 р. По распоряжению харьковск. ген.-губернатора предана вместе с братом воен. суду

по обвинению в принадлежности к социально-революц. партии. Харьковск. военно-окружн. судом 18 окт. 1880 г. признана виновной в недонесении о принадлежности брата к социально-революц. партии и в хранении землевольческ. изданий и приговорена к лишен. всех особ., лично и по состоянию присвоен. прав и преимуществ и к заключению в рабочем доме на полтора года с заменой этого заключения при неустройстве рабочего дома заключением на тот же срок в тюрьме; приговор об'явлен 20 окт. 1880 г. По конфирмации харьковск. ген.-губернатором 27 окт. т. г., в виду ее содержания под стражей во время следствия, срок заключения сокращен до 6-ти месяцев. В конце 1880-х г.г. жила (?) с братом в Ялуторовске (Тобольск. губ.).

Справка (М. Тулисова).—Дело м-ва юстиции, II угол. отдел., № 7736 (1879).—Справ. листок.

С. Швецов, «Кат. и Сс.» 1929, IV (53), 121 (К пред'истории Якутск. бойни).

Тулубьев, Николай Тимофеевич, дворянин. Привлечен к дознанию, возникшему весною 1879 г. в Петербурге, по делу о преступном сообщ-ве, образованном в 1876 г. в Торопецк. у. (Псковск. губ.), в виду его близких сношений с социалистами, группировавшимися на ферме «Кресты» (того же у.) (бр. Шлейснеры, Вульферт и др.). По соглашению м-ра внутр. дел с м-ром юстиции, изложенному в отношении последнего от 9 июля 1881 г., дело о нем прекращено.

Справки (Кл. Зеленая, Назимова). — Дело м-ва юстиции, II угол. отдел., №№ 7779—7781 (1879).— Справ. листок.

Тульчинская, Клара, одесск. мещанка. Род. ок. 1859 г. Окончила в 1877 (?) г. Одесск. гимназию. В нач. 1878 г. входила в одесск. кружок лавристов (С. Лион, Гр. Фомичев и др.). Обыскана на квартире Гр. Фомичева в ноябре (?) 1878 г. В 1878 г. состояла слушательницей врачебн. курсов в Петербурге. По распоряжению м-ра внутр. дел от 26 дек. 1878 г. вследствие политическ. неблагонадежности и прикосновенности к политическ. делу выслана из Петербурга под гласн. надзор полиции в Вологодск. губ.; с 1 янв. 1879 г. водворена в Кадникове.

Ведомость по Вологодск. губ. (1878—1879).

Анна ст. Шехтер, «Кат. и Сс.» VI (1923), 45, 47, 48 (Революционная Одесса 1870-х г. г.).

Туманов, из крымск. татар, уроженец (?) Симферополя. В 1872—1873 г.г. жил в Цюрихе; был студентом; принимал деятельн. участие в делах русск. эмигрантск. колонии. Умер в молодых годах в Харьковск. больниц; завещал свою библиотеку гор. Симферополю для городск. обществ. библиотеки.

Н. Кулябко-Корецкий, Из давних лет (Ук.).

Туманов, Василий, крестьянин с. Логовежска (Дерптск. у., Лифляндск. губ.). Род. ок. 1840 г. В нач. 1870-х г.г.—рабочий-ткач на Кренгольмск. мануфактуре близ Нарвы. Принимал участие в рабочих беспорядках на мануфактуре 11 сент. 1872 г. Привлечен к дознанию; за недостатком улик дело о нем прекращено.

Дело Сената, V департ., II отдел., № 2 (1879).

Туманов, Никифор Тимофеевич, крестьянин дер. Марьиной (Малоярославецк. у., Калужск. губ.). Род. ок. 1847 г. В конце 1874 г. вместе с неизвестным, назвавшимся крестьянином Андр. Михайловым, открыл в д. Марьиной столярн. мастерскую и вел «противоправительствен. агитацию» среди местных крестьян. В виду дошедших в мае 1875 г. об этом слухов, по распоряжению нач-ка Калужск. жанд. упр-ния у «Михайлова» и Туманова был произведен обыск в дер. Марьиной, при чем ничего «предосудительного» не было найдено. Жил затем в 1875 г. в Москве, где работал на механич. заводе Мишеля (Кулешова?); давал для прочтения рабочим запрещен. книги и газету «Работник», найденные у него в мастерской при обыске. Арестован и привлечен к дознанию; под стражей находился с 10 июня 1875 г. По выс. пов. 1 окт. 1876 г. дело о нем разрешено в администр. порядке: по выдержании под стражей в течение $1^1/_2$ лет, считая срок заключения с 10 июня 1875 г., выслать в одну из отдаленных северо-вост. губерний под строгий надзор полиции с воспрещением всяких отлучек. По распоряжению м-ра внутр. дел выслан под гласн. надзор в Пермск. губ., где с 8 марта 1877 г. водворен в Кунгуре. Здесь сблизился с высланным А. Бовбельским, часто бывал на собраниях в его квартире и присутствовал при его разговорах с рабочими на противоправительственные темы. В виду этого в 1878 г. был привлечен к новому дознанию, возникшему при Пермск. жанд. упр-нии, по обвинению в социально-революцион. пропаганде среди рабочих (дело А. Бовбельского и др.). В ноябре 1878 г. был в Перми, откуда в дек. т. г. скрылся и не был разыскан. По выс. пов. 30 мая 1880 г. дело о нем приостановлено впредь до его явки или задержания. В 1880 г. был задержан на Нижне-Петровск. заводе (Красноуфимск. у., Пермск. губ.). При задержании назвался бродягой А-др. Петр. Молчановым. По решению Пермск. окружн. суда в том же году, как бродяга, был выслан на водворение в Вост. Сибирь. Поселился в с. Подпашенском (Чечуйск. вол., Киренск. округа, Иркутск. губ.). С 1885 г. проживал, как Молчанов, в Благовещенске, где занимался столярн. ремеслом. В июне 1894 г. подал в Амурск. окружн. суд прошение о применении к нему высоч. указа от 17 апр. 1891 г., при чем открыл свое настоящее имя и свое прошлое. В окт. 1898 г. приостановленное о нем в 1880 г. дело было прекращено за недоказанностью обвинения. По постановлению Особ. совещания от 2 дек. 1898 г. освобожден от надзора, установленного в 1876 г.

Справки (П. Каменский, А. Михайлов, В Чертков).—Доклады 1876, II, 271—275; 1880, II, 536—543.—Справ. листок.—Ведомость по Пермск. губ. (1877—1878).—Дело м-ва юстиции, II угол. отдел., № 7975 (1879).—Дела Департ. полиции: III, № 1084(1881); V, № 564(1898).—Список 1883 г., I, стр. 84—85.

Туманова (по первому мужу (фиктивн. брак) Гамкрелидзе, по второму—Зелинская), Екатерина Борисовна,

дворянка Таврическ. губ., дочь шт.-ротмистра и землевладелицы Феодосийск. у. (Таврическ. губ.) (около 2000 десятин). Род. в 1855 г. Училась в Феодосийск., а с 1865 г.—в Одесск. гимназиях; в 1872 г. вышла из гимназии по случаю от'езда за границу. В 1872—1873 г.г. жила в Цюрихе, Женеве и Париже; училась на медицинск. фак-те. Входила в кружок «Фричей». В 1873 г. вернулась в Россию; жила в Петербурге, где училась на акушерских курсах, не окончила их. В 1875 г. жила в Москве; заведывала конспиративн. квартирой вместе с Ант. Гамкрелидзе, за которого вышла фиктивно замуж 13 июля 1875 г. с целью передать на революцион. цели свое состояние. В авг. 1875 г. переехала из Москвы в Иваново-Вознесенск для пропаганды среди рабочих. Арестована в дер. Кисине (под Иваново-Вознесенском) 9 авг. 1875 г. под именем бродяги, не помнящей родства, Екат. Петровой. Из Иваново-Вознесенска переведена в Шую, а потом—в Москву, где привлечена к дознанию по обвинению в принадлежности к преступн. сообщ-ву, обнаруженному в Москве и Иваново-Вознесенске в апр. и авг. 1875 г. (50). С 4 окт. 1876 г. по 16 окт. 1877 г содержалась в Петропавловск. крепости, после чего пер едена в Дом предварит. заключения. Предана 30 ноября 1876 г. суду особ. присутств. Сената по обвинению в составлении противозакон. сообщ-ва, в участии в нем и в распространении преступн. сочинений (проц сс 50-ти). Признана 14 марта 1877 г. виновной в принадлежности к противозакон. сообществу и в знании о его целях и приговорена к шестинедельному тюремн. заключению. По отбытии наказания, поселилась в Петербурге; на ее квартире происходили собрания учащейся молодежи; принимала деятельное участие в организации помощи политическ. заключенным; подозревалась в знакомстве с Г. Гольденбергом и П. Орловым и в знании о подготовляемом покушении на Мезенцова. Осенью 1878 г. принимала непосредственное участие в попытке освобождения путем подкопа А. Медведева-Фомина из Харьковск. тюрьмы. Вместе с А. Сентяниным, выдавая себя за его жену, и Е. Сарандович поселилась в качестве хозяйки в доме, откуда велся подкоп. После ареста Сентятина в конце авг. 1878 г. скрылась из Харькова, а в 1879 г. эмигрировала за границу; жила в Женеве. В 1886 г. ходатайствовала перед министром внутр. дел о разрешении вернуться в Россию. По выс. пов. 14 авг. 1886 г. ходатайство ее удовлетворено под условием подчинения гласн. надзору в течении 3-х лет в Феодосии. В нач. окт. 1886 г. через Волочиск вернулась в Россию и поселилась под надзором в Феодосии. Освобождена 11 окт. 1889 г. от гласн. надзора с подчинением надзору негласному. В апр. 1891 г. выехала за границу, где вышла замуж за Иос. Викт. Зелинского, вместе с которым в сент. 1891 г. вернулась в Феодосию. В 1890—1900-х г.г. проживала в своем имении «Бассалах» (Феодосийск. у.). Освобождена от негласн. надзора по циркуляру Департ. полиции от 12 марта 1903 г. В 1929 г. жила на юге России (?).

Е. Б. Туманова-Гамкролидзе.
С фотогр. 1875 г.
Из собр. Музея «Каторга и Ссылка».

Справки (Е. Гамкрелидзе, А. Гамкрелидзе, Носков, Л. Сердюкова, Л. Стахеевич).—Статистическ. ведомости (Архив м-ва юстиции).—Список 1852—1879 г. г., л. 43 об.—Голицын, Десятая глава, 151.—Свод указаний (Ук.).—Дело Департ. полиции, III, № 885 (1886).—Бурцев, За сто лет, II 85, 90.—Большая энциклопедия, XXI.—Б. Глинский, Революц. период, II, 91.

Госуд. преступления, II, 173—174 (141), 187 (153), 217—218 (177—178), 398 (324), 400 (325).—В. Иохельсон, Первые дни «Народн. Воли», 29.—К. Котов, Записки землевольца, 131.—Л. Тихомиров, Воспоминания (Ук.).—Е. Субботина, На революц. пути, 17—18.—С. Цедербаум, Женщина в русск. революц. движении, 26, 28, 34.—В. Фигнер, Собрание сочинений, V (Ук.).

В. Ефремов, «Был.» 1907, V, 82 сл. (Маленькое дело).—Б. Кубалов, «Кат. и Сс.» 1924, V (12), 83 (Ветеран «Нар. Воли»).—В. Фигнер, «Кат. и Сс.» 1927, V (33), 8, 13, 19 (Процесс 50-ти).—«Красн. Арх.» XX (1927), 190 сл. (Письма Г. Ф. Здановича).—Е. Сарандович, «Кат. и Сс.» 1930, VI (67), 108—110 (Подкоп под Харьковск. тюрьму).

Туманова (по мужу Желтановская), Репсимия Борисовна, дворянка Таврическ. губ., дочь шт.-ротмистра и землевладелицы Феодосийск. у. (Таврическ. губ.), сестра Ек. Бор. Тумановой. В нач. 1870-х г.г. жила в Цюрихе; слушала лекции по философск. фак-ту; была близка к русск. эмигрантам. После вызова правительством осталась в Цюрихе; вернулась в Россию в конце 1875 г. В 1876 г. переехала в Москву. В 1879 г. участвовала в попытке освободить некоторых политическ. заключенных из Ново-Белгородск. каторжн. тюрьмы. Была арестована и по распоряжению харьковск. ген.-губернатора в июле 1879 г. выслана

под надзор полиции в Вост. Сибирь. Водворена в с. Тунке (Иркутск. губ.). Ходатайство ее о вступлении в брак с Ст. Кар-

Р. Б. Туманова-Желтановская.

С фотогр. 1879 г.

Из собр. Музея «Каторга и Ссылка».

дашевым было отклонено. В 1880 г. жила в Иркутске. Умерла в с. Тунке 20 янв. 1882 г.

Голицын, Десятая глава, 152.—Календарь «Народн. Воли», 151.—Бурцев. За сто лет, II, 114.

В. Фигнер, Сочинения, т. V (Ук.).—К. Котов, Записки землевольца, 131.

«Нар. Воля» I (1879) (Хроника преследований) (Литература парт. «Нар. Воля», 57—58).—«Набат» 1881, IV, стр. 2—3 (Внутреннее обозрение).—«Красн. Арх.» V (1924), 159 (Письма участников процесса 193-х).—И. Белоконский, «Кат. и Сс.» 1927, II (31), 154 (К истории политическ. ссылки 80-х г. г.).

Тумский, Иван Иванович, отставн. губернск. секретарь, сын чиновника. Род. в 1828 г. Учился в Ярославск. сиротск. доме; окончил уездн. училище. Служил по интендантству; был провинциальн. артистом. Привлечен к дознанию, возникшему в мае 1879 г. при Люблинск. жанд. упр-нии, по обвинению в имении стихотворений преступн. содержания. Арестован в г. Холме (Люблинск. губ.). Содержался под стражей с 5 мая по 11 июля 1879 г. До решения дела подчинен надзору полиции. По соглашению нач-ка III Отделения с м-ром юстиции, изложенному в отношении последнего от 18 марта 1880 г., дело о нем прекращено. Вторично привлечен к дознанию, возникшему 24 янв. 1880 г. в Курске, по обвинению в произнесении «дерзких слов» по адресу Александра II. Содержался под стражею с 24 янв. 1880 г.

Дело м-ва юстиции, II угол. отдел., № 7739 (1879).—Справ. листок.

Тупицын, Александр, студент Мед.-Хир. ак-ии. Род. ок. 1859 г.в Перми. Арестован в ночь на 25 февр. 1879 г. на студенческ. сходке, устроенной под видом вечеринки на квартире студ. С. Иванова в Петербурге. По распоряжению м-ра внутр. дел от 11 мая 1879 г. выслан из Петербурга под гласн. надзор в Пермск. губ. Водворен с 12 июня т. г. в Перми.

Ведомость по Пермск. губ. (1879).

«Листок «Земли и Воли» II—III (1879) (Хроника арестов) (Революц. журналистика 70-х г. г., 506).

Тур, Константин Иванович, сын шт.-ротмистра. Род. 3 марта 1856 г. Окончил Петербургск. 1-ую гимназию и в 1875 г. поступил в Технологическ. ин-т. Принимал участие в студенческ. беспорядках в ноябре 1875 г., вследствие чего вместе со всем первым курсом уволен из ин-та 15 ноября 1875 г., при чем учебн. комитет 17 ноября т. г. «признал неудобным» обратный его прием в ин-т.

Сообщение Р. М. Кантора.

Туратти, Анна—фамилия по мужу А. М. Макаревич (Розенштейн) (см.).

Тургейль, Елена, вологодск. мещанка. В 1879 г. задержана у Петербургск. (Литовского) тюремн. замка за переговоры с заключенными О. Квасницкой и Е. Косач.

Справка (Б. Шимановский).

Тургенева (урожд. Бетева), Мария Аполлоновна, жена богатого помещика, миров. судьи, Юр. Бор. Тургенева. Разойдясь с мужем, жила в Петербурге, где занималась живописью. В конце 1860-х г.г. уехала в Швейцарию; слушала лекции в Цюрихск. ун-те и изучала педагогику. В 1870—1872 г.г. жила в Ставрополе (Самарск. губ.), где ей было разрешено открыть народн. школу, в которой она занималась сама. Весною 1872 г. организовала курсы для подготовки сельск. учителей, на которых по ее приглашению преподавали С. Перовская, С. Чубаров и др. Осенью 1872 г. покинула Ставропольск. уезд, после чего в школах, ею основанных, были произведены обыски. В сред. 1870-х г.г. жила в Киеве; принадлежала к кружку киевск. «бунтарей»; в ее квартире помещалась так наз. «коммуна» Я. Стефановича. При дознании по Чигиринск. делу было выяснено ее участие в сокрытии вещей из квартиры Я. Стефановича. Привлечена к дознанию по Чигиринск. делу; скрылась в 1877 г. за границу. Жила в Швейцарии вместе со своей приятельницей В. И. Засулич. Привлечена к дознанию, возникш. в мае 1889 г. в Петербурге, по делу о цюрихск. революц. кружке (дело Гуковского, Лангорна и др.). Дознание о ней приостановлено до ее явки или задержания. Умерла скоропостижно в Цюрихе 12 (24) мая 1892 г.

Справка (М. Тургенева).—Свод указаний (Ук.).—Список 1883 г., I, стр. 85.—Дела Департ. полиции: V, № 7563 (1888); III, № 140 (1889).—Дело м-ва юстиции, II угол. отдел., № 10742 (1890).

Л. Дейч, Д. А. Клеменц, 4.

«Голос» 1879, № 241 (Судебн. хроника).—Л. Дейч, «Голос Мин.» 1914, VI, 88 (Один из последних семидесятников).—«Ист.-Рев. Сборник» II (1924) (Ук.) (Э. Корольчук, Из переписки В. И. Засулич).—М. С. Карпова, «Кат. и Сс.» 1925, II (15), 231—234 (Софья Перовская в Ставрополе).—Н. Бухбиндер, «Кат. и Сс.» 1926, VI (27), 12 (Из ранних лет соц.-демократическ. пропаганды).

Туриев, преподаватель Тифлисск. дух. сем-рии. В 1873 г. в связи с делом воспитанника той же сем-рии Д. Кезели, привлечен-

ного к дознанию по делу о распространении прокламации «К новому поколению Грузии», уволен от занимаемой должности за «вредное влияние» на воспитанников.

Справка (И. Цхветадзе).

Турина, Анна, воспитанница Черниговск. женск. гимназии. Привлечена к дознанию в 1879 г. в виду показаний М. Косьменко о распространении ею запрещен. книг.

Дело м-ва юстиции, II угол. отдел., № 8476 (1880).

Туробойский (Туробольский), Нифонт, студент Киевск. ун-та. Род. в Киевск. губ. ок. 1858 г. По показанию Арс. Богославского, принадлежал в конце 1870-х г.г. к киевск. кружку «молодых украинофилов». Принимал деятельн. участие в марте 1878 г. в студенческ. беспорядках, происшедших по поводу ареста студ. Н. Подольского и др. По постановлению универс. суда «за участие в сходках и неповиновение университетск. властям» уволен из ун-та на два года без права поступать в течение этого времени в другие учебн. заведения. По распоряжению киевск. ген.-губернатора от 2 апр. 1878 г. выслан из Киева на родину (?), в с. Сотники (Каневск. у., Киевск. губ.) под гласн. надзор на два года.

Сообщение Р. М. Кантора. — Ведомость по Киевск. губ. (1878—1879).—Свод указаний (Ук.).

«Кат. и Сс.» 1928, III (40), 188 (Отзыв о юбилейн. сборнике в честь Д. И. Багалея).

Турович, Иван Васильевич, сын причетника Подольск. епархии, Род. ок. 1858 г. Учился в Каменец-Подольск. дух. сем-рии; уволен из 3-го класса в марте 1879 г., как

И. В. Турович.

С фотогр. 1880 г.

Из собр. Музея «Каторга и Ссылка».

изобличенный в отправлении воспитанникам Волынск. дух. сем-рии воззвания революцион. содержания с приглашением жертвовать в пользу ссыльных и заключенных студентов. По распоряжению киевск. ген.-губернатора выслан под гласн. надзор на родину, в Литинск. у., где водворен в доме отца. Летом 1879 г. арестован в Литинск. у. и привлечен к дознанию по делу о Н. Крыжановском, М. Шпиркане и др., с которыми находился в близких отношениях. При допросах дал откровенные показания, заявив о получении в 1878 г. от М. Шпиркана запрещен. книг. Предан суду по обвинению в принадлежности к преступн. сообщ-ву, в устройстве в квартире Н. Крыжановского тайн. типографии, в составлении и в напечатании возмутительн. воззваний. Судился с 16 по 20 окт. 1879 г. Киевск. военно-окружн. судом; признан виновным в составлении тайн. сообщ-ва с целью ниспровержения существующего госуд. и обществен. строя и в заведении типографии, в которой отпечатано воззвание, направленное к бунту против верховн. власти; приговорен 20 окт. 1879 г. к лишен. всех прав состояния и к каторжн. работам на заводах на 6 лет. Подал прошение о смягчении приговора, оставленное без последствий. Отправлен из Киева 1 ноября т. г. в Мценск. пересыльн. тюрьму. На Кару прибыл 16 окт. 1880 г. На поселение выпущен в сент.-нояб. 1883 г. Жил в Чите (Забайкальск. обл.), где работал в столярн. мастерской, устроенной И. О. Союзовым. По выс. пов. 31 мая 1884 г., последовавшему по докладу м-ра юстиции, перечислен в разряд сосланных на житье с восстановлением некоторых прав и переведен в Зап. Сибирь. По окончании срока вернулся на родину, где и умер.

Сообщение Л. Л. Бермана.—Справка (Н. Крыжановский).—Дело Киевск. военно-окружн. суда 1879, № 15.—Дело канцелярии киевск. ген.-губернатора 1879, № 233.—Дело м-ва юстиции, II угол. отдел., № 7825 (1879).—Дело Департ. полиции, V, № 3265, ч. I (1882).—Хроника, 90.—Словарь Граната, т. 40, стр. 28, 569 (Автобиографии Ст. Богданова, М. М. Чернавского).

И. Белоконский, Дань времени (Ук.).—Б. Титлинов, Молодежь и революция, 35.—Кара и др. тюрьмы, 278 (И. Жук-Жуковский, Мартиролог, Нерчинск. каторги).

«Киевлянин» 1879, №№ 124—126 (Судебн. хроника).—Г. Осмоловский, «Мин. Годы» 1908, VII, 146 (Карийцы).—И. Белоконский, «Кат. и Сс.» 1927, II (31), 154 (К истории политическ. ссылки 80-х г. г.).—Л. Фрейфельдт, «Кат. и Сс.» 1928, V (42), 108—109 (Из прошлого).

Турский, Каспар-Михаил, поляк, дворянин, сын зажиточн. помещика Тираспольск. у. (Херсонск. губ.). Род. в 1847 г. Воспитывался в частн. пансионе Кнери в Одессе. В 1863 г., будучи в пансионе, вместе с товарищем своим Каньским, намеревался принять участие в польск. восстании. Попытка эта не удалась, и он был отдан на попечение родителей, живших в Харькове, где поступил в ун-т. Вследствие политическ. неблагонадежности подчинен надзору с 22 авг. 1866 г. в Харькове. В 1867 г. за «самовольную отлучку» в Одессу был выслан под надзор полиции в Архангельск. губ., откуда в марте 1869 г. бежал за границу через Константинополь. Жил в Цюрихе, где, по агентурн. сведениям, вступил в сношения с кружками русск. эмиграции и по поручению их ездил в Галицию и Познань. В нач. 1870 г. поехал в Париж; сблизился с левым крылом польск.

эмиграции и после падения империи пошел добровольцем в польск. легион, который тогда сражался в рядах армии Гарибальди. Принимал участие в Парижск. Коммуне в качестве ад'ютанта полковн. Евг. Компанского. В мае 1871 г. после падения Коммуны бежал в Швейцарию, где поселился в Цюрихе. Был противником М. Бакунина и близким че-

К. Турский.

С фотогр. 1870-х г.г.

Из собр. Музея «Каторга и Ссылка».

ловеком к С. Нечаеву, который перед своим арестом жил с ним на одной квартире. Принимал ближайшее участие в попытках освобождения С. Нечаева и в организации покушения на жизнь выдавшего его швейцарск. полиции Стемпковского. В 1872—1873 г.г. играл руководящую роль в группе русско-польских «якобинцев», являвшейся, по предположению биографа Т-го, продолжением заграничной ячейки С. Нечаева. Со времени образования набатовской группы стал вместе с П. Ткачевым во главе ее, был одним из редакторов журн. «Набат» и сотрудничал в нем. Принимал деятельное участие в организации якобинск. «Общ-ва народного освобождения», бывшего в связи с русскими якобинцами (группа П. Заичневского и др.) и с французскими бланкистами; вместе с П. Ткачевым и Вальяном входил в ком-т «Общ-ва». Участвовал в социалистическ. движении Франции и Швейцарии. В 1877 г. под псевдонимом А. Амори издал в Женеве книгу «Идеализм и материализм в политике». В 1880-х г.г. жил в Женев. В 1888—1889 г.г. предпринял вместе Е. Семеновым-Княжниным (Коганом) издание газ. «Свобода». В 1890-х г.г. отошел от русского революц. движения и вступил в польск. социалист. партию. В последние годы жизни сделался польским националистом; принял польск. подданство; в период войны 1920 г. собирался ехать в Варшаву, чтобы вступить в польскую армию. Умер после долгой тяжелой болезни 26 июля 1926 г. на юге Франции, близ Ниццы.

Сообщения Р. Кантора и М. Клевенского.—Справки (К. Турский, Зеньковичъ, Кампанский, Коперницкий, Родаки, Элпидин).—Ведомость по Херсонск. губ. (1866).—Голицын, Десятая глава, 152—155.—Дела Департ. полиции, III, № 1557 (1881), № 22, лит. А., ч. 39 (1894).—Обзор, III, 9.—Список 1883 г., I, стр. 85; 1899 г., стр. 696—697.—Бурцев, За сто лет, II, 85.—Хроника, 300, 332.—Больш. энциклопедия, XXII.—Бурцев, Календарь (Ук.).

Б. Николаевский, «Кат. и Сс.» 1926, II (23), 211—227 (Памяти последнего «якобинца»-семидесятника. Г. М. Турский).

А. Герцен, Собрание сочинений. Редакция М. Лемке (Ук.).—П. Лавров, Народники-пропагандисты (Ук.)—М. Сажин, Воспоминания (Ук.).—Л. Тихомиров, Воспоминания (Ук.).—Дм. Куьмин, Народовольческая журналистика (Ук.).—Н. Кулябко-Корецкий, Из давних лет (Ук.).

З. Ралли, «Был.» 1906, VII, 145 (С. Г. Нечаев).—«Был.» 1906, VII, 149 (Арест С. Нечаева в Цюрихе).—«Мин. Годы» 1908, XI, 105 сл. (В. А. Зайцев).—Группа «Освобождение труда» I (Ук.) (Письма С. Кравчинского В. Засулич).—П. Ивановская, «Кат. и Сс.» 1925, V(18), 340 (Письмо в редакцию).—С. Валк, «Кат. и Сс.» 1928, XI (48), 39, 41—43, 47 (Г. Г. Романенко. К истории «Народн. Воли»).—Е. Кушева, «Кат. и Сс.» 1931, IV (77) 32, 34, 37, 40, 42, 43, 45, 54, 55 (Из истории «Общества народн. освобождения»).

Турчанов, Николай Гаврилович, елизаветградск. мещанин, племянник елизаветградск. городск. головы. В 1875—1876 г.г. был участником елизаветградск. революц. кружка, собрания которого происходили на квартире С. Краева. Предан суду, как участник покушения на Н. Гориновича. Одесск. военно-окружным судом 3 сент. 1879 г. по процессу Л. Майданского, В. Малинки и др. приговорен к каторжн. работам (?).

Справки (Златопольский, Л. Майданский, Розенфельдт).—Справ. листок.—Хроника, 85.

Тускаев, Х., осетин из Новоосетинской станицы. Окончил Петровскую Земледельческ. ак-ию. В сред. 1870-х г.г. принадлежал к владикавказск. революц. кружку.

Сообщение М. М. Клевенского.

Б. Скитский, «Известия Горск. Педагогич. ин-та» V (1929) (Из истории революцион. движения 70-х г. г. в Осетии).

Тутевич (по мужу Щепотьева), Елена Степановна, дворянка, дочь доктора, надворн. (колл.?) советника, жена С. А. Щепотьева. Род. в Тифлисе ок. 1855 г. Была учительницей школы в с. Шеметове (Александровск. у., Владимирск. губ.); уволена вследствие политическ. неблагонадежности. Арестована на улице в Москве 31 июля 1877 г. вместе с воспитанником Московского Техническ. уч-ща С. Щепотьевым, впоследствии ее мужем, во время перевозки А. Можаровой в место заключения. При обыске обнаружена переписка, указывавшая на сношения с пропагандистами. По показанию Н. Шарашкина, замышляла освободить арестованного по делу «Общ-ва друзей» Л. Зака. Привлечена к дознанию по делу «Общ-ва друзей» по обвинению в переписке с Ардосеновым. По выс. пов. 29 (30?) ноября 1878 г. дело о ней разрешено в администр. порядке с подчинением гласн. надзору и с воспрещением педагогич. деятельности. Подчинена надзору с 27 дек. 1878 г. в Москве, а в июне 1879 г. последовала за мужем в Вологодск. губ.; водворена в Кад-

никове, где с авг. 1879 г. подчинена гласн. надзору. По постановлению Особ. совещания от 12 окт. 1881 г. срок надзора определен в 1 год с разрешением по болезни выезда из Вологодск. губ., но с воспрещением жительства в столицах и столичных губерниях. В 1882 г. жила в Уфе. В янв. 1885 г. вместе с мужем была обыскана в Москве в виду нахождения их адреса в списке Г. Лопатина, взятом у него при аресте. Привлечена к дознанию, производившемуся при Московск. жанд. упр-нии (дело Р. Мейера и друг.). По соглашению м-ров внутр. дел и юстиц., изложенному в отношении последнего 7 февр. 1886 г., дело о ней прекращено. В 1890-х г.г. жила в Москве.

Сообщение Р. М. Кантора.—Справки (Е. Щепотьева, Л. Зак, М. Каменская, А. Можарова, Е. Щепотьева).—Доклады 1878, III, 621—649.—Справ. листок.—Ведомости: по Московск. ген.-губернаторству (1878—1879); по Вологодск. губ. (1879).—Дела Департ. полиц., III, №№ 1168 (1883), 192 (1885).—Обзор, X, 57,—Дело м-ва юст., II уг. отд., № 10827 (1885)

Тухтин, Петр, бывш. воспитанник Самарской гимназии. По показанию Л. Городецкого, был участником самарск. революц. кружка, организованного зимою 1872—1873 г. Привлечен к дознанию по делу о пропаганде в империи (193). По выс. пов. 19 февр. 1876 г. освобожден от взыскания за недостатком улик.

Справки (Благовещенский, П. Зацепин, Кузьмин, Стопалова).—Доклады 1876, I, 45.—Справ. листок.

Туцевич, Александр Казимирович, поляк, дворянин Волынск. (?) губ., двоюродн. брат (?) Вл. Г. Короленко. Род. в 1856 г. Не окончил Ровенск. гимназию. В 1877 г. поступил наборщиком в одну из петербургск. типографий. В 1879 г. жил в Петербурге вместе с братьями Короленко. Обыскан вместе с ними в ночь на 4 марта 1879 г. Содержался в тюрьме, где заболел психическим расстройством. По распоряжению петербургск. ген.-губернатора выслан из Петербурга под гласн. надзор полиции в Волынск. губ. и со 2 июня 1879 г. водворен в дер. Харалуш (?) (Ровенск. у., Волынск. губ.). По постановлению Особ. совещания от 20 ноября 1881 г. освобожден от надзора.

Сообщение М. М. Клевенского.—Дело Департ. полиции, III, № 1319 (1883).

В. Короленко, История моего современника, I (Ук.). Изд. «Academia».—В. Короленко, Письма I (Ук.).

Тушинская, Анна Васильевна (Степановна?), жена прапорщика, акушерка. Род. в Пензе ок. 1849 г. Училась в Пензенск. пансионе. В 1873 г. жила в Городищенск. у. (Пензенск. губ.), где познакомилась с П. Войнаральским; осенью т. г. уехала в Петербург для поступления на акушерск. курсы. В Петербурге при ее помощи П. Войнаральский познакомился с революц. молодежью. Летом 1874 г. жила в с. Перелогове (Пензенск. губ.); вела пропаганду; после отказа Н. Жилинского хранить у себя запрещен. литературу предположено было хранить ее в с. Перелогове. В конце лета 1874 г. уехала из Пензы в Костромск. г., а оттуда в Усмань (Тамбовск. губ.), где жила у д-ра Буховцова. Арестована 1(?) авг. 1874 г. в Усманск. у., в имении жены купца Богомолова; при обыске обнаружены запрещен. книги и адреса. Привлечена к дознанию по делу о пропаганде в империи (193). По освобождении из-под стражи жила в Петербурге(?) под надзором полиции. В 1876 г. жила в Петербурге

А. В. Тушинская.

С фотогр. 1876 г.
Из собр. Музея «Каторга и Ссылка».

вместе с Клеоп. Главдзевич и вместе с нею была обыскана и арестована 14 авг. 1876 г. вследствие подозрения в сношениях с политическими, содержавшимися в Петропавловск. крепости и в Доме предварит. заключения (дело Ор. Габеля и друг.). Со 2 окт. 1876 г. по 11 окт. 1877 г. содержалась в Петропавл. крепости, после чего переведена в Дом предварит. заключения. Предана 5 мая 1877 г. суду особ. прис. Сената по обвинению в составлении противозакон. сообщ-ва и в участии в нем (процесс 193-х). По выс. пов. 2 окт. 1877 г. дело о ней по обвинению в сношениях с политическ. заключенными приостановлено до разрешения дела о пропаганде в империи, а по выс. пов. 14 мая 1880 г. прекращено. За отказ отвечать на вопросы суда 19 окт. 1877 г. удалена из залы заседаний. Приговором 23 янв. 1878 г. признана невиновной и освобождена из-под стражи. Выбыла в Пензу. По соглашению нач-ка III Отделения с м-ром внутр. дел подлежала высылке под строжайший надзор полиции в Олонецк. губ. По распоряжению м-ра внутр. дел от 30 июля 1878 г. выслана из Олонецк. губ. под гласн. надзор полиции в Вологду, где водворена 8 окт. 1878 г. По предписанию м-ра внутр. дел от 27 янв. 1880 г. предназначена к высылке в Архангельск. губ. В 1882 г. жила под гласн. надзором в Тамбове и, по агентурн. сведениям,

принимала участие в собраниях лиц политически неблагонадежных.

Справки (Агарева, Боголюбская, Ив. Гарелин, Гирчич, Н. Иванова, А-дра Малиновская, Гр. Мачтет, С. Переплетковская, Л. Семиренко, Л. Сердюкова, Смирнова, Е. Судзиловская, Трапезникова, Шестериков).—Статистическ. ведомости (Архив м-ва юстиции).—Доклады 1877, II, 264—186; 1880, II, 439—444.—Справ. листок.—Ведомость по Вологодск. губ. (1878—1879).—Список 1852—1879 г. г., л. 43.—Список псевдонимов.—Дела Департ. полиции: III, № 681 (1882); V, № 2528 (1882).—Бурцев, За сто лет, II, 92.

Стенограф. отчет, 121.—Госуд. преступления, III, 44 (40), 161 (146), 191 (174), 192 (174), 196 (178), 204—207 (186—188), 222 (202), 264 (240), 320 (291), 331 (301).

«Вперед» № 43 (1876), 632 (Из Петербурга).—С. Чудновский, «Мин. Годы» 1908, V—VI, 373 (Из дальних лет).—«Красн. Архив» XXX (1928), 196 (Финал процесса 193-х).—Н. Сидоров, «Кат. и Сс.» 1928, I (38), 46 (Статистические сведения о пропагандистах 70-х г. г. в обработке III Отделения).

Тушинский, Дмитрий. Во втор. пол. 1870-х г. г.—воспитанник Сумск. гимназии (Харьковск. губ.). По агентурн. сведениям, принадлежал в нач. 1879 г. к местному революц. кружку.

Справка (Тушинский).

Тушинский, Константин Александрович, дворянин, сын состоятельной землевладелицы. Во втор. пол. 1870-х г. г.—студент Мед.-Хир. ак-ии. Летом 1879 г. жил в Глухове (Черниговск. губ.) и, по агентурн. сведениям, принимал участие в местн. революц. кружке молодежи; собрания кружка происходили на его квартире. Обыскан в ночь на 15 сент. 1879 г.

Справки (Боголюбов, А. Литвинов, Петровский, Сандер, П. Трофименко).—Дело м-ва юстиции, II угол. отдел., № 7928 (1879).

Тушинский, Сергей Александрович, дворянин, сын состоятельной землевладелицы, брат К. А. Туш-го. Во втор. пол. 1870-х г. г.—студент Мед.-Хир. ак-ии. Летом 1879 г. жил вместе с братом в Глухове (Черниговск. губ.). По агентурн. сведениям, принимал участие в местном революц. кружке молодежи и «выделялся среди других своей начитанностью и озлобленностью против правительства». В ночь на 15 сент. 1879 г. обыскан по распоряжению нач-ка Черниговск. жанд. упр-ния.

Справки (Боголюбов, А. Литвинов, Петровский, Сандер, П. Трофименко).—Дело м-ва юстиции, II угол. отдел., № 7928 (1879).

Тушковский, Павел. В 1878 г.—студент Киевск. ун-та. За участие в студенческ. беспорядках в марте 1878 г. предан университ. суду, которым «за участие в сходках и неповиновение университетск. властям» исключен из ун-та на два года без права в течение этого времени поступать в друг. учебн. заведения.

Сообщение Р. М. Кантора.

Тхоржевский, Александр. В 1878 г.—студент Киевск. ун-та. За участие в студенческ. беспорядках в марте 1878 г. предан универс. суду, которым «за участие в сходках, неповиновение университетск. властям и, сверх того, как изобличенный и ранее в неодобрительном поведении», исключен из ун-та на три года без права поступления в течение этого времени в друг. учебн. заведения и с ограничением впоследствии.

Сообщение Р. М. Кантора.

Тыдман, Александра Вильгельмовна.

См. «восьмидесятые годы».

Тюбукин, Петр. В сред. 1870-х г. г.—студент Московск. ун-та. По показанию П. Черниговского, посещал в 1875 г., в бытность свою в Симбирске, собрания тайн. кружка молодежи, происходившие на квартире Над. Николаевой.

Справки (О. Пашанина, Рождественская, В. Соколов, Урусов).

Тюрпайне, Павел Степанович, эстляндск. уроженец. Во втор. пол. 1870-х г. г. служил лесничим в имении К порье (Петергофск. у., Петербургск. губ.). По сведениям Петербургск. губ. жанд. упр-ния, принадлежал в 1879 г. к революцион. кружку Ясевича; подчинен негласн. наблюдению.

Справки (К. Сальков, О. Скворцов, Удольский).

Тюрин, Иван Кузьмич, мещанин. Род. ок. 1861 г. В конце 1870-х г. г.—земск. фельдшер в Ананьевск. у. (Херсонск. губ.). В 1878 г. привлечен к дознанию, возникшему при Херсонск. жанд. упр-нии, по обвинению в пропаганде среди крестьян с. Скосаревки (Ананьевск. у., Херсонск. губ.). Содержался под стражей. По распоряжению одесск. ген.-губернатора предан суду. Судился вместе с М. Ронесом Одесск. военно-окр. судом и 18 янв. 1879 г. приговорен к лиш. всех прав сост. и к ссылке в Сибирь на поселение в места не столь отдаленные. К осени 1880 г. водворен в Березове (Тобольск. губ.). Впоследствии приписан к крестьянск. обществу с. Обдорского (Березовск. окр.). В перв. пол. 1890-х г. г. жил в Тюмени, откуда выехал в июне 1896 г. По сведениям Департ. полиции, умер в июле 1896 г. в Семипалатинске.

Дело м-ва юстиции, II угол. отдел., № 7939 (1879).—Справ. листок.—Дело Департ. полиции, III, циркуляры 1889 г.—Хроника, 133.

И. Белоконский, Дань времени (Ук.).—Л. Лойко, От «Земли и Воли» к ВКП(б), 48—49.

И. Белоконский, «Кат. и Сс.» 1927, II (31), 154 (К истории политическ. ссылки 80-х г. г.).

Тютчев, Николай Сергеевич, из старого дворянск. рода, сын действ. ст. советника, управляющего Петербургск. удельн. конторой. Род. 10 авг 1856 г. в Москве. В 1868—1874 г.г. учился в Петербурге в частн. гимназии Мая; по окончании ее поступил в Мед.-Хир. ак-ию, в которой был в 1875—1877 г. г. В первый раз привлекался к дознанию в Симбирске летом 1874 г. за оскорбление воинск. караула; судился Симбирск. окружн. судом и приговорен к 75 рубл. штрафа. Вторично привлечен к дознанию осенью 1875 г. по делу Н. И. Кибальчича, арестованного летом т. г. в имении брата Жарницы (Киевск.. губ.), за распространение запрещен. книг среди крестьян. Арестован в окт. 1875 г. в Симбирске и привезен в Петербург. Вскоре освобожден на поруки отца под денежн. залог в 1000 р., а дело о нем прекращено без всяких последствий, в виду доказанности его пребывания в Симбирске в течение всего лета

1875 г. В марте 1876 г. принимал деятельн. участие в демонстрации на похоронах студ. П. Чернышева. С конца 1876 г. вошел в рабочую и дезорганизаторскую группы «Земли и Воли»; в последней вместе с А. А. Квятковским и А. К. Пресняковым, с которым был близок, составил «боевую тройку». Летом 1877 г. вошел в «основную группу» общ-ва «Земля и Воля». По всей вероятности, вместе с А. Пресняковым принимал участие в

Н. С. Тютчев.

С фотогр. 1875 г.
Из собр. Музея «Каторга и Ссылка».

убийстве 19 июля 1877 г. агента Шарашкина. Вышел со второго курса Мед.-Хир. ак-ии 23 апр. 1877 г. и в авг. т. г. поступил на юридическ. фак-т Петербургск. ун-та; лекций не посещал. В сент.-окт. 1877 г. вместе с А. А. Квятковским подготовлял убийство агента Кир. Беланова (знал Тютчева под именем Петра Громова) на Бассейной ул., на квартире, снятой для этой цели М. Осинской; об этих подготовлениях 21 окт. 1877 г. донес мещанин Ив. Гроссман. В целях пропаганды среди рабочих поступил табельщиком в контору Василеостровск. Патронного завода; пробыл в этой должности с 9 ноября 1877 г. по 15 янв. 1878 г., после чего был уволен с завода в виду политическ. неблагонадежности, выразившейся в постоянном стремлении сблизиться с рабочими. Принимал участие в подготовлении побега из Коломенск. части арестованного А. К. Преснякова. В нач. 1878 г. вел деятельную пр паганду среди рабочих и был арестован 2 марта 1878 г. в Петербурге на Обводном канале во время рабочей стачки на Новобумагопрядильной фабрике. Был арестован в толпе рабочих вместе с Н. Васильевым, С. Сомовым, В. Бондаревым и А. Максимовым-Дружбиным (Г. В. Плехановым); при аресте был отобран заряжен. револьвер. После ареста был отведен в участок, где отдал свой нелегальный паспорт Г. В. Плеханову, благодаря чему последний был отпущен. Находился в тюремн. заключении (в Коломенск. части) с 3 марта 1878 г. С 22 мая т. г. заключен в Петропавловск. крепость; содержался до 23 июня т. г., после чего переведен сначала в Коломенскую часть, а 26 июня—в Спасскую. Привлечен к дознанию по обвинению в пропаганде среди рабочих и в организации убийства Кир. Белавина. По выс. пов. 9 авг. 1878 г. дело о нем разрешено в администр. порядке в виду недостаточности улик для предания его суду, но с высылкою его под надзор полиции вследствие его крайней политическ. неблагонадежности в Вост. Сибирь. Отправлен из Петербурга 22 авг. 1878 г. и 19 окт. т. г. водворен в Баргузине (Забайкальск. обл.). Арестован 28 апр. 1880 г. в Баргузине вследствие доноса Генр. Юэтэ от 28 апр. 1880 г. о том, что Т-в занимается в Баргузине обучением детей и раз'езжает по деревням, распространяя среди крестьян «противоправительственные идеи». Привлечен к дознанию, возникшему 1 мая 1880 г. Освобожден из-под стражи по распоряжению ген.-губернатора Вост. Сибири 13 июля 1880 г. Дело о нем за недостатком улик прекращено. Вместе с Е. Брешковской, И. Линевым и К. Шамариным бежал 9 июня 1881 г. из Баргузина и в июле т. г. был задержан. После поимки препровожден в Верхнеудинск, где содержался на гауптвахте; под стражей пробыл около 4-х месяцев. В конце окт. 1881 г. за побег выслан в Якутск. обл., где был водворен во 2-м Жехсогонск. наслеге Батугесск. улуса. По постановлению Особ. совещания от 26 апр. 1882 г. срок надзора определен в пять лет, считая с 1 сент. 1881 г. За столкновения с местн. исправником находился под арестом в течение $1^1/_2$ месяцев. С янв. 1884 г. его корреспонденция была подчинена особому просмотру. По постановлению Особ. совещания от 23 окт. 1886 г. срок надзора продлен еще на два года с переводом в Енисейск. губ. В 1887 г. на пути следования в Красноярск содержался в Иркутск. тюрьме, где 22 апр. 1887 г. подвергся обыску, при котором обнаружена шифрованная переписка с госуд. преступниками. В сент. 1887 г. прибыл на жительство в Красноярск, где был подчинен гласн. надзору. По постановлению Особ. совещания от 27 июня 1888 г. срок надзора продлен еще на два года с переводом в Оренбургск. губ. Не воспользовавшись переводом, остался в Красноярске, где квартира его служила «местом сборищ поднадзорных и приютом политических ссыльных»; 12 марта 1890 г. в ней был задержан Вл. Муратов, бежавший из Енисейск. губ. По окончании срока гласн. надзора 9 сент. 1890 г. получил разрешение возвратиться в Европейск. Россию с ограничением места жительства. В дек. 1890 г. выехал из Сибири; в 1891 г. жил в Оренбурге, а в 1892 г. поселился в Новгороде, где находился под негласн. надзором. Часто выезжал из Новгорода, ведя вместе с М. А.

Натансоном организацию парт. «Народн. Право»; летом 1893 г. присутствовал в Саратове на конференции, где было положено формальное начало парт. «Народн. Право». Арестован в ночь на 21 апр. 1894 г. в Новгороде (?) и отправлен в Петербург, где содержался сначала в Петропавловск. крепости (с 23 апр. 1894 г. по март 1895 г.), а затем в Доме предварит. заключения. Привлечен к дознанию, возникшему по делу парт. «Нар. Право», по обвинению в том, что он, стоя во главе партии, руководил действиями ее членов, принимал непосредственное участие в устройстве тайной типографии в Смоленске и передал в типографию подложн. паспорт для преступн. целей. По выс. пов. 22 ноября 1895 г. дело о нем разрешено в административ. порядке с вменением в наказание предварит. содержания под стражей и с высылкою под гласн. надзор полиции в течение восьми лет в отдаленнейшие места Вост. Сибири. По ходатайству отца водворен в Минусинске (Енисейск. губ.), куда прибыл 24 авг. 1894 г. В 1897 г. разрешен времен. приезд в Красноярск для лечения, а в 1898 г.—перевод на постоянное жительство под условием особо тщательного надзора. В 1903 г. разрешен временный приезд в Иркутск, где в мае 1904 г. был арестован, заключен в Иркутск. тюрьму и привлечен к дознанию вместе с Л. Бройдо и Н. Кудрявцевым; по освобождении подчинен, кроме гласного, особому надзору полиции. По постановлению Губернск. совещания от 24 авг. 1904 г. дело это прекращено. Оказывал услуги партии социалистов-революционеров, а в 1904 г. вошел в партию. По окончании срока надзора в сент. (авг.) 1904 г. возвратился в Европ. Россию; в нач. 1905 г. вернулся в Петербург. Вместе с Пр. Ивановской в 1905 г. принял в качестве члена боевой организации партии соц.-революционеров участие в подготовке покушения на убийство Трепова. При разгроме 16—17 марта 1905 г. боевой организации в Петербурге арестован не был «в видах сохранения агентурн. источника» (Татаров и Азеф). Скрывшись из Петербурга, вскоре выехал нелегально за границу, где работал в с.-р.'овском центре, сотрудничал в «Былом» Бурцева. В последнее время жил в Италии, откуда в 1914 г. вернулся в Россию; жил в Петербурге. После Февральск. революции вместе с П. Е. Щеголевым принял участие в комиссии по разбору документов и дел бывш. Департ. полиции; стоял во главе Комиссии по раскрытию секретн. сотрудников, состоявшей с 1918 г. при Историко-Революц. архиве в Петрограде, и служил в том же архиве. С 1923 г.—ближайший сотрудник журн. «Каторга и Ссылка» и литературн. представитель его в Ленинграде. Умер в Ленинграде 31 янв. 1924 г. от кровоизлияния в мозг и похоронен на Литературн. мостках Волкова кладбища.

Сообщения: Е. Д. Никитиной, Р. М. Кантора, А. В. Прибылева, А. А. Шилова.—Справки (Н. Тютчев, В. Панкратьев, С. Сомов, Чуркин).—Доклады 1878, II, 446—457.—Справ. листок.—Список 1852—1879 г.г., л. 48.—Дело м-ва юстиции, II угол. отдел., № 8564 (1880).—Дела Департ. полиции: III, № 1430 (1883), № 1434, ч. ч. 1—4 (1883) (О. Н. С. Тютчеве); V, № 1915 (1882), № 6353, ч. I (1885).—Календарь «Народн. Воли», 159.—Обзор, III, 20.—Список 1886 г.—Хроника, 41, 203.—Бурцев, За сто лет, II, 108.—Дела управления коменданта Петропавловск. крепости № 71 (1894), л. 32; № 71 (1895), л. 23.—Алфавит содержавшихся в Петропавловск. крепости 1900—1917 г.г., л. 194 об.—Б. Глинский, Революц. период, II, 256.—А. Спиридович, Партия соц.-революционеров. 1918 (Ук.).—Словарь Граната, т. 40, стр. II, 64—67, 247—248, 290, 551—552 (Автобиографии О. Аптекмана, А. Гедеоновского, И. Майнова, М. А. Морейнис, Н. А. Чарушина).—Политическ. каторга и ссылка, 571—572.

Н. С. Тютчев, Революционное движение 1870—80 г. г. Статьи по архивным материалам. Редакция А. В. Прибылева. Изд. «Каторга и Ссылка». 1925 (В книгу вошли: статья Е. Колосова, Революционная деятельность Н. С. Тютчева в 1870 г. г. (По документам III Отделения) и статьи Н. С. Тютчева: Разгром «Земли и Воли» в 1878 г. (дело Мезенцова).—Здание у Цепного моста. Книга для записи арестованных при III Отделении и Департ. полиции за 1880—1883 г. г. (Приложение: В. Засулич, «Правдивый исследователь старины»).—К характеристике Я. В. Стефановича.—Судьба Ив. Окладского.—Заметки о деле 1 марта 1881 г.—К истории военной организации «Народн. Воли» (Памяти Э. А. Серебрякова).—Первые вести из Шлиссельбургск. крепости. Приложение: Е. Колосов, Н. С. Тютчев в оценке Л. Г. Дейча (По поводу статьи последнего «Так пишется история».—Примечания).—Н. С. Тютчев, В ссылке и другие воспоминания. Редакция А. В. Прибылева.. Изд. «Каторга и Ссылка». 1925 (В книгу вошли статьи Н. С. Тютчева: Баргузинская ссылка и побег с Е. К. Брешковской (1878—1881). С приложением статьи Е. Колосова: Администрация и ссыльные в 1870-х г. г. (По документам из архива III Отделения).—Побеги из Сибири политических в 80-х г. г.—Из жизни Н. Г. Чернышевского в Сибири.—Из воспоминаний о старых товарищах.—Два провокатора.—Заметки о воспоминаниях Б. Савинкова.—Тюремные загадки.—Памяти Р. Л. Тютчевой. Приложения: Е. Колосов, Правительство в борьбе с революцией (По поводу воспоминаний Н. С. Тютчева).—Примечания).—Группа «Освобождение труда». Сборник, т. II (1924) (Ук.) (Л. Дейч, Так пишется история).—«Был. XXIV (1924), 284—288 (Памяти Н. С. Тютчева).—Е. Брешковская, «Дни» (Берлин) № 393 от 28 февр. 1924 (Цельный человек. Из воспоминаний).—«Кат. и Сс.» 1924, II (9), 230 (Н. С. Тютчев. От редакции).—А. Прибылев, «Кат. и Сс.» 1924, II (9), 232—237 (Н. С. Тютчев).—«Кат. и Сс.» 1924, II (9), 324 (Похороны Н. С. Тютчева).—«Кат. и Сс.» 1924, III (10), 217—219 (Письмо Н. С. Тютчева к Э. К. Пекарскому.

Степняк-Кравчинский, Царь-чурбан, 104—105.—О. Аптекман, Земля и Воля (Ук.).—Черный передел, 69.—Г. Плеханов, Сочинения, т. III, стр. 165—166 (Русск. рабочий в революц. движении).—М. Кротов, Якутская ссылка 70—80-х г. г. (Ук.).—В Якутской неволе. Сборник, 81 (Н. Пиксанов, В. Г. Короленко в якутск. ссылке 1881—1884 г. г.).—И. Попов, Минувшее и пережитое, II (Ук.).—Е. Субботина, На революционном пути, 29—30.—Л. Лойко, «Земли и Воли» к ВКП(б), 83. Н. Васильев, в 70-е годы стр. 80.—Е. Колосов, Государева тюрьма, 316—317.

«Набат» 1881, IV, 2—3 (Внутреннее обозрение).—«Вольн. Слово» № 43 (1882), 5 (Список 59-ти полит. ссыльных).—«Свободн. Россия» II (1889), 19 (Хроника борьбы с самодержавием).—«Летучие листки фонда Вольн. русск. прессы» 1894, № 6, стр. 1; № 9, стр. 4.—С. Синегуб, «Был.» 1906, X, 68 (Воспоминания чайковца).—Н. Васильев, «Мир Божий» 1906, VII, 65—66 (В 70-е годы).—«Был.» 1907, V, 229, 232, 240—242 (Из Обзора за 1894 г.).—О. Аптекман, «Был.» 1907, VII, 177—206 (Партия «Народн. Право»).—Саратовец [И. Майнов], «Был.» V—VI (1917), 67 сл. (На закате народовольчества).—О. Аптекман, «Был.» XVI (1921), 6 сл. (Две дорогие тени).—«Кат. и Сс.» 1924, I (8), 286 (Общее собрание бывш. политкаторжан и ссыльно-поселенцев).—Б. Горев, «Кат. и Сс.» 1924, I (8), 45 (Перед вторым с'ездом).—Н. Осипович, «Кат. и Сс.» 1924, II (9), 86 (Один из своих).—«Кат. и Сс.» 1924, IV (11), 128—129 (Г.В. Плеханов и Департамент полиции).—И. Волковичер, «Пролет. Революц.» 1924, VIII—IX (31—32), 364—365 (К истории ареста Г. В. Плеханова в марте 1878 г.).—С. Ястремский, «Кат[illegible]» 1925, I, 18 (Кара).—И. М., «Кат. и Сс.» 1925, III (А. А. Блек).—Е. Колосов, «Кат. и Сс.» 1926, VI (27), 270—272 (Письмо в редакцию).—Б. Николаевский, «Кат. и Сс.» 1927, II (31), 266—268, 276 (Новое о прошлом в зарубежной печати).—И. Белоконский, «Кат. и Сс.» 1927, II (31), 154 (К истории политическ. ссылки 80-х г. г.).—А. Гедеоновский, «Кат. и Сс.» 1927, IV (33), 79 (Ошибка Л. Меньщикова).—О. Аптекман,

Кат. и Сс.» 1927, VIII (37), 182, 183, 185 (В. Короленко).— М. Бортник, «Красн. Лет.» 1928, II (26), 201 (В 70—80-е годы на Трубочном заводе).—Ф. Кон, «Кат. и Сс.» 1928, VI (43), 90 (На поселении в Якутск. области).—И. Попов, «Кат. и Сс.» 1928, VIII—IX (45—46), 244 (А. В. Гедеоновский).—С. Швецов, «Кат. и Сс.» 1928, XI (48), 103 (Культурное значение политическ. ссылки).— М. Чернавский, «Кат. и Сс.» 1930, VII (68), 15 (В боевой организации).—Н. Вишневецкий, «Кат. и Сс.» 1930, VIII—IX (69—70), 158 (Енисейская ссылка).

Тюшевы, Василий и Владимир Хрисанфовичи.

См. «восьмидесятые годы».

Тяпин, Михаил Ананьевич, крестьянин с. Забравья (?) (Тверск. губ.). В сред. 1870-х г.г.—рабочий на фабрике Мальцева в Петербурге. Привлечен к дознанию в февр. 1875 г. по обвинению в чтении и распространении запрещен. книг, полученных им от Вас. Петрова. По выс. пов. 14 авг. 1875 г. дело о нем за недостатком улик прекращено.

Справка (В. Петров).—Доклады 1875 г.—Справ. листок.

Тяпочкин, Александр. В 1878 г. студент 1-го курса разряда естеств. наук физ.-мат. фак-та Петербургск. ун-та. За участие в сходке, устроенной 27 ноября 1878 г. по поводу беспорядков в Харьковск. ветерин. ин-те, предан универс. суду, по постановлению которого 2—4 дек. т. г. ему об'явлен строгий выговор.

Сообщение Р. М. Кантора.

У

Уводский, Иван Матвеевич, дворянин. Прибыл в Казань 28 ноября 1874 г. Был тогда же обыскан по подозрению в сношениях с пропагандистами. Привлеченный к дознанию и подчиненный особому надзору полиции, скрылся из Казани.

Доклады 1875 г.—Справ. листок.

Углев, Дмитрий Яковлевич. Род. ок. 1851 г. Окончил Уральск. горн. уч-ще; готовился к поступлению в высшее учебн. заведение. Служил мастеровым в Верхне-Туринск. заводе (Пермск. губ.). Обыскан в сент. 1874 г., арестован и привлечен к дознанию в Екатеринбурге по делу о пропаганде в империи (193) за «противозаконные» сношения с привлеченным по тому же делу Евг. Коротковым и за имение запрещен. книг. По выс. пов. 19 февр. 1876 г. дело о нем разрешено в административ. порядке с учреждением негласн. надзора.

Справка (Д. Углев).—Доклады 1876, I, 31 об.—Справ. листок.

Угрюмов, Николай, студент. Разыскивался в сент. 1874 г. в связи с делом о пропаганде в империи (193), в виду обнаруженных сношений с В. Осташкиным, арестованным и привлеченным к дознанию по тому же делу.

Справки (Н. Угрюмов, Селифонтов).

Удальцов, студент Московск. ун-та. Проживал летом 1875 г. в с. Ивановском (Ярославск. у. и губ.) вместе с студентами Н. Михайловым и Н. Соколовым. В виду имевшихся сведений о сближении их с крестьянами в целях пропаганды, об их действиях по распоряжению нач-ка Ярославск. жанд. упр-ния производилось расследование.

Справки (Н. Михайлов, Н. Соколов).

Удальцова, Юлия, дочь священника. В перв. пол. 1870-х г.г.—сельск. учительница в Крестецк. у. (Новгородск. губ.). Была обыскана (?) в июле 1874 г. в виду получения запрещен. книг от студента Ник. Карпова.

Справка (Удальцова).

Удинцов (Ундинцов?), бывш. студент. В связи с производившимся дознанием в 1877 г. по делу о пропаганде в Саратовск. губ. выяснилось, что он был волостн. писарем в с. Царевщине (Вольск. у., Саратовск. губ.), внушал крестьянам «противоправительственные мысли» и просил П. Поливанова прислать ему запрещен. книги.

Справка (Ундинцов).

Удовица, Антон, крестьянин с. Адамовки (Чигиринск. у., Киевск. губ.). В июне 1877 г. привлечен к дознанию по делу об образовании тайн. сообщ-ва среди крестьян Чигиринск. у., организованного Я. Стефановичем и Л. Дейчем.

Дело м-ва юстиции, II угол. отдел., № 11020 (1883).

Удольский, Александр, народн. учитель с. Темковского (Петергофск. у., Петербургск. губ.). По сообщению нач-ка Петербургск. жанд. упр-ния от 16 марта 1879 г. подозревался в политическ. неблагонадежности; по агентурн. сведениям, входил в кружок, организованный Л. Ясевичем.

Справки (А. Удольский, К. Сальков, О. Скворцов, Л. Ясевич).

Ужевский, Мечислав Киприянович, однодворец Гродненск. губ. Род. в Белостоке ок. 1859 г. Был студентом Ин-та сельск. хозяйства в Новой Александрии. С мая 1878 г. жил в Москве, занимаясь перепиской и готовясь в ун-т. Был арестован 4 окт. 1878 г. и привлечен к дознанию, возникшему в Москве в сент. т. г., в виду обнаружения его фамилии в списке лиц, жертвовавших в пользу политическ. ссыльных, обнаруженном при аресте Я. Т. Ермолова. Освобожден 24 окт. 1878 г. с подчинением надзору полиции. По выс. пов. 9 мая 1879 г. дело о нем прекращено.

Справки (М. Ужевский, Н. Колесников, В. Штурм).—Доклады 1879, I, 240—251.—Справ. листок.

Узембло, Иосиф Владиславович.

См. «восьмидесятые годы».

Уз(с)инг, Константин Павлович, дерптск. мещанин. Род. в Дерпте ок. 1830 г. В 1878 г. привлечен к дознанию по делу о тайном сообщ-ве, именующем себя социально-революцион. партией и обнаруженном в связи с делом об убийстве Мезенцова. По распоряжению нач-ка Петербургск. губ. жанд. упр-ния от 29 ноября 1878 г. подчинен в Петербурге «самому строгому» надзору полиции. По выс. пов. в 1880 г. за отсутствием улик дело о нем прекращено.

Ведомость по Петербургск. градоначальству (1878—1879).—Доклады 1880, II, 674—692.—Справ. листок.

Уклонский, Александр, лейтенант Черноморск. флота в конце 1870-х г.г. В бытность воспитанником Морского уч-ща в Петербурге, осенью 1871 г. входил вместе

с В. В. Луцким, Э. А. Серебряковым и друг. в тайный ученическ. кружок («общество китоловов»). В 1872 г. окончил уч-ще. В 1878—1879 г.г., состоя на службе в Николаеве, был замечен в «близости к нигилистам». С ноября 1880 г. командовал ротой в Николаеве.

Справка (А. Уклонский).—Справ. листок.
Э. Серебряков, «Был.» 1907, II, 171, 176, 177; IV, 100 (Революционеры во флоте).—То же отдельным изданием. П., 1920, стр. 3 сл.—«Кат. и Сс.» 1925, V (18), 228 (К истории воен. организации «Нар. Воли»).

Украинцев, Александр, сельск. учитель в Пермск. губ. Жил (?) в Екатеринбурге. В авг. 1875 г. привлекался к дознанию вследствие заявления поднадзорного И. Е. Козманова о получении Украинцевым запрещен. книг от Конст. Шамарина через Гр. Попова. Был обыскан. По выс. пов. 1 ноября 1876 г. дело о нем прекращено.

Справка (Украинцев).—Доклады 1876, II, 321—323.—Справ. листок.

Уланов, сын тульск. купца. Вследствие прикосновенности к революцион. кружку в Вильно (Ив. Виторт, Иос. Грабовецкий и др.), обнаруженному в нач. 1875 г., по выс. пов. (?) сделано строгое внушение с учреждением «бдительного» надзора полиции.

Справка (Уланов).

Уланов, земский фельдшер в Золотоношск. у. (Полтавск. губ.). Подвергнут домашн. аресту и привлечен к дознанию вследствие полученных в авг. 1877 г. от старшины Прохоровск. вол. (Золотоношск. у.) сведений о ведении им вместе с Степ. Корнеевым (?) пропаганды среди местн. крестьян. До окончания дознания скоропостижно заболел и умер.

Справка (Носарь).—Доклады 1878, I, 156.—Справ. листок.

Улановская (по мужу Кранихфельдт), Эвелина Людвиговна.

См. «восьмидесятые годы».

Уласевич, Иосиф Иванович. С окт. 1874 г. под фамилией Стрекалова служил писцом у помощн. прокурора в Скопине (Рязанск. губ.). Арестован в марте 1875 г. вследствие подозрения в проживании по чужому паспорту. При допросах сознался, что был выслан в 1862 г. за уголовн. преступление в Вологду, откуда бежал; был пойман и в 1863 г. выслан в Томск. губ. По окончании срока ссылки (?) жил под фамилией Стрекалова в Москве, потом в Скопине. Привлечен к дознанию по политическ. делу в виду обнаружения шифрован. писем и подозрения в близости к революционерам.

Справка (И. Уласевич).

Ульрих, Владимир Андреевич. Род. в 1848 г. В нач. 1870-х г.г.—студент Мед.-Хир. ак-ии в Петербурге. В февр. 1870 г. посещал студенческ. собрания, происходившие на квартире В. Ф. Трещанского и Ап. Гр. Петрицкого; принимал участие в революцион. кружке, хранил его кассу и заведывал тайною студенческ. библиотекою. В 1873 г. окончил ак-ию со званием лекаря. В 1900-х г.г.—ординатор дворцового госпиталя в Петербурге.

Справка (В. Ульрих).—Медиц. список.
И. Деникер, «Кат. и Сс.» 1924, IV (11), 31 (Воспоминания).

Ульянинова, Ирина, мезенск. мещанка. По заявлению в 1880 г. ссыльного Арс. Бобкова, способствовала в июле 1879 г. побегу за границу из Мезени Ник. Преферанского и К. А. Каца.

Справки (И. Ульяниннова, Самарский).

Ульянов, Петр, студент Новороссийск. ун-та. Род. ок. 1852 г. Повидимому, учился в Ставропольск. дух. сем-рии. В 1875—1876 г. г. входил вместе с братьями Ив. и Ег. Победоносцевыми, И. Волошенко и др. в одесск. кружок «башенцев» лавристск. направления. Привлечен к дознанию, возникшему в июле 1876 г., вследствие заявления Гавр. Студенцова о распространении им вместе с И. Волошенко и И. Победоносцевым на каникулах 1876 г. среди казаков Бекешевской станицы (Баталпашинск. у., Ставропольск. губ.) запрещен. книг, привезенных из Одессы. По выс. пов. 23 февр. 1878 г. дело о нем прекращено за недостатком улик. В конце 1870-х г.г. покончил жизнь самоубийством.

Справки (П. Ульянов, И. Победоносцев, К. Соколов, Г. Студенцов).—Доклады 1878, I, 47—53.—Справ. листок.
Г. Чернявская-Бохановская, «Кат. и Сс.» 1928, V (42), 50, 53, 56 (Автобиография).—А. Прибылев, «Кат. и Сс.» 1930, III (64), 138 (И. Ф. Волошенко).—П. Щеголев, «Кат. и Сс.» 1930, X (71), 86 (А. Медведев).

Улятовский, Сигизмунд. В 1875 г. служил помощн. архивариуса на Варшавско-Венск. жел. дороге. Вследствие привлечения к политическ. делу, по распоряжению нач-ка Варшавск. жанд. упр-ния подчинен в 1875 г. надзору полиции.

Справка (Улятовский).

Уманский—нелегальная фамилия, под которою в 1878 г. жил в Варшаве Алекс. Алексеев. Дробыш-Дробышевский (см.).

Список 1883 г., III, стр. 13.

Уминович, студент Московск. ун-та; исключен из него в мае 1879 г. Подозревался в том, что в 1879 г. во время происходивших в Москве обысков укрывал в квартире студентов Ст. Птака, В. Буткевича и В. Блюменталя запрещен. литературу. Арестован (?) в Гродненск. губ. в июле 1879 г. Выехал в Варшаву, а оттуда—в Краков.

Справка (Уминович).
«Народн. Воля» II (1879) (Хроника преследований) (Литература парт. «Народн. Воля», 135).

Урбан (Урбанас), Сильвестр, мещанин. Род. в Шавлях (Ковенск. губ.) в 1848 г. В 1870-х г. г.—рядовой 60-го пехотн. Замосцк. полка. Арестован осенью 1877 г. по подозрению в пропаганде среди нижних чинов полка (дело И. Гобета); при обыске обнаружены запрещен. книги. Содержался в Одесск. тюрьме. Предан суду (дело Гр. Фомичева и др.). Одесск. военно-окружн. судом в марте 1878 г. оправдан.

Справка (С. Урбан).

Урбанович, Феликс. В 1879 г.—воспитанник 6-го класса Сувалкск. гимназии. Арестован в июне 1879 г. в виду попытки войти в переписку с содержавшимся в Сувалках на гауптвахте Амвр. С. Кулешом; из отобранного у последнего письма видно, что Урбанович принадлежал к местн. революц. кружку.

Справки (Ф. Урбанович, А. Кулеш).

Урениус, Сергей Петрович.

См. «восьмидесятые годы».

Уродков, Иван Максимович, крестьянин Сольвычегодск. у. (Вологодск. губ.). Род. ок. 1858 г. Во втор. пол. 1870-х г. г. служил делопроизводителем Сольвычегодск. уездн. воинск. присутствия (писцом Сольвычегодск. уездн. земск. управы?). Сотрудничал в газетах «Русск. Мир», «Новости» и в журн. «Будильник». В февр. 1878 г. обыскан и привлечен к дознанию, возникшему в Сольвычегодске в янв. 1878 г., в виду заявления Ив. Малахова о получении от него запрещен. книг, найденных у М-ва при обыске; показал, что запрещен. книги получал от Ф. Постоева. В 1879 г. уволен от должности и выслан под гласн. надзор в Никольск (Вологодск. губ.). По выс. пов. 30 апр. 1880 г. дело о нем разрешено в администр. порядке с учреждением негласн. надзора.

Справки (И. Уродков, Ив. Малахов).—Доклады 1880, II, 389—392.—Справ. листок.

Урсати, Александр Иванович, дворянин, брат Сем. Ив. Урсати. В нач. 1870-х г.г.—студент Ин-та путей сообщения. В 1870 г. жил в Петербурге, на Измайловск. проспекте, вместе с В. Ф. Трощанским и Ап. Гр. Петрицким; на их квартире происходили в февр. 1870 г. студенческ. собрания.

Справки (Городецкий, А. Машковцев, Недович, Орлов, Павловский, Прибыльский).

И. Деникер, «Кат. и Сс.» 1924, IV (11), 37 (Воспоминания).

Урсати, Семен Иванович.

См. «шестидесятые годы».

Урсу, Иван Федорович, царанин Бессарабск. губ. Род. ок. 1849 г. Учился в Кишиневск. и Одесск. гимназиях; курса не окончил (вышел из 7-го класса). В ноябре 1878 г. привлекался к дознанию, возникшему 7 окт. 1878 г., по подозрению в способствовании к провозу из Румынии в Россию в сент. т. г. запрещен. литературы. Дело о нем прекращено.

Справки (И. Урсу, Варфоломей).—Справ. листок.

Урсу, Константин Федорович, из однодворцев (?). Род. ок. 1853 г. в с. Тенжелесты (Кишиневск. у., Бессарабск. губ.), брат Ив. Ф. Урсу. Был студентом Киевск., а потом Петербургск. ун-тов. В 1878 г. на его квартире в Кишиневе происходили собрания местн. революц. молодежи, руководителем которых он был сам. Подлежал привлечению к дознанию по делу о пропаганде, но в янв. 1879 г. скрылся; жил в Бухаресте под фамилией Мунтенеску. Согласно своему ходатайству, 7 июля 1883 г. получил разрешение вернуться в Россию с подчинением гласн. надзору в Бессарабск. губ. в течение года.

Справки (И. Залецкий, К. Михул, А. Панфилова, П. Патруева, В. Споялов, Фрацман).—Список псевдонимов.—Дело м-ва юстиции, II угол. отдел., № 8545 (1880).—Дело Департ. полиции, III, № 4 (1883).—Список 1883 г., I, стр. 86.

Урсын, Антон Владиславович, из мещан г. Острога (Волынск. губ.); отец—бывш. шляхтич. Род. ок. 1852 г. Учился в Каменец-Подольск. гимназии; по окончании ее поступил в Петербургск. ун-т сначала на юридическ., а затем перешел на физико-математическ. фак-т. За деятельн. участие в студенческ. беспорядках 1874 г. исключен из ун-та и выслан под негласн. надзор полиции в Житомир. Организовал в Житомире кружок учащейся молодежи (В. Чуйко и др). Обыскан 15 февр. 1875 г. в Житомире вследствие перехваченного письма к Н. П. Гейденрейху с просьбою выслать запрещен. книги. При обыске обнаружены запрещен. книги. Привлечен к дознанию по обвинению в пропаганде среди учащейся молодежи. Выслан в администр. порядке под гласн. надзор полиции в Архангельск. губ. и с 9 июня 1875 г. водворен в Пинеге. Вследствие болезни переведен согласно распоряжению м-ра внутр. дел от 25 апр. 1878 г. в Астраханск. губ. Водворен в Красном Яре, откуда в том же году переведен в Астрахань; служил в городск. управе; в 1880 г. снова переведен в Красный Яр. По постановлению Особ. совещания от 19 дек. 1881 г. срок надзора определен в год и три месяца, считая с 9 сент. 1881 г. Служил письмоводителем у мирового судьи. По освобождении 9 дек. 1882 г. от гласн. надзора переселился в Астрахань, где находился под негласн. надзором, прекращенным в 1884 г.

Справки (Н. Гейденрейх, Жолобов, Коркунов, В. Леонтьев, Д. Никольский, Романский, И. Савваитов, А. Сенкевич, Д. Соловьев, Я. Тихонов, Янишевский).—Статистическ. ведомости (Архив м-ва юстиции).—Ведомость по Архангельск. губ. (1875—1878).—Справ. листок.—Дело Департ. полиции, III, № 1286 (1883).—Словарь Граната, т. 40, стр. 606 (Автобиография В. И. Чуйко).

«Красн. Арх.» VII (1924), 98 (Автобиографические записки и письма С. Ширяева).

Урусов, Александр Григорьевич.

См. «восьмидесятые годы».

Урусов, Петр Григорьевич, сын чиновника, брат А-дра Григ. Урусова (см. «восьмидесятые годы»). Воспитывался в Симбирск. гимназии; по окончании ее был студентом Ин-та путей сообщения. По показанию П. Черниговского, посещал в 1873—1874 г. г. кружок революцион. молодежи, собрания которого происходили в Симбирске на квартире Н. Николаевой.

Справки (Урусов, Н. Николаева, О. Пашанина, Рождественская).

Усатый, Гавриил, крестьянин с. Мордва (Чигиринск. у., Киевск. губ.). В июне 1877 г. привлечен к дознанию по делу о тайном сообществе, организованном Я. Сте-

фановичем и Л. Дейчем среди крестьян Чигиринск. у.

Дело м-ва юстиции, II угол. отдел., № 11020 (1883).

Усатый, Трофим, крестьянин Чигиринск. у. (Киевск. губ.). В июне 1877 г. привлечен к дознанию по делу о тайном сообществе, организованном Я. Стефановичем и Л. Дейчем среди крестьян Чигиринск. уезда.

Дело м-ва юстиции, II угол. отдел., № 11020 (1882).

Усачев, Владимир Андреевич, дворянин, сын офицера. Род. в Темир-Хан-Шуре ок. 1850 г. Учился в Аракчеевской Нижегородск. воен. гим-зии; окончил ее в 1871 г.; товарищ по гим-зии А. А. Дробыш-Дробышевского. В 1871 г. поступил в Михайловск. артиллер. уч-ще в Петербурге. Принимал участие в тайной юнкерск. библиотеке. В 1872 г. посещал собрания на квартире Ег. Емельянова, где бывали С. Кравчинский, Д. Рогачев, Л. Шишко. Участвовал в 1873 г. в кружке, руководимом Л. Шишко и С. Кравчинским, и через них близко стоял к петербургск. кружку чайковцев. Не окончив уч-ща, вышел из него летом 1873 г. и поступил в Мед.-Хир. ак-ию; уволен из ак-ии в февр. 1874 г. Был обыскан и привлечен к допросу по делу о тайной юнкерск. библиотеке (Н. Циммерберг, В. Сидорацкий и др.). Жил в Петербурге вместе с «артиллеристами» (Д. Аитов, М. Нефедов, Н. Теплов и др.); готовился итти в народ. С этою целью зиму 1873—1874 г.г. работал сначала в столярн. мастерской студ. Вл. Богомолова, а потом—в кузнице, устроен. А. Лукашевичем. Выехал из Петербурга 2 марта 1874 г. вместе с Ф. В. Фоминым в Москву, откуда пешком через Рыбинск, Ярославль, Кострому, Кинешму отправился в Нижний-Новгород, пропагандируя во время путешествия среди крестьян. В Нижнем жил у А. Ливанова, потом—у братьев Серебровских (конспиративная кличка: «Кургузка»). После от'езда из Нижнего Н. Теплова и Д. Аитова отправился с Фоминым в Оренбург, а оттуда в Темир-Хан-Шуру к родным. Разочаровавшись в пропаганде, порвал сношения с пропагандистами и поступил в Дагестанск. области вольноопределяющимся в 1-ю батарею 21-й артиллер. бригады; жил в укреплении Ишкарты (Дагестанск. обл.). В конце 1874 г. был отдан приказ об его аресте, после чего он был арестован в Темир-Хан-Шуре 5 дек. 1874 г.; в янв. 1875 г. доставлен в Москву и привлечен к дознанию по делу о пропаганде в империи (193). При допросах дал откровенные показания, рассказав о юнкерск. библиотеке, о кружке Ег. Емельянова, о кузнице А. Лукашевича и столярной Вл. Богомолова и о своем хождении в народ. Со 2 февр. 1875 г. по 4 янв. 1876 г. содержался в Петропавловск. крепости, после чего переведен в Дом предварит. заключения. Предан 5 мая 1877 г. суду особ. присутств. Сената по обвинению в составлении противозакон. сообщ-ва и в участии в нем (процесс 193-х). За отказ отвечать 30 окт. 1877 г. на вопросы суда удален из залы заседаний. Приговором особ. присутств. Сената от 23 янв. 1878 г. признан невиновным.

Справки (Вл. Усачев, Герасимов, С. Голоушев, Ег. Емельянов, И. Лукашевич, О. Машковцева, М. Нефедов, Пацукевич, В. Прокудин, Д. Рогачев, Рымкевич, Г. Сидорацкий, Стопалова, П. Шуравин).—Справ. листок.—Дело м-ва юстиции, II угол. отдел., № 11201 (1883).—Список 1852—1879 г.г., л.39 об.—Бурцев, За сто лет, II, 85, 92.—Б. Глинский, Революц. период, II, 12.

Стенограф. отчет, 139, 142—144, 159, 610.—Памяти Л. Шишко. Сборник, 6 сл. (Ф. Волховской, Л. Шишко). —Госуд. преступления, III, 53 (48), 60—62 (55—57), 65—66 (59—60), 68—69 (62), 75 (69), 79 (72), 121 (110), 163—165 (148—150), 167 (152), 265 (241), 320 (291), 331 (301).—В. Дебогорий-Мокриевич, Воспоминания, 177.—С. Ковалик, Революц. движение 70-х г.г. (Ук.).

«Вперед» № 2 (1875), 44 (По документам внутр. политики русск. правительства).—Старик [С. Ковалик], «Был.» 1906, X, 27 (Движение 70-х г.г. по Большому процессу).—А. Лукашевич, «Был.» 1907, III, 12, 25 (В народ! Из воспоминаний).—«Красн. Арх.» XV (1926), 148 (К истории «хождения в народ»).

Усердов, Михаил. Род. ок. 1855 г. В перв. пол. 1870-х г. г. учился в Архангельск. дух. сем-рии. Весною 1874 г. принадлежал в кружку семинаристов, издававших рукописн. журнал «Развитие» «противоправительственного направления». Был арестован и привлечен к дознанию. По выс. пов. 16 мая 1875 г. дело о нем разрешено в администр. порядке с подчинением негласн. надзору. По распоряжению м-ра внутр. дел подчинен гласн. надзору без ограничения места жительства. Жил в Архангельск. губ.

Справки (Пл. Иванов, Колчин).—Доклады 1875 г.—Справ. листок.—Ведомость по Архангельск. губ. (1875—1877).

Б. Титлинов, Молодежь и революция, 22.

Усольцев, Николай Алексеевич. Род. ок. 1851 г. Был студентом Истор.-Филол. ин-та в Петербурге. Вследствие политическ. неблагонадежности, по распоряжению петербургск. губернатора подчинен негласн. надзору с 21 апр. 1877 г. в Палюстрове (под Петербургом). В 1878 г. перешел в Петербургск. ун-т.

Ведомость по Петербургск. губ. (1877—1878).

Успенский, воспитанник Костромск. дух. сем-рии. В марте 1874 г. подвергся обыску вследствие подозрения в распространении запрещен. книг.

Справка (В. Померанцев).

Успенский, студент (Мед.-Хир. ак-ии?). В 1873 г. жил в Петербурге вместе с М. Нефедовым, Д. Аитовым, С. Голоушевым и др. Был сторонником бакунинск. взглядов. Обыскан 4 сент. 1874 г. в Петербурге в связи с производством дознания по делу в пропаганде в империи (193).

Справки (Успенский, Нефедов, Смолянский, Б. Чернявский).

Успенский, В. В 1876 г. жил в Петербурге вместе с Г. В. Плехановым. Арестован вместе с ним в нач. марта 1876 г. и выпущен в тот же день.

«Ист.-Рев. Сборник» III (1926) (Ук.) (Э. Корольчук, Из истории пропаганды среди петербургск. рабочих во втор. пол. 1870-х г.г.).

Успенский, Владимир Иванович, дворянин Екатеринославск. губ., сын врача. Род. ок. 1851 г. Учился в Екатеринославск. и Тамбовск. гимназиях. Поступил в 1873 г. в Мед.-Хир. ак-ию. Арестован в Петербурге в сент. 1874 г. и привлечен к дознанию по делу о пропаганде в империи (193), в виду участия вместе с С. И. Аревым, Ан. Фаресовым, Г. Сазоновым и Н. Никифоровым в устройстве мастерской в Тамбове для распространения пропаганды среди рабочих. По выс. пов. 19 февр. 1876 г. освобожден от взыскания за недостатком улик. В янв. 1876 г. обыскан вместе с К. Солярским, с которым жил на одной квартире.

Справки (В. Успенский, И. Жуков, Н. Монастырев, Г. Сазонов, К. Солярский).—Доклады 1876, I, 45 об.—Справ. листок.

Успенский, Глеб Иванович, известный писатель, сын чиновника. Род. 13 окт. 1843 г. В 1861 г. окончил Черниговскую

Г. И. Успенский.

С фотогр. 1874 г.
Из собр. Музея «Каторга и Ссылка».

гимназию и поступил на истор.-филолог. фак-т Петербургск. ун-та; в 1862 г. перевелся в Московск. ун-т, из которого вышел в 1863 г., не окончив курса. Начал писать с 1862 г. С 1873 г. по распоряжению нач-ка III Отделения состоял под негласн. надзором полиции, продолжавшемся и в нач. 1890-х г. г. В 1874—1875 г. г., живя в Париже, был близко знаком со многими видными революционерами (А. Иванчиным-Писаревым, Д. Клеменцом, С. Кравчинским), как и позже—в Петербурге с Ор. Веймаром, А. Ольхиным, с народовольцами (В. Фигнер, Ю. Богдановичем, Л. Тихомировым и др.). В 1875 г. поместил в журн. «Вперед» очерк «Шила в мешке не утаишь». Обыскан на границе в 1876 г. при возвращении в Россию. В 1877 г. привлекался в Самаре к дознанию по делу о распространении «преступных идей» среди местных семинаристов; за недостатком улик дело о нем прекращено. В 1877 г. принимал некоторое участие в неудавшейся попытке освобождения из Литовск. тюремн. замка в Петербурге Евг. Степ. Семяновского. С 1893 г. заболел психическим расстройством. Был помещен в Колмовск. психиатрическ. колонии (Новгородск. губ.); в марте 1900 г. переведен из Колмовск. больницы в Петербургск. городск. Ново-Знаменск. больницу для душевно-больных (около ст. Лигово), где и умер от паралича сердца 24 марта 1902 г.

Сообщение М. М. Клевенского.—Справки (К. Сибиряков, Минаев, А. Ольхин, А. Успенская).—Дело Департ. полиции, III, № 74, ч.ч. 37, 40 (1890).—Владиславлев, Русские писатели (приведена литературн. библиография).

О. Аптекман, Глеб Успенский. М., 1922.—Д. Клеменц, Воспоминания (Ук.).—И. Кубиков, Глеб Успенский. М., 1925.—В. Буш, Литературная деятельность Гл. Успенского. Сарат., 1927.—В. Чешихин-Ветринский, Глеб Иван. Успенский. М., 1929 (указана библиография).—А. Иванчин-Писарев, Хождение в народ. М.—Л., 1929, стр. 293—412 (Из жизни Гл. И. Успенского.—Гл. Успенский и революционеры 70-х г.г.) (Первая статья перепечатана из журн. «Заветы» 1914, V, 145—168; вторая—из журн. «Былое» 1907, X, 44—58).—В. Фигнер, Сочинения, V, 475—478 (На вечере 9 апр. 1927 г.) в память 25-летия смерти Гл. И. Успенского).

Успенский, Григорий Гаврилович, сын дьякона Тульск. епархии. Род. ок. 1849 г. Учился в Тульск. дух. сем-рии; курса не окончил. Был учителем земск. школы в с. Чулкове (Тульск. губ.). После увольнения от должности жил у отца в с. Зарытове (Тульск. губ.). Привлекался к дознанию в 1872 (?) г. по делу об организации в Туле студ. В. Ивановским, С. Дубенским и др. тайной библиотеки. Подчинен надзору.

Справка (Г. Успенский).—Дело м-ва юстиции, II угол. отдел., № 8586 (1881).

Успенский, Петр, студент (Мед.-Хир. ак-ии?). Летом 1873 г. жил в студенческ. «коммуне», организованной В. Ивановским и др. на мызе «Резвого» (Шлиссельбургск. у., Петербургск. губ.). Обыскан вместе с другими 3 сент. 1873 г.

Справки (П. Успенский, Ветютнев, Ив. Сергеев).

Уссаковский, Владимир Иванович, сын священника. Род. в 1849 г. Во втор. пол. 1870-х г. г.—студент Харьковск. ун-та, медицинск. фак-та. Принимал участие в студенческ. беспорядках в ноябре 1878 г. В 1878—1879 г. г.—участник харьковск. революцион. кружка, руководимого П. Теллаловым, Ив. Глушковым и М. Блиновым. Был кассиром кружка. Привлечен к дознанию, возникшему в ноябре 1879 г. в Харькове (дело Як. Кузнецова, Митр. Блинова и др.). Содержался под стражей с 18 по 21 дек. 1879 г. До решения дела подчинен надзору полиции. Предан суду по обвинению в принадлежности к тайн. сообщ-ву и приговором Харьковск. военно-окружн. суда от 2 окт. 1880 г. признан невиновным. Окончил ун-т со званием

лекаря в 1831 г. В 1890-х г.г.—земск. и городск. врач в Звенигороде (Московск. губ.).
Справки (Вл. Уссаковский, Галай, Вл. Жебунев, Н. Лисецкий, Е. Никитин, Н. Пивоваров, А. Плюта, А. Преображенский, Ратнер).—Свод указаний (Ук.).—Справ. листок.—Дело м-ва юстиции, II угол. отдел., № 7955 (1879).—Медиц. список.

Устименко, Петр, казак с. Мартыновки (Борзенск. у., Черниговск. губ.). По агентурн. сведениям, был распропагандирован в 1879 г. земск. врач м Як. Белым.
Справка (П. Устименко).

Устинович, Амалия. В 1879 г. жила в Минске. Подчинена негласн. надзору вследствие ее переписки с В. Пекарским; ее письма были обнаружены при обыске В. Пекарского в Кракове 7 марта 1879 г.
Справки (А. Устинович, В. Пекарский).

Устюжанинов, Иннокентий Александрович. Род. в Сибири ок. 1848 г. В конце 1860—нач. 1870-х г. г.—студент медицинск. фак-та Московск. ун-та; окончил (?) ун-т в 1874 г. В бытность студентом вместе с И. Н. Чернявским, Вл. Дрейером и др. составил устав кассы взаимопомощи студентов-сибиряков; устав этот был утвержден кружком в янв. 1872 г.; был секретарем студенческ. кассы сибиряков. В 1873 г. привлечен по этому делу к дознанию. По выс. пов. 7 марта 1874 г. дело о нем прекращено. В нач. 1874 г. посещал собрания, происходившие в Москве на квартире Олимпиады Алексеевой; был знаком с С. Бардиной, И. Джабадари, М. Чикоидзе и др., привлеченными позднее по делу о противоправит. пропаганде (50). Снабжал запрещен. книгами Н. Глушкова, Д. Серышева, И. Чернявского; с последним жил в 1874 г. на одной квартире. Летом 1874 г. в их отсутствии на квартире был произведен обыск, в виду указаний на распространение ими запрещен. книг. В июне 1874 г. на их квартире был задержан Д. Н. Серышев, показавший, что Уст-в склонял его к устройству сапожной мастерской в целях пропаганды. В нач. 1875 г. (перед масленицею) при содействии Вл. Н. Щепкина поселился под фамилией крестьянина А-дра Ковригина вместе с В. Н. Панютиной (под фамилией А-дры Никит. Агаповой) в дер. Новинки (Богородск. у., Московск. губ.), где они устроили сапожную мастерскую и занимались пропагандою среди крестьян. Были обысканы и арестованы в апр. (?) 1875 г. по доносу солдатки Мурашевой, жившей в той же деревне. Со 2 мая 1875 г. по 3 янв. 1876 г. содержался в Петропавловск. крепости, после чего переведен в Дом предварит. заключения. Привлечен к дознанию по делу о пропаганде в империи (193). Умер в Петербурге 1 авг. 1876 г. от чахотки, через несколько дней после свидания из тюрьмы на поруки.
Справки (И. Устюжанинов, Булатов, П. Николаев, Д. Серышев, П. Союзов).—Доклады 1874 г.—Список 1852—1879 г.г., л. 41.—Календарь «Нар. Воли», 150.—Бурцев, За сто лет, II, 84.
Стенограф. отчет, 462—464.—Госуд. преступления, III, 158 (144), 162 (147), 170—173 (155—157).—Н. Морозов, Повести моей жизни, I, 271, 279.—Л. Тихомиров, Воспоминания (Ук.).
«Вперед» № 2 (1875), 42 (По документам внутрен. политики русск. правительства).—«Вперед» № 43 (1876), 626 (Из Петербурга).—«Ист.-Рев. Сборник» II (1924) (Ук.) (Ш. Левин, Листовки Г. В. Плеханова).

Уткин, Александр, чиновник канцелярии московск. ген.-губернатора. В 1873—1874 г. г.—управляющий типографией, содержимой Ип. Мышкиным. В связи с обнаружением деятельности последнего привлечен к дознанию по делу о пропаганде в империи (193). По выс. пов. 19 февр. 1876 г. освобожден от взыскания за недостатком улик.
Доклады 1876, I, 45 об.—Справ. листок.
«Был.» 1907, IX, 268 (Записка м-ра юстиции графа Палена).

Уткин, Иосиф, сын колл. асессора. Род. ок. 1858 г. В 1876 г.—воспитанник 3-го класса Каменец-Подольск. сем-рии. Привлечен к дознанию в июне 1876 г. в Подольске по обвинению в хранении и в распространении среди семинаристов запрещен. книг, полученных им от кол. регистр. Ив. Карвасовского. Был арестован и провел в одиночн. заключении более 7-ми месяцев. По выс. пов. 24 февраля 1877 г. дело о нем разрешено в администр. порядке с вменением в наказание предварительн. содержания под стражей и с подчинением негласн. надзору полиции.
Доклады 1877, I, 57—62.—Справ. листок.
Б. Титлинов, Молодежь и революция, 24.

Утургаури, Григорий (Георгий?). Род. ок. 1854 г. Воспитывался в Тифлисск. дух. сем-рии; товарищ В. Самадова. В 1876 г.—учитель Моздокск. городск. уч-ща (Терск. обл.). Привлечен к дознанию, возникшему в окт. 1876 г., по делу о революц. пропаганде в Тифлисск. и Кутаисск. губерниях, по обвинению в знании и в недонесении о существовании кавказск. революц. кружка. По выс. пов. 26 июля 1878 г. дело о нем разрешено в администр. порядке с содержанием его под арестом в течение трех недель.
Сообщение М. М. Клевенского.—Справки (Г. Утургаури, В. Самадов).—Доклады 1878, II, 398—410.—Справ. листок.
Б. Скитский, «Известия Горск. Педагогическ. ин-та», V, 257 (Из истории революцион. движения 70-х г.г. в Осетии).

Уфимцев, Прохор, мещанин г. Саратова. Род. ок. 1834 г. По распоряжению киевск. ген.-губернатора выслан 6 мая 1879 г. из Киева в Саратов, вследствие политическ. неблагонадежности.
Справки (Пр. Уфимцев).

Уханов, Александр Алексеевич.
См. «восьмидесятые годы».

Ухач-Огорович, студент Петровск. Земледельческ. ак-ии в Москве. В 1877 г. входил в революц. кружок «петровцев».
В. Анзимиров, Крамольники, 18.

Ушаков, Александр Дмитриевич, дворянин Инсарск. у. (Пензенск. губ.). Род. ок. 1856 г. В 1874 г.—воспитанник Пензенск. гимназии; курса не окончил вследствие ареста. Принимал участие в пензенск. революц. кружке; его адресом поль-

зовался Н.Миллер, приняв пензенск. агентуру. Арестован 3 авг. 1874 г. в связи с нахождением в бумагах В. Осташкина шифрован. записки с его адресом; при обыске обнаружены запрещен. книги и переписка. С авг. по сент. 1874 г. содержался в Пензенск. тюремн. замке. Привлечен к дознанию по делу о пропаганде в империи (193) по обвинению в участии в образовавшемся в Пензе преступном сообществе. По выс. пов. 19 февр. 1876 г. дело о нем разрешено в администр. порядке с вменением в наказание предварительн. содержания под стражей и с учреждением особого надзора полиции.

Справки (А. Ушаков, И. Селиванов, Степанов).—Доклады 1876, I, 17 об.—Справ. листок. Госуд. преступления, III, 205 (187), 250 (227). «Община» VI—VII (1878), 24—25 (Пензенская тюрьма).

Ушаков, Николай Ильич, бежецк. мещанин, сын мещанина, огородника. Род. в Бежецке (Тверск. губ.) 26 апр. 1857 г. Окончил Бежецк. приходск. и уездн.

Н. И. Ушаков.

С фотогр. 1876 г.
Из собр. Музея «Каторга и Ссылка».

уч-ща, земск. техническ. школу в Ржеве и в 1874 г.—земск. учительск. сем-рию в Торжке. Принимал участие в кружке самообразования семинаристов, руководимом преподавателем Д. Рудневым. Выйдя из сем-рии, сблизился с М. Натансоном, устроившим его в целях пропаганды в инструментальн. мастерскую Патронного завода в Петербурге. В 1875 г. находился в Москве. Был арестован в первый раз в дек. (?) 1875 г. во время ликвидации кружков С. Бардиной, на квартире Ек. Введенской, куда пришел с предупреждением о начавшихся арестах. Вторично арестован весною (в июле?) 1876 г. в Москве и привлечен к дознанию, возникшему в Москве в февр. 1876 г., по обвинению в участии в противоправительств. общ-ве для пропаганды в народе, вместе с А. Ивановской, Н. Битмидом, А. Ардашеновым и др. Пробыл в тюремн. заключении ок. 16-ти месяцев. По выс. пов. 17 июля 1877 г. дело о нем разрешено в администр. порядке с учреждением гласн. надзора и с воспрещением жительства в столицах, столичных и Таврическ. губерниях. Высланный в Бежецк.у. под надзор полиции, самовольно приехал в Петербург, где посещал собрания участников «Общ-ва друзей», происходившие на квартире А. Карпова. Привлечен к дознанию, возникшему в 1877 г., по делу «Общ-ва друзей», по обвинению в посещении собраний. По выс. пов. 29 ноября 1878 г. это дело разрешено в администр. порядке с высылкою под надзор полиции в одну из отдаленных губерний Европ. России. Мера эта не могла быть приведена в исполнение в виду того, что он с нач. 1878 г., достав через О. Натансон подложный паспорт на имя сына дьячка Ник. Ив. Кушакова, перешел на нелегальн. положение. Вошел в землевольческ. кружок (Г. Плеханов, С. Ширяев, Н. Шмеман, В. Благовещенский и др.), занимавшийся пропагандой среди раб. районов Обводн. канала и за Невской заставой. Работал слесарем в Арсенале. Арестован в Петербурге 15 мая (23 марта?) 1879 г. и привлечен к дознанию, возникшему в мае 1879 г., по делу о В. Благовещенском. Обвинялся в пропаганде среди рабочих, в близких сношениях с бежавшим из ссылки В. Благовещенским и Н. Богдановичем, в уклонении от взыскания за прежнее преступление и за проживание по подложному паспорту с целью продолжения своей «преступн. деятельности». По выс. пов. 9 апр. 1880 г. дело разрешено в администр. порядке с вменением в наказание предварительн. содержания под стражей и с приведением в исполнение состоявшегося о нем 28 ноября 1878 г. постановления о высылке под надзор в одну из отдален. губерний. Выслан в Архангельск. губ., где водворен с 22 мая 1880 г. в Холмогорах. Участвовал 2 марта 1881 г. в пирушке, устроенной ссыльными по поводу смерти Александра II. По постановлению Особ. совещания от 17 (27?) окт. 1881 г. назначен к высылке в Зап. Сибирь с определением срока надзора в пять лет, считая с 9 сент. 1881 г. Арестован в Холмогорах в нач. 1882 г. и в апр. т.г. находился в Моск. пересыльн. тюрьме, откуда в мае т. г. отправлен в Нарым (Томск. губ.). В окт. 1882 г. ходатайство его о пересмотре дела оставлено без последствий. В 1884 г. переведен в Барнаул (Томск. губ.). По постановлению Особ. совещания от 12 февр. 1885 г. освобожден от гласн. надзора. По возвращении из ссылки жил в Твери, потом—в Новгороде под негласн. надзором; работал в Новгородск. губ. земск. управе в статист. отделении; с окт. 1890 г. по март 1917 г. состоял секретарем Новгородск.

губ. земск. управы. В 1889 г. получил право повсеместн. жительства. По распоряжению Департ. полиции от 23 дек. 1893 г. (циркуляр 21 февр. 1894 г.) освобожден от негласн. надзора. Арестован в 1897 г. в Новгороде по делу об устройстве в Новгороде нелегальн. типографии и привлечен к дознанию по обвинению в противоправит. кружке Раисы Тютчевой. По выс. пов. 29 июля 1898 г. дело о нем прекращено с учреждением негласн. надзора. После Февральск. революции избран новгородск. городск. головою. В 1929 г. служил библиотекарем в группкоме союза строительн. рабочих в Новгороде.

Из материалов народовольческ. кружка при Всесоюзн. Общ-ве политкаторжан (Автобиография Н. И. Ушакова).—Справки (Як. Иванов, А-дра Ивановская, А. Цепканов, В. Чернояров, Д. Шило'вцев).—Доклады 1877, II, 177—185; 1878, III, 621—649; 1886, I, 211—218.—Справ. листок.—Дела м-ва юстиции, II угол. отдел., №№ 7691 (1879), 7779 (1879), 7781 (1879), 8384 (1880), 11020 (1883).—Дела Департ. полиции, III, №№ 434 (1881), 1368 (1881), 1434, ч. II (1883), 1470 (1883), 995 (1898).—Список псевдонимов.

С. Мицкевич, «Кат. и Сс.» 1924, IV (11), 63 (Московские революц. кружки втор. пол. 1870-х г.г.).—«Ист.-Рев. Сборник» III(1926) (Ук.) (Э. Корольчук, Из истории пропаганды среди рабочих Петербурга вт. пол. 1870-х г.г.).

Ушакова, Елизавета—фамилия, под которою в 1875 г. жила в Иваново-Вознесенске Лид. Ник. Фигнер (см.).

Госуд. преступления, II, 168 (137).

Ушнурский, Александр Семенович, сын дьячка. Род. ок. 1844 г. Учился в духовн. сем-рии. В сред. 1870-х г. г.—секретарь с'езда мировых судей в Орлове (Вятск. губ.). В 1874 г. жил в доме В. Красовского, с которым был в дружеских отношениях. В ноябре (?) 1874 г. был у них обыск. Привлечен к дознанию по делу о пропаганде в империи (193). По выс. пов. 19 февр. 1876 г. дело о нем прекращено.

Справки (А. Ушнурский, Феофилактов).—Доклады 1876, I, 45, об.—Справ. листок.

Ф

Фабианский, Павел Эразмович. Род. ок. 1858 г. в Воронеже. По окончании Сараговск. гимназии поступил в Петербургск. ун-т. Жил вместе с П. С. Поливановым и в 1878 г. привлечен к дознанию по его делу. До решения дела обязан подпискою о невыезде из Петербурга.

Справка (П. Фабианский).

Фаворский, Андрей Александрович, сын священника, кандидат прав. Род. ок. 1845 г. Служил «стряпчим» при Петербургск. коммерческ. суде. Помощн. присяжн. поверенного. В 1874 г. жил в с. Павлове (Горбатовск. у., Нижегор дск. губ.). Организовал вместе с Г. Перчанкиным ссудное товарищество в с. Павлове; на его квартире происходили собрания, в которых принимали участие лица, привлеченные потом по делу о пропаганде (Г. Перчанкин, Н. Личадеев, А. Овсянников и др.). Привлечен к дознанию по делу о пропаганде в империи (193). По распоряжению м-ра внутр. дел, как изобличенный в распространении пропаганды среди рабочих с. Павлова, выслан из Петербурга под гласн. надзор полиции в Вологодск. губ.; водворен 28 сент. 1875 г. в Вологде. По выс. пов. 19 февр. 1876 г. дело о нем прекращено. В 1877 г. получил разрешение вернуться в Петербург, где жил под негласн. надзором, прекращенным циркуляром Департ. полиции от 23 ноября 1895 г.

Справки (Н. Зернов, А Овсянников, Г. Перчанкин, Н. Сорокин). —Ведомость по Вологодск. губ. (1875—1877).—Доклады 1876, I, 45 об.—Справ. листок.—Дело Департ. полиции, V, № 5253, ч. I (1884).

Фавр, Сергей Григорьевич, сын швейцарск. подданного. Род. ок. 1859 (1851 ?) г. в Славянске (Харьковск. губ.). Работал в слесарной жел.-дорожной мастерской. Готовился в фельдшерск. школу; был студентом Харьковск. ветеринарн. ин-та. Привлечен к дознанию в 1876 г по обвинению в имении запрещен. книг, полученных от Ив. Витте, и в передаче их Ал. Селиванову. По выс. пов. 19 мая 1877 г. дело о нем прекращено.

Справки (С. Фавр, А. Селиванов).—Доклады 1877, I, 118—121.—Справ. листок.

Фаддеев. Воспитывался в учительск. семинарии в Петербурге; затем был учителем в дер. Тюшицы (Новгородск. у. и губ.). Обыскан в 1875 г. вследствие записки А. К. Артамонова, найденной у Вл. Богомолова (оба привлекались по делу о пропаганде в империи) о том, чтобы Ф-в не держал у себя запрещен. книг. В виду ненахождения у него запрещен. книг, оставлен на свободе.

Справка (Фаддеев).

Фаддеев, крестьянин дер. Благовой (Каширск. у., Тульск. губ.). В сред. 1870-х г.г.—рабочий на фабрике Мещеринова в Москве. Арестован в марте (?) 1875 г. за передачу запрещен. книг Конлр. Алексееву; при аресте пытался скрыться.

Справка (Фаддеев).

Фаддеев, Александр Павлович, сын причетника Вологодск. епархии. Род. в 1851 г. Воспитывался в Вологодск. дух. сем-рии; вышел из 4-го класса; затем слушал лекции в Петровск. Земледельческ. ак-ии в Москве. Обыскан и арестован в Москве 11 июля 1874 г. вследствие близких отношений с студент. А. Селивановым и девицами Прушакевич; при обыске обнаружена переписка с К. Сиряковым и фальшив. паспорт. Содержался под стражей в Москве в Сущевской полиц. части; 26 июля 1875 г. сделал неудавшуюся попытку к бегству. Привлечен к дознанию по делу о пропаганде в империи (193); по выс. пов. 19 февр. 1876 г. освобожден от ответственности. Вторично арестован в Вологде (?) в 1876 г. и привлечен к дознанию, возникшему в февр. 1876 г., вследствие доноса на него Ив. Растворова, показавшего, что Ф-в принимал участие в пропаганде и имел запрещен. книги; обвинялся в участии в противоправит. общ-ве для пропаганды в народе. (дело А. Ард сенова, В. Балмашева и др.). По выс. пов. 17 июля 1877 г. дело о нем разрешено в администр. порядке с вменением в наказание предварит. содержания под стражей. Подчинен негласн. надзору полиции. В конце апр. 1879 г. рукоположен в Москве в священники и отправлен миссионером в Камчатск. епархию. Арестован 18 июня 1879 г. в Томске (Ялуторовске?) и отправлен в Тобольск, где содержался в местн. тюрьме за доставление А. Сыромятникову от Мих. Поммера посылки с запрещен. книгами и за имение таковой же для передачи ссыльному Илье Любимову от его брата Александра; с последним Фаддеев жил в Москве на одной квартире. Привлечен к дознанию, возникшему 15 июня 1879 г. в Тобольске (дело А. Сыромятникова). По распоряжению м-ра юстиции

от 20 июля 1880 г. освобожден из-под стражи 28 июля т. г. и 15 сент. т. г. выехал из Тобольска в Камчатск. епархию. По соглашению нач-ка Верховн. распорядит. комиссии с м-ром юстиции, изложенному в отношении последнего от 19 сент. 1880 г., дело о нем прекращено.

Справки (А. Фаддеев, А. Любимов, М. Поммер, К. Сиряков, Соловцовский).—Доклады 1876, I, 45 об.; 1877, II, 177—185.—Справ. листок.—Дело м-ва юстиции, II угол. отдел., № 7797 (1879).

«Нар. Воля» I (1879) (Хроника преследований) (Литература парт. «Нар. Воля», 64).—С. Мицкевич, «Кат. и Сс.» 1924, IV (11), 63 (Московские революцион. кружки втор. пол. 1870-х г.г.).

Фаддеев, Максим, крестьянин дер. Маурино (Даниловск. у., Ярославск. губ.). По агентурн. сведениям, был в 1874 г. ближайшим помощником А. И. Иванчина-Писарева в деле пропаганды вместе с акушеркой М. Пл. Потоцкой и врачом И. И. Добровольским.

Справка (М. Фаддеев).

Фаддеев, Михаил, студент Петербургск. ун-та. Род. в Псковск. губ. Летом 1870 г. жил в Новгороде и принимал участие в собраниях, происходивших на квартире Квятковских, а потом у А. Дм. Дементьевой.

Справка (М. Фаддеев).

Фадеева, Екатерина Михайловна—фамилия по второму мужу Ек. Мих. Соловьевой (урожд. Челищевой) (см.).

Файнзильбер, Розалия Клементьевна, еврейка, мещанка. Род. в 1855 г. Была земской фельдшерицей. Обыскана 8 авг. 1879 г. в Чернигове (?); при обыске обнаружены запрещен. книги. Содержалась под стражей с 8 авг. 1879 г. по 20 марта 1880 г., после чего освобождена на поруки и обязана подпиской о невыезде.

Справ. листок.

Файнштейн, Герман, турецкий подданный—по паспорту на эту фамилию уехал в 1874 г. за границу и жил в Одессе с мая 1878 г. М. Я. Геллис (см.).

Дело м-ва юстиции, II угол. отдел., № 7658 (1879).

Файнштейн, Эсфирь, жена турецк. подданного—фамилия, под которою с мая 1878 г. жила в Одессе жена М. Я. Геллиса Эсфирь Моисеевна Геллис (урожден. Шпунберг) (см.).

Дело м-ва юстиции, II угол. отдел., № 7658 (1879).

Фалецкий, Аркадий Николаевич, отставн. полковник. Род. в Тобольске ок. 1832 г. Окончил ак-ию Генеральн. штаба. Сотрудничал в «Русск. Инвалиде». Был близок в 1870-х г.г. к лицам, принадлежавшим к революц. среде. В 1873—1874 г.г. читал в Петербурге лекции о немецк. соц.-демократии. Летом 1874 г. жил в Женеве; вращался среди эмигрантов. В 1876 г. жил на ферме «Кресты» (Торопецк. у., Псковск. губ.), где вместе с братьями Шлейснер, Вульферт, Н. Богдановичем и другими занимался полевыми работами, заводил знакомства с крестьянами, для чего посещал трактиры. В сент. 1876 г. вместе с братьями Шлейснер выехал в Сербию. Обыскан в Петербурге 5 ноября 1877 г. в связи с дознанием по делу о пропаганде в Торопецк. у.; привлечен в числе 58-ми лиц к дознанию по этому делу. По выс. пов. 8 июля 1881 г. дело о нем прекращено.

Сообщение М. М. Клевенского.—Справки (А. Фалецкий, Богданович).—Дело м-ва юстиции, II угол. отдел., №№ 7779—7781 (1879).—Справ. листок.—Дело Департ. полиции, III, № 911 (1881).—Словарь Граната, т. 40, стр. 261 (Автобиография Апр. Ф. Михайлова).

Д. Клеменц, Воспоминания (Ук.).—В. Максаков и В. Невский, Южно-русск. рабочие союзы (Ук.).—В. Фигнер, Сочинения, т. V (Ук.).

В. Бурцев, «Был.» 1906, I, 170 (Северный союз русск. рабочих).—Евт. Карпов, «Кат. и Сс.» 1924, VI (13), 33 (Странички из воспоминаний. А. К. Соловьев).

Фалин, Николай Яковлевич, купеческ. сын, сын подмосковн. фабриканта. Род. в 1852 г. в Москве. Окончил в 1871 г.

Н. Я. Филин.

С фотогр. 1876 г.
Из собр. Музея «Каторга и Ссылка».

Московск. 3-ю гимназию и в т. г. поступил в Технологическ. ин-т в Петербурге. В первый раз обыскан в 1873 г. по поводу знакомства с А. Чиковым. Был участником петербургск. революц. кружков. В 1875 г. вышел с 3-го курса ин-та и выехал за границу для получения образования в Парижск. техническ. школе. Вернулся в Россию в нач. 1876 г. по вызову правительства. Был задержан тогда же при обыске П. Дьяконова, обвинявшегося в пропаганде среди петербургск. рабочих; жил вместе с ним на одной квартире. Летом 1876 г. жил в Крыму. Возвратился в Петербург из Москвы 30 ноября т. г. Арестован 6 дек. 1876 г. во время демонстрации на Казанск. площади, как участник ее. Предан суду особ. присут. Сената; судился с 18 по 25 янв. 1877 г. Признан виновным и приговорен к лишен. всех прав сост. и к ссылке в Сибирь на поселение. Отправлен из Петербурга в Сибирь 9 авг. 1877 г.

и водворен в Сургуте (Тобольск. губ.). В ноябре 1882 г. переведен в Курган (Тобольск. губ.), откуда в конце 1883 г.— нач. 1884 г. вместе с В. Д. Березневским переведен в Тару (той же губ.). В 1885 г. отправлен в Тобольск, где помещен в дом умалишенных, так как обнаружил признаки душевн. расстройства. Министром внутр. дел 16 окт. 1891 г. был утвержден доклад о применении к нему, в случае выздоровления, выс. указа 17 апр. 1891 г. Умер в нач. 1890-х г.г. (по другим сведениям—в 1902 г.) в Тобольске в той же больнице.

Справки (Барсуков, С. Жиркевич, К. Милоглазкин, М. Фалин).—Статистическ. ведомости (Архив м-ва юстиции).—Дела Департ. полиции: III, № 359 (1881); V № 3265, ч. I (1882).—Справ. листок.

С. Швецов, «Кат. и Сс.» 1925, III (16), 215—219 (Ник. Як. Фалин).

Госуд. преступления, II, 6, 11, 15, 41—44, 53, 67, 69, 91, 126—128, 146—149, 156.—Э. Корольчук, Первая рабочая демонстрация в России, 34 сл.

«Набат» 1881, IV, 2—3 (Внутреннее обозрение).—С. Гелер, «Кат. и Сс.» 1924, IV (11), 190, 209 (Из мест весьма отдаленных).—Сургутянин, «Кат. и Сс.» 1929, XII (61), 96, 115 (Сто лет Сургутской ссылки).—С. Швецов, «Кат. и Сс.» 1931, III (76), 136 (1 марта 1881 г. в Сургуте).

Фалинский, Георгий. В 1875 г.—воспитанник Одесск. реальн. уч-ща. Проживая на одной квартире в Одессе в 1875 г. с товарищами по училищу И. Бенкгаузеном, Свирским, Щабельским, составил кружок для чтения запрещен. книг, доставлявшихся И. Бенкгаузеном.

Справка (Г. Фалинский).

Фальберг, Фридрих-Рудольф Людвигович, студент Технологическ. ин-та в Петербурге. Подчинен негласн. надзору в виду проживания его летом 1879 г. в имении А. Н. Энгельгардта в с. Батищеве (Дорогобужск. у., Смоленск. губ.). Окончил ин-т со званием инженер-технолога в 1882 г. С 1889 г. по 1890 г. служил техником в мастерских по постройке мостов Уфа-Златоустовск. жел. дор.; с 1891 г.—заведующий ремонтом мостов Сызрано-Вяземск. жел. дороги.

Сто лет Технологическ. ин-та, II, 565.

В. Грачев, «Кооперат. Жизнь» (Смоленск) 1922, IV—V (Двадцать два года под надзором. Материалы для биографии А. Н. Энгельгардта).

Фамилиант, Виктория Львовна, дочь симферопольск. купца, сестра Ирины Л. Фам-т. Род. в 1858 г. В конце 1870-х г.г.—слушательница врачебн. курсов в Петербурге. Привлечена к дознанию, возникшему в июне 1879 г. в Курске, по делу о С. В. Никитиной. Обязана подпиской о невыезде, от которой освобождена 20 марта 1879 г. В 1887 г. окончила курсы со званием женщины-врача. В 1900-х г.г.—врач в Одессе. Служила в земстве. В 1931 г. живет в Севастополе.

Сообщение Ир. Л. Овсянико-Куликовской.—Справка (В. Фамилиант).—Справ. листок.—Дело м-ва юстиции, II угол. отдел., № 7912 (1879).—Медиц. список.

Фамилиант (по мужу Овсянико-Куликовская), Ирина (Доротея) Львовна, еврейка, дочь симферопольск. купца, жена Д. Н. Овсянико-Куликовского. Род. 10 ноября 1853 г. в Симферополе. Училась в Симферопольск., а затем—в Одесск. гимназиях; окончила последнюю в 1869 г. В 1871 г. уехала в Цюрих, где слушала лекции по медицинск. фак-ту. Была близка к революцион. молодежи (Субботины, С. Бардина, братья Жебуневы и др.); принимала участие в делах русск. колонии. В июле 1873 г. оставила Цюрих вследствие вызова русск. правительством. В 1875 г. возвратилась в Россию; была арестована на границе и привезена в Петербург. Привлекалась к дознанию по делу о пропаганде в империи (193) за принадлежность к кружку Жебуневых. По выс. пов. 19 февр. 1876 г. дело о ней разрешено в администр. порядке с учреждением негласн. надзора; выслана на родину, в Симферополь. В окт. 1876 г. ходатайствовала о принятии ее на женск. врачебн. курсы при Николаевск. воен. госпитале в Петербурге, что было ей разрешено. В 1877 г., по снятии надзора, жила в Вене; принимала участие в австрийск. рабоч. движении. Арестована в Вене в 1877 (1878 ?) г. за организацию собрания фабричных работниц и за социалистическ. пропаганду. Содержалась месяц в тюрьме, судилась и приговорена к высылке из Вены и из пределов Австрии. Выслана в Швейцарию вместо России по хлопотам матери. В окт. 1878 г. жила в Париже, где приняла православие, получив имя Ирины, и вышла замуж за Д. Н. Овсянико-Куликовского. Работала в Парижск. медиц. школе. Возвратилась в 1882 г. в Россию. В 1931 г. живет в Ленинграде.

Сообщение И. Л. Овсянико-Куликовской.—Справки (Д. Фамилиант, Берг, Д. Овсянико-Куликовский).—Доклады 1876, I, 28.—Справ. листок.—Голицын, Десятая глава, 160.

Д. Овсянико-Куликовский, Воспоминания, 106.—Н. Кулябко-Корецкий, Из давних лет (Ук.).

С. Брейтбург, «Кат. и Сс.» 1925, IV (17), 130—131 (Эпизод из политическ. биографии Д. Н. Овсянико-Куликовского).

Фаминский—см. Фоминский.

Фаминцын, Александр Сергеевич, дворянин. Род. в Калуге в 1841 г. Окончил Петербургск. 3-ю гимназию. Секретарь Русск. музыкальн. общ-ва. Арестован в Петербурге 8 апр. 1879 г. вместе с братом Андреем в Петербурге после покушения А. Соловьева, вследствие доноса о происходивших на его квартире собраниях. Освобожден из-под стражи 12 апр. т. г. под поручительство ректора ун-та А. Бекетова. Композитор и историк русск. народной музыки. Умер в 1896 г.

Справка (А. Фаминцын).—Дело м-ва юстиции, II угол. отдел., № 7671 (1879).—Брокгауз-Ефрон, Энциклопед. словарь.

«Земля и Воля» V (1879) (Наши домашние дела) (Революцион. журналистика 1870-х г.г., 466).

Фаминцын, Андрей Сергеевич, дворянин, известный ботаник-физиолог. Род. в 1835 г. Окончил Петербургск. 3-ю гимназию и Петербургск. ун-т. В ун-те был товарищем П. Д. Баллода. Ординарный профессор Петербургск. ун-та; член Акад. Наук. Арестован 8 апр. 1879 г. вместе с братом

Александром в Петербурге после покушения А. Соловьева, вследствие доноса о происходивших на его квартире собраниях и о составлении им воззвания к студентам. Освобожден из-под стражи 12 апр. 1879 г. на поруки ректора Петербургск. ун-та А. Бекетова. Умер 8 дек. 1918 г.

Справки (А. Фаминцын, Лачинов).—Дело м-ва юстиции, II угол. отдел., № 7671 (1879).—Брокгауз-Ефрон, Энциклопед. словарь.

«Земля и Воля» V (1879) (Наши домашние дела) (Революцион. журналистика 70-х г.г., 466).—М. Лемке, «Был.» 1906, II, 23 (Дело Д. И. Писарева).—Н. Иорданский, «Был.» 1907, IX, 105, 121 (Миссия П. С. Ванновского).—П. Лавров, «Кат. и Сс.» 1925, I (14), 72 (Социалистическое движение в России).

Фандилер (по мужу Цыпкина), Эсфирь. Род. ок. 1858 г. Привлекалась в апр. 1876 г. к дознанию в Минске по обвинению в пропаганде; по показанию Плоткина, посещала собрания членов минск. революц. кружка. По выс. пов. 27 янв. 1877 г. дело о ней за недостатком улик прекращено.

Справка (Э. Цыпкина).—Доклады 1877, I, 22—25.—Справ. листок.

Фанин, Григорий Петрович—он же Григ. Петр. Андреев (см.).

Доклады 1876, II, 253 об.

Фаресов, Анатолий Иванович, дворянин, сын колл. советника. Род. ок. 1853 г. в Тамбове. Учился в Тамбовск. гимназии; вышел из нее, не окончив курса, в 1871 г.

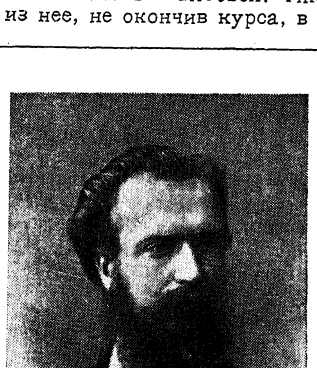

А. И. Фаресов.

С фотогр. 1870-х г.г
Из собр. Музея «Каторга и Ссылка».

за неимением средств. Близкий знакомый Ник. Ст. Никифорова; устраивал вместе с ним в Тамбовск. губ. мастерские на артельных началах для пропаганды; жил у него в 1873 г. в с. Больш. Липовицы (Тамбовск. у. и губ.); познакомил его с Д. Рогачевым и П. Войнаральским. В мае 1874 г. приехал в Саратов; работал в сапожн. мастерской Иог. Пельконена; занимался фальцовкой книг, привезенных в Саратов из типографии Ип. Мышкина. Получив ящик с отпечатанными листами, передал его А. И. Биддинову. Избежал ареста 31 мая 1874 г. при разгроме мастерской И. Пельконена и по предложению Д. Рогачева должен был ехать в Самару вместе с Н. Войнаральской, но был арестован вместе с нею 1 июня 1874 г. в Саратове на пароходной пристани. Привлечен к дознанию по делу о пропаганде в империи (193). С 3 по 27 ноября 1876 г. содержался в Петропавловск. крепости, после чего переведен в Дом предварит. заключения. Предан 5 мая 1877 г. суду особ. прис. Сената по обвинению в составлении противозакон. сообщ-ва, в участии в нем и в распространении преступных сочинений (процесс 193-х). За отказ отвечать на вопросы суда 31 окт. 1877 г. удален из залы заседаний. С 20 ноября т. г. снова переведен в Петропавловск. крепость. Приговором 23 янв. 1878 г. признан виновным во вступлении в противозакон. сообщ-во со знанием его преступных целей и приговорен к ссылке на житье в одну из отдален. губерний, кроме сибирских, при чем суд ходатайствовал о вменении в наказание предварительн. содержания под стражей. Освобожден из крепости 24 янв. 1878 г. По выс. пов. 11 мая 1878 г. первоначальный приговор суда утвержден условно, а на деле подлежал гласн. надзору полиции на три года с ограничением места жительства и с воспрещением отлучек. Постановление это не могло быть приведено в исполнение, так как Фаресов скрылся и жил под чужими фамилиями. Зимою 1878—1879 г.г. жил у А. Н. Энгельгардта в его им. Батищево) Дорогобужск. у., Смоленск. губ.). Явился добровольно 8 сент. 1880 г. в м-во внутр. дел; получил разрешение жить в Петербурге с подчинением гласн. надзору в течение трех лет. Еще находясь в 1877 г. в тюремн. заключении, переменил свои революцион. убеждения на земско-либеральные и отошел от революц. деятельности. Сотрудничал в «Живописном Обозрении», «Молве», а затем в «Неделе» и «Историческ. Вестнике». В 1881 г. служил в контроле Харьковско-Николаевск. жел. дороги в Петербурге. Привлечен после 1 марта 1881 г. к дознанию, производившемуся при Петербургск. жанд. упр-нии, в виду подозрений в том, что он знал о подготовлениях к покушению на Александра II; по распоряжению тов. м-ра внутр. дел дело о нем прекращено. Умер в Ленинграде 16 окт. 1928 г.

Сообщение М. М. Клевенского.—Справки (А. Фаресов, Е. Аверкиева, Броккер, Н. Войнаральская, Б. Гакель, Лехницкий, Дм. Милеев, Н. Никифоров, Г. Сазонов, М. Сиротенко, А. Сокольский, В. Успенский).—Доклады 1878, I, 288—241.—Справ. листок.—Дело Департ. полиции, III, № 225 (1881).—Список 1852—1879 г.г., л. 46 об.—Бурцев, За сто лет, II, 91.

А. И. Фаресов, А-др Конст. Шеллер (А. Михайлов). Биография и мои о нем воспоминания. П., 1901.—А. И. Фаресов, Против течений. Н. С. Лесков. Его жизнь, сочинения, полемика и воспоминания о нем. П.

1904.—А. И. Фаресов, В одиночком заключении. 3-е изд. П., 1905.—А. И. Фаресов, Семидесятники. Очерки умственных и политических движений в России. П., 1905.—К. Иеропольский, «Псковск. Набат» 1926, № от 5 марта (Бытописатель Псковщины).—К. Иеропольский, «Известия Центральн. Бюро Краеведения» 1928, № 8—9 (Некролог).—«Вечерн. Москва» 1928, № 242 (Сообщение о смерти)

Стенограф. отчет, 139—140, 530, 539, 541—543, 604—605, 614.—Госуд. преступления, III, 53 (48), 184—185 (167—169), 187—188 (170—171), 190 (173), 215 (195—196), 223 (203), 265—266 (241—242),313 (285),321 (293), 327 (298), 330 (301).—В. Анзимиров, Крамольники, 138 си.—Л. Зотов, Саратовск. охранка, 64.—С. Ковалик, Революц. движение 70-х г.г. (Ук.).—В. Микулич, Встречи с писателями. М., 1929, стр. 166.—В. Дмитриева, Так было (Ук.).

«Был.» (загр.) IV (1903), 21 сл. (Два письма С. Г. Ширяева к редактору «Вперед»).—С. Синегуб, «Был.» 1906, IX, 112; X, 60 (Воспоминания чайковца).—Старик [С. Ковалик], «Был.» 1906, XI, 51 (Движение 70-х г.г. по Большому процессу).—С. Чудновский, «Мин. Годы» 1908, V—VI, 373 (Из дальних лет).—«Красн. Арх.» VII (1924), 102 (Автобиография Ст. Ширяева).—«Красн. Арх.» XXX (1928), 186, 189, 190, 192, 197 (Финал процесса 193-х).

Фармаковские—см. Фармаковские.

Федоренко, Михаил, рядовой, крестьянин Киевск. губ. Род. ок. 1847 г. В службе по набору с 1868 г. Отправлен в марте 1873 г. в Ново-Георгиевск. военно-исправительн. роту за побег со службы и кражу со взломом. В 1875 г. воен. судом за государствен. преступление приговорен к лишен. всех прав сост. и к ссылке в Тобольск. каторжн. отделение на 8 лет.

Всеподдан. отчет военного министерства за 1875 г., стр. 36 (Главное военно-судное управление).

Федоров, студент Мед.-Хир. ак-ии. За участие в студенческ. волнениях в ноябре 1878 г. арестован и предназначен к высылке в северн. губернии.

«Земля и Воля» III (1879) (Наши домашние дела) (Революц. журналистика 70-х г.г., 303).

Федоров, Александр, студент Земледельческ. ин-та в Петербурге. Был избран распорядителем «субботних» студенческ. собраний, организованных осенью 1870 г. в ин-те студентами М. Девелем и Я. Вяткиным.

Из ненапечатанной части статьи О. В. Аптекмана, Зачатки культурн. народничества.

Федоров, Александр, крестьянин с. Алферова (Шуйск. у., Владимирск. губ.). В 1870-х г.г. работал на фабрике Безенова в Кохме (Владимирск. губ.). Арестован в конце 1879 г. вместе с А. Лечким и Ив. Соболевым за подстрекательство рабочих к стачке, за чтение запрещен. книг и за разговоры о разделе всей земли между крестьянами.

Справки (А. Федоров, А. Лечкий, Ив. Соболев).

Федоров, Александр Николаевич.

См. «восьмидесятые годы».

Федоров, Алексей, крестьянин дер. Ситковой (Окульковск. вол., Михайловск. у., Рязанск. губ.). Род. ок. 1850 (1853 ?) г. В нач. 1870-х г.г.—рабочий за Невск. заставой в Петербурге. По показанию Ст. Зарубаева посещал в 1873 г. вместе с Ив. Михайловым, Еф. Ивановым, Фил. Петровым и др. кружок С. Синегуба на Шлиссельбургск. тракте. Был арестован; содержался под стражей в течение нескольких месяцев. По выс. пов. 12 авг. 1876 г. дел о нем разрешено в администр. порядке с подчинением негласн. надзору в Петербурге.

Справки (Заозерский, Ст. Зарубаев, Еф. Иванов, Еф. Севастьянов).—Доклады 1876, II, 214—220.—Справ. листок.—Ведомость по Петербургск. губ. (1876—1879).

Ш. Левин, «Кат. и Сс.» 1929, XII (61), 14 (Кружок чайковцев и пропаганда среди петербургск. рабочих в нач. 1870-х г.г.).

Федоров, Алексей, приказчик имения Аджиголь (Днепровск. у., Таврическ. губ.), принадлежавшего М. А. Нестроеву. Не мог быть привлечен к дознанию, возникшему в янв. 1876 г., за передачу запрещен. книг Божкову, вследствие неразыскания.

Доклады 1877, II, 159—161.

Федоров, Анисим, мещанин г. Темрюка (Кубанск. обл.)—фамилия, под которой был арестован в Киеве 6 мая 1879 г., судился и был повешен 18 июля т. г. Арон Гобет (см.).

Е. Кушева, «Кат. и Сс.» 1930, III (64), 160 (Гобст или Гобет?).

Федоров, Виссарион Николаевич, рабочий в Петербурге. В 1874 г.—безработный. Принимал участие в кружке А. Низовкина; в марте 1874 г. посещал собрания рабочих на 7-й роте, происходившие на квартире П. Алексеева, которую содержал кружок В. Ивановского.

Справка (Вис. Федоров).

Ш. Левин, «Кат. и Сс.» 1929, XII (61), 23 (Кружок чайковцев и пропаганда среди петербургск. рабочих в нач. 70-х г.г.).

Федоров, Владимир Яковлевич, мещанин г. Николаева. Род. ок. 1855 г. Учился в Одесск. Ришельевск. гимназии; вышел из 7-го класса; сдал экзамен на звание учителя начальн. училищ. Был учителем в народн. школе в Бердянск. у. (Таврическ. губ.). В 1878 г. был городск. учителем в Одессе и домашн. учителем у владельца башмачной мастерской Янковича. Арестован в Одессе 9 авг. 1878 г. и привлечен к дознанию по обвинению в пропаганде среди рабочих той же мастерской; при аресте у него отобрано шифрованное письмо. Содержался в Одесск. тюрьме с авг. 1878 г. по июнь 1879 г. За недостатком улик по определению Сената от 1 мая 1879 г. не мог быть предан суду, но по распоряжению одесск. ген.-губернатора в июле 1879 г. выслан в Восточн. Сибирь под надзор полиции; отправлен 21 авг. т. г. из Москвы в Сибирь. Выслан в Забайкальск. обл., но за участие в беспорядках в Красноярск. тюремн. замке отправлен в Якутск 31 мая (в марте?) 1880 г. и водворен в Средне-Колымске. По постановлению Ос. совещания от 12 апр. 1882 г. освобожден от гласн. надзора. В сент. т. г. выехал из Якутск. обл.; в марте 1883 г. жил в Николаеве (Херсонск. губ.), где с 29 марта т. г. подчинен негласн. надзору. В 1889 г. жил в Одессе; был чернорабочим. В окт. 1890 г. выбыл из Одессы; разыскивался для подчинения негласн. надзору; обнаружен в апр. 1892 г. в Ялте. В 1894 г.

выехал в Аргентину (?). В 1895 г. жил в Батуме, занимаясь малярным ремеслом.

Справка (Вл. Федоров).—Справ. листок.—Дела Департ. полиции, III, № 1494 (1883), циркуляры (1889), № 74, ч. 61 (1890).

М. Кротов, Якутская ссылка 70—80-х г.г.(Ук.).—В. Серошевский и, Против волны (Ук.).

«Набат» 1881, IV, 2—3 (Внутреннее обозрение).—И. Белоконский, «Кат. и Сс.» 1927, II (31), 154 (К истории политическ. ссылки 80-х г.г.).

Федоров, Г. И., петербургск. рабочий, слесарь, участник «Северн. союза русск. рабочих».

В. Невский, От «Земли и Воли» к группе «Освобождение труда» (Ук.).

Федоров, Гавриил Федорович, крестьянин Тарусск. у. (Калужск. губ.). Род. ок. 1855 г. Во втор. пол. 1870-х г.г. работал слесарем на фабрике Ганешина в Москве. Арестован 16 июля 1877 г. в Москве с запрещен. книгами, которые он давал для чтения М. И. Васильеву. Привлечен к дознанию по делу «Общ-ва друзей» М. Натансона-Н. Хазова за имение запрещен. книг. На допросах показал, что запрещен. книги получал от А-дра Гер. Богдановича и Ильи Ник. Игнатова. Освобожден из-под стражи в конце июля 1877 г. и подчинен особ. надзору полиции. По выс. пов. 29 ноября 1878 г. дело о нем прекращено. В 1879 г. работал в Твери на фабрике Морозова и привлекался к дознанию за хранение запрещен. книг.

Справки (Г. Федоров, Н. Павлов).—Доклады 1878, III, 621—649.—Справ. листок.

«Ист.-Рев. Сборник» III (1926) (Ук.) (Э. Корольчук, Из истории пропаганды среди рабочих Петербурга во втор. пол. 1870-х г.г.).

Федоров, Григорий, крестьянин. Во втор. пол. 1870-х г.г.—рабочий на Выборгск. стороне в Петербурге. Обыскан и арестован (?) осенью (в сент.?) 1878 г. в связи с показанием М. Беликова о посещении его и других рабочих (среди них был и Петр Зосим. Попов) Эразм. Кобылянским; получал от последнего запрещен. книги, обнаруженные при обыске.

Справки (Гр. Федоров, Ос. Ефимов, П. З. Попов).

Федоров, Григорий, воспитанник Воронежск. дух. сем-рии. В конце 1870-х г.г. принадлежал к местн. семинарск. кружку; уволен из сем-рии.

Б. Титлинов, Молодежь и революция, 27 сл.

Федоров, Евграф Степанович, дворянин, сын ген.-майора, воен. инженера. Род. в Оренбурге 10 дек. 1853 г. В 1862 г. поступил в Петербурге в Аннинск. немецк. гимназию; в 1867 г. перешел в 2-ую воен. гимназию, а в 1869 г. до окончания курса выдержал конкурсн. испытания в Николаевск. инженерн. уч-ще. Окончив уч-ще в 1872 г., вышел в военную службу, в саперы. Одновременно поступил вольнослушателем в Мед.-Хир. ак-ию. Выйдя в отставку из воен. службы, должен был оставить и Мед.-Хир. ак-ию из-за неимения аттестата зрелости. Поступил в Технологическ. ин-т. Ок. 1876 г. вступил в общ-во «Земля и Воля». Вскоре уехал за границу; жил во Франции, Бельгии, Германии. Познакомившись с В. Либкнехтом и Авг. Бебелем, проникся соц.-демократ. идеями; был наборщиком соц.-дем. газеты; принимал участие в немецк. рабочем движении. Осенью 1877 г. вернулся из-за границы. Принимал близк. участие в Петербурге в организации газеты «Начало» и ее подпольн. типографии; был редактором иностран. отдела газеты и сотрудником ее (ему принадлежат статьи: «Хроника социал. движения на Западе» и «Второй французск. рабочий конгресс»). Не прерывая сношений с землевольцами и народовольцами, отошел от революц. деятельности, будучи противником террора. Занялся научной деятельностью. В 1880 г. поступил в Горный ин-т, который окончил в 1883 г. Служил в Геологическ. ком-те; в 1895 г.—профессор геологии в Моск. Сельско-Хозяйств. ин-те; с 1896 г.—профессор кристаллографии в Горн. ин-те; в 1905 г.—1916 г. директор Горн. ин-та. В 1919 г. избран членом Академии Наук. Выдающийся специалист по кристаллографии. Умер в Петербурге 21 мая 1919 г. после воспаления легких.

Сообщения Л. Федоров ой (урожд. Панютиной) и М. М. Клевенского.

Н. Бух, Воспоминания, 145, 151, 152, 155, 156 (Под псевдонимом «Итальянец»).

«Известия Геологическ. ком-та» XXXVIII (1919), № 4—7 (Некролог).—Никитин, «Извест. Географическ. ин-та» 1921, II.—Болдырев, «Геологическ. Вестн.» 1921, I.—Н. Бух, «Кат. и Сс.» 1930, X (71), 194—195 (Подпольный революционер—великий ученый).

Федоров, Ефим, из кантонистов. В нач. 1870-х г.г.—рабочий в Колпине. По показанию А. Низовкина, осенью 1873 г. входил в его кружок; бывал на собраниях, происходивших на его квартире, где слушал лекции С. Кравчинского. Был связан с братьями Петерсонами; хранил в Колпине нелегальн. библиотеку, переданную туда василеостровск. рабочими.

Справка (Еф. Федоров).

Ш. Левин, «Кат. и Сс.» 1929, XII (61), 21 (Кружок чайковцев и пропаганда среди петербургск. рабочих в нач. 1870-х г.г.).

Федоров, Иван, крестьянин. Род. ок. 1857 г. В нач. 1870-х г.г.—рабочий (?) в Петербурге; жил на одной квартире с Ив. Егоровым и Ив. Медведевым (близкий к петербургск. кружку чайковцев). Обыскан вместе с ними в ночь на 18 марта 1874 г. в связи с делом о пропаганде среди петербургск. рабочих. По показанию А. Низовкина, посещал осенью 1873 г. собрания, происходившие на его квартире, где читал лекции С. Кравчинский. В нач. марта 1874 г. был на собрании у П. Алексеева, жившего на квартире, которую содержал кружок В. Ивановского.

Справка (Ив. Федоров).

В. Невский, От «Земли и Воли» к группе «Освобождение труда» (Ук.).

Федоров, Иван Данилович, киевск. мещанин—фамилия, под которою в 1878—1879 г.г. жил в качестве волостн. писаря в Печорск. вол. (Тамбовск. губ.) Серг. Андр. Харизоменов (см.).

Сообщение Эд. К. Пекарского.

Федоров (Федотов?), Игнатий, крестьянин дер. Дамище (Царскосельск. у., Петербургск. губ.). В сред. 1870-х г.г. работал на чугуно-плавильн. заводе Чикина (Царскосельск. у.). Привлекался к дознанию в апр. 1876 г. по обвинению в имении и в передаче другим запрещен. газеты «Работник». По выс. пов. 1 окт. 1876 г. дело о нем прекращено.

Справка (И. Федоров).—Доклады 1876, II, 263—266.—Справ. листок.

Федоров, Максим, крестьянин дер. Скрябиной (Покровск. у., Владимирск. губ.). Род. ок. 1821 г. В 1896 (?) г. был «одним из главных подстрекателей» крестьян к беспорядкам и к отказу от отбывания денежной и натуральной повинностей. По решению Владимирск. окружн. суда приговорен в сент. 1869 г. к четырехмесячн. тюремн. заключению. По освобождении продолжал свою «вредную деятельность», вследствие чего по соглашению м-ра внутр. дел с нач-ком III Отделения выслан в июле 1872 г. в Вологодск. губ. под гласн. надзор полиции. Водворен в Яренске. В 1881 г. отказался от присяги Александру III. Был арестован и предан суду. По постановлению Особ. совещания от 13 ноября 1881 г. срок надзора определен в два года, считая с 9 сент. 1881 г.

Справка (М. Федоров).—Дела Департ. полиции, III, №№ 1330 (1883), 1331 (1881).

Федоров, Митрофан Алексеевич, сын купца. Род. ок. 1841 г. в Бирюче (Воронежск. губ.). В 1855 г. окончил местн. уездн. уч-ще. Во втор. пол. 1870-х г.г. служил волостн. писарем в слоб. Варварке (Бирючск. у., Воронежск. губ.). В 1877 (?) г. привлекался к дознанию по обвинению в хранении и в распространении запрещен. книг. Обязан подпискою о невыезде.

Справка (М. Федоров).—Справ. листок.

Федоров, Михаил, дворянин—фамилия, под которою жил в 1879 г. в Киеве Влад. Карп. Дебогорий-Мокриевич (см.).

«Голос» 1879, № 165 (Судебн. хроника).

Федоров, Николай Данилович, севский мещанин—фамилия, под которою задержан в июле 1879 г. в Новоузенск. у. (Самарск. губ.) Петр Мих. Федоров (см.).

Список 1899 г., стр. 717.

Федоров (он же **Столбов**), Николай Федорович, петербургск. купеческ. сын—фамилия, под которою в 1875 г. жил в дер. Фехтольме (Онежск. у., Архангельск. губ.) А-др Конст. Левашев (см.).

Доклады 1876, I, 156.

Федоров, Николай, столяр. В 1874 г. проживал в с. Павлове (Горбатовск. у., Нижегородск. губ.); поступил на службу к крестьянину Лебедеву при содействии Г. Перчанкина. По показанию Г. Перчанкина, привлеченного по делу о пропаганде в империи (193), вел беседы с крестьянами и передал ему рукопись «Международное общ-во рабочих».

Справка (Н. Федоров, А. Петров).

Федоров, Николай—под этою фамилиею жил в 1875 г. в Москве, работал на заводе Столярова и вел пропаганду Ив. Тим. Смирнов (см.).

Госуд. преступления, II, 211 (172).—Р. Кленов, «Кат. и Сс.» 1930, VII (68), 172 (Памяти Ив. Тим. Смирнова).

Федоров, Осип, крестьянин Смоленск. губ. В 1870-х г.г.—рабочий на Новобумагопрядильн. фабрике в Петербурге. Арестован в янв. 1879 г. за участие в стачке на указан. фабрике. По выс. пов. 21 янв. 1879 г. выслан из Петербурга на родину под надзор полиции на год.

Справка (Ос. Федоров).

Федоров, Павел, крестьянин дер. Яшековичи (Ополицк. вол., Ямбургск. у., Петербургск. губ.). В 1870-х г.г.—ткач на Кренгольмск. мануфактуре близ Нарвы. Арестован 31 марта 1875 г. вместе с Ег. Севастьяновым в Нарве (?); при обыске отобраны запрещен. книги, полученные им от А-дра Осипова при от'езде последнего в Петербург; распространял их среди рабочих.

Справки (П. Федоров, А. Осипов, Ег. Севастьянов, В. Семенов, Терентьев).—Справ. листок.—Дело Департ. полиции, III, № 1284 (1845).

Федоров, Павел, мастер Василеостровск. Патронного завода в Петербурге. По агентурн. сведениям 1879 г., собирал пожертвования и сам жертвовал деньги на революц. цели (на тайную типографию?).

Справка (П. Федоров).

Федоров, Павел, крестьянин Смоленск. губ. В конце 1870-х г.г.—рабочий на Новобумагопрядильн. фабрике в Петербурге. Арестован в янв. 1879 г. за участие в январск. стачке рабочих на названной фабрике. По выс. пов. 21 янв. 1879 г. выслан под гласн. надзор полиции в Вологодск. губ.; водворен 7 марта 1879 г. в Кадникове.

Ведомость по Вологодск. губ. (1879).

Федоров, Петр Иванович—фамилия, которою назвался при аресте 5 сент. 1874 г. в мест. Казатин Петр Фед. Ларионов (см.).

Госуд. преступления, III, 125 (114).

Федоров, Петр Михайлович, камышинск. мещанин. Род. ок. 1855 г. в Камышине (Саратовск. губ.). Образование получил домашнее у саратовск. немцев-колонистов. В 1876 г. служил машинистом в Грушевск. угольн. шахтах (Обл. войска Донского). Подлежал привлечению к дознанию, возникшему в окт. 1876 г., по обвинению в пропаганде среди рабочих Грушевск. горн. поселка; успел заблаговременно скрыться. Летом 1877 г. устроился в деревне в Саратовск. губ. для пропаганды; принадлежал к землевольцам; был знаком с А. К. Соловьевым, Юр. Богдановичем, А. И. Иванчиным-Писаревым. В 1877 г. жил в Харькове; вращался в харьковск. революц. кружках (известен под кличками: «рабочий Петр», «слесарь Николай Александрович»); вел пропаганду среди рабочих Курско-Харьковск. жел. дороги. Подлежал привлечению к дознанию по делу Н. Ф. Вишневского, но не был разыскан. Арестован в июле 1879 г. в Новоузенск. у. (Самарск. губ.) с подложным паспортом на имя севск.

мещанина Ник. Данилов. Федорова. Содержался в Саратовск. тюрьме. По приговору Саратовск. окружн. суда выслан как бродяга в Вост. Сибирь. По его словам, прибыл в Сибирь специально для оказания помощи в побегах политическ. ссыльным. Осенью 1881 г. водворен в Петропавловск. вол. (Киренск. окр., Иркутск. губ.), откуда скоро скрылся. В дек. 1881 г. находился в Верхоленске (Иркутск. губ.), где способствовал побегу ссыльных Ник. Лопатина и Леон. Буланова. В 1882 г. предлагал организовать побег М. Натансону. Арестован 28 февр. 1882 г. в Иркутске с паспортом на имя казака Петра Мих. Лукина вместе с бежавшими из Иркутск. тюремн. замка Ел. Ковальской и С. Богомолец. Содержался в Иркутск. тюремн. замке. По приговору Иркутск. губ. суда, состоявшегося 25 янв.—7 февр. 1883 г., за проживание по подложн. виду и за способствование побегам политическ. преступников лишен всех прав состояния и сослан на поселение в Якутск. обл. Прибыл 24 марта 1883 г. в Якутск, откуда водворен на поселение в 1-м Жексогонск. наслеге (Батурусск. улуса, Якутск. окр.). Бежал оттуда вместе с Ив. Н. Кашинцевым 1 апр. (20 янв.?) 1888 г. В июле т. г. оба прибыли в Париж, откуда Федоров вскоре переехал в Швейцарию. В 1889 г. прибыл в Румынию; в июле 1890 г. был в Бухаресте, затем жил в Кюстенджэ. Через Тульчу отправился в Болгарию; жил в Софии по паспорту, выданному 29 сент. 1889 г. турецким вице-консулом в Тульче на имя Петра Берга, и служил рабочим на слесарно-механическ. заводе. Привлечен к дознанию, возникшему в мае 1889 г. в Петербурге, по делу о цюрихск. кружках (дело Гуковского и др.); относительно него дознание приостановлено впредь до явки или задержания. В конце марта 1891 г. выехал из Болгарии в Швейцарию, а затем через Париж вместе с Войничем уехал в Лондон. В июне 1891 г. по поручению «Фонда вольн. русск. прессы» (?) выехал из Лондона в Нью-Йорк с целью организации революцион. группы и участия в издании социалистическ. газеты «Прогресс». Проживая в Нью-Йорке, служил механиком на заводе. В февр. 1892 г. переехал в штат Пенсильвания и поселился в местечке Кармен в земледельческ. колонии бар. Гирша. В июне 1892 г., бросив земледельческ. колонию, уехал вместе с Ан. Сабсович во Флориду, где работал по прорытию канала. Продолжал поддерживать связи с русск. эмиграцией.

Справки (Н. Федоров, А. Иванчин-Писарев, М. Лешерн-фон-Герцфельд, Николаев, Д. Петров, Ив. Прищенко, Григ. Семенов).—Справ. листок.—Обзор, III, 37.—Дела м-ва юстиции, II угол. отдел., №№ 11049 (1883), 11225 (1883), 10747 (1890).—Дела Департ. полиции: V, №№ 188, ч. I (1881), 1426 (1881), 5251 (1884), 7563 (1888); III, № 37, ч. I (1890).—Список 1890 г., стр. 406—408; 1899 г., стр. 716—720.—Хроника, 327.

О. Аптекман, Земля и Воля (Ук.).—Черный передел, 73.—Н. Тютчев, В ссылке и другие воспоминания, 68.—М. Кротов, Якутская ссылка 1870—80-х г.г. (Ук.).—В Якутской неволе. Сборник, 205 (И. Израэльсон, Скорбные страницы якутск. ссылки).

И. Майнов, «Был.» XVIII (1922), 81 сл. (На закате народовольчества).—Е. Ковальская, «Кат. и Сс.» 1926, I (22), 237 (О Южаковой и Бачине).—М. Костюрина, «Кат. и Сс.» 1926, III (24), 191, 193 (Молодые годы).—Е. Ковальская, «Кат. и Сс.» 1929, V (54), 132, 133 (Побег).—Г. Бакалов, «Кат. и Сс.» 1930, V (66) 111—112 (Русск. революцион. эмиграция среди болгар).

Федоров, Степан, одесск. рабочий, литейщик. В 1872 г. входил в Одессе в кружок Е. Заславского, организованный последним среди рабочих завода Беллино-Фендриха. В 1874 г. вместе с А. Эрдмановым выехал из Одессы в Ростов на/Д., где, устроившись в железно-дорожной мастерской, вел пропаганду среди рабочих. Вместе с С. Наддачиным, П. Сикачиным и др. образовал ростовск. отдел Южно-Российск. рабоч. союза.

В. Невский, Очерки, I (Ук.).—В. Максаков и В. Невский, Южно-русские союзы (Ук.).

Федоров, Трофим, крестьянин. В 1875 г. —рабочий на Кренгольмск. мануфактуре близ Нарвы. Обыскан в 1875 г.; при обыске были отобраны запрещен. книги.

Справка (Тр. Федоров).

Федоров, Федор Трофимович, мещанин г. Ногайска (Таврич. губ.). Столяр. В июне 1877 г. обыскан в Ногайске в связи с разговорами его с учителем Борисовск. школы Михайличенко о распространении запрещен. книг. В виду его «противоправительствен. разговоров» предполагалось произвести у него вторичный обыск, но он скрылся.

Справка (Ф. Федоров).

Федоров, Федосей, крестьянин.

См. «восьмидесятые годы».

Федоров, Филипп, бессрочно отпускн. рядовой. Арестован в конце 1873 г. в Гжатск. у. (Смоленск. губ.) в виду того, что, получив в сент. 1873 г. от И. И. Папина воззвание «К русскому народу», передал его для прочтения другим. Препровожден в Москву.

Справка (Ф. Федоров).

Федоров, Яков, бессрочно отпускн. рядовой. Род. ок. 1846 г. Малограмотный. Служил в 1874 г. сторожем в Холме (Псковск. губ.). Обыскан 5 апр. 1879 г. в виду заявления одного из арестантов, содержавшихся в Холмск. уездн. полицейск. управлении, о получении от него запрещен. книг. Содержался под стражей с 5 по 11 апр. 1879 г.; по освобождении подчинен особ. надзору полиции. По выс. пов. 26 сент. 1879 г. дело о нем разрешено в административ. порядке с вменением в наказание предварительн. содержания под стражей.

Дело м-ва юстиции, II угол. отдел., № 7772 (1879).—Справ. листок.

Федорова, акушерка. Подчинена с 14 марта 1874 г. секретн. наблюдению в виду принадлежности ее, по агентурн. сведениям, к грузинск. кружку в Петербурге, руководимому О. Кананової.

Справка (Федорова).

Федорова (урожден. Чоловская), Александра Федоровна, жена студента

Мед.-Хир. ак-ии. Бывш. учительница в с. Маслаки (Горецк. у., Могилевск. губ.). В 1877 г. заподозрена в хранении и в распространении запрещен. книг и в противоправительствен. пропаганде; уволена со службы и подчинена надзору полиции.

Справки (А. Федорова, А. Чоловская, Попова, Якубович).

Федорова, Екатерина, дочь мещанина, свояченица Ф. Волховского. Окончила ин-т в Одессе (?). Домашняя учительница. Арестована в 1874 (?) г.; содержалась под стражей около двух месяцев. Привлечена к дознанию по делу о пропаганде в империи (193) вследствие близких отношений с Ф. Волховским и посредничества в его переписке. По выс. пов. 19 февр. 1876 г. дело о ней разрешено в администр. порядке с вменением в наказание предварит. содержания под стражей, с учреждением особ. надзора полиции и с воспрещением отлучек с избранного места жительства; с 23 апр. 1876 г. подчинена надзору в Одессе. Свидетельница по процессу 193-х. В 1878 г. ездила из Одессы в Тюкалинск (Тобольск. губ.) к Ф. Волховскому. По распоряжению одесск. ген.-губернатора арестована в Одессе в ночь на 24 янв. 1880 г. вследствие политическ. неблагонадежности.

Справка (Ф. Волховский).—Доклады 1876, I, 19.—Справ. листок.—Ведомость по Одесск. градоначальству (1878—1879).—Дело м-ва юстиции, II угол. отдел., № 8305 (1880).

Стенограф. отчет, 412.

Федорова (урожд. Романова), Елизавета Александровна, дочь купца, жена киевск. мещанина—фамилия, под которою в конце 1878 г.—перв. пол. 1879 г. жила вместе с мужем в землевольческ. поселении в Тамбовск. губ. Елизав. Ал-др. Реброва-Харизоменова (см.).

Сообщение Эд. К. Пекарского.

Федорова, Мария, жена дворянина—фамилия, под которою проживала в Киеве в 1879 г. вместе с Вл. К. Дебогорием-Мокриевичем Мар. Павл. Ковалевская (см.).

Дело м-ва юстиции, II угол. отдел., № 7656 (1879).

Федорова, Мария Ивановна—фамилия, под которою в ночь на 12 окт. 1878 г. арестована в Петербурге на квартире А. Малиновской Мария Ал-др. Коленкина (см.).

«Ист.-Рев. Сборник» II (1924), 337 (Из переписки В. И. Засулич).

Федорова, Надежда Дмитриевна—фамилия, под которою 16 июля 1876 г. бежала из Ветлуги (Костромск. губ.) и проживала в Петербурге в нач. 1877 г. Над. Никол. Смецкая (см.).

Дело Департ. полиции, III, № 958 (1885).

Федорова, Наталья, солдатка Толковск. вол. (Островск. у., Псковск. губ.)—фамилия, под которою проживала в Пензе и Саратове в 1874 г. Клеоп. Павл. Главдзевич (см.).

Госуд. преступления, III, 184 (167).

Федорович, Варвара Васильевна, дворянка Уфимск. губ., дочь надворн. советника, сестра Д. В. Федоровича. Род. ок. 1844 г. Привлечена к дознанию по делу о пропаганде в империи (193) по обвинению в знании о «преступной» деятельности своего брата и в имении «прокламаций возмутительн. содержания». По выс. пов. 19 февраля 1876 г. дело о ней разрешено в администр. порядке с учреждением особого надзора полиции и с воспрещением всяких отлучек с места жительства. С 5 июня 1876 г. подчинена надзору в Казани. В авг. 1877 г. выбыла в Петербург для свидания с братом.

Доклады 1876, I, 25.—Справ. листок.—Ведомость по Казанск. губ. (1876—1877).

Госуд. преступления, III, 72—73 (65—66).

Федорович, Дмитрий Васильевич, дворянин Уфимск. губ., сын надв. советника. Род. в Бирске в 1852 г. В 1871 г. окончил Уфимск. гимназию. Был в Казанск., а затем—в Петербургск. ун-тах. Во втор. пол. 1873 г. был участником кружка «оренбуржцев», организованного С. Голоушевым. Посещал собрания кружка, происходившие на квартире Карповой, а затем предоставил свою квартиру для собраний. В нач. 1874 г. вышел из ун-та, чтобы жить в деревне. В мае 1874 г. уехал в Уфу, где распропагандировал свою сестру. Лето т. г. жил в Уфимск. губ., в деревне, помогая крестьянам в их работах и ведя среди них пропаганду. Арестован 17 авг. 1874 г. в Уфимск. губ. в имении родителей; содержался сначала в Казанск. тюрьме, а затем переведен в Петербург в Дом предвар. заключения. Привлечен к дознанию по делу о пропаганде в империи (193). Предан 5 мая 1877 г. суду особ. присутств. Сената по обвинению в составлении противозакон. сообщ-ва, в участии в нем и в распространении преступн. сочинений (процесс 193-х). За отказ отвечать на вопросы суда удален 2 ноября 1877 г. из залы заседаний. Приговором суда 23 янв. 1878 г. признан невиновным. Подлежал подчинению гласн. надзору с ограничением места жительства и с воспрещением отлучек. Вследствие прошения разрешено жить в Петербурге и поступить снова в ун-т; по распоряжению м-ра внутр. дел от 4 окт. 1878 г. подчинен гласн. надзору в Петербурге. Был обыскан в Петербурге 2 сент. 1879 г. в виду поступивших сведений о том, что Федорович получает на свое имя корреспонденцию Дм. Исаева, с которым он жил вместе и который подлежал высылке из Петербурга, но скрылся. При обыске обнаружены землевольческ. и друг. запрещен. издания. Арестован в ночь на 3 сент. 1879 г. Привлечен к дознанию, возникшему 4 сент. 1879 г. в Петербурге, по обвинению в имении запрещен. сочинений. Содержался в одиночном заключении. По выс. пов. 9 апр. 1880 г. дело о нем разрешено в администр. порядке с вменением в наказание предварительн. содержания под стражей и с подчинением на три года гласн. надзору полиции с воспрещением проживать

в столицах и столичных губерниях. По апр. 1883 г. находился под гласн. надзором сначала в Казанск. губ., а затем—в Мензелинске (Уфимск. губ.); с апр. 1883 г. состоял под негласн. надзором. В конце 1883 г. приехал в Петербург и ходатайствовал о разрешении продолжать образование в Петербургск. ун-те, что ему было разрешено с прекращением негласн. надзора. В конце 1886 г. возбудил подозрение в принадлежности к «социально-революц. сообществу», вследствие чего был арестован 2 янв. 1887 г.; содержался в Доме предварит. заключения. Распоряжением петербургск. градоначальника (?) от 19 янв. 1887 г. выслан из Петербурга и Петербургск. губ.; выехал в Крестецк. у. (Новгородск. губ.) и с 4 марта т. г. подчинен негласн. надзору. В мае т. г. ходатайствовал о дозволении жить в Петербурге и окончить ун-т. Получил на это разрешение в июне 1887 г. По окончании ун-та служил помощн. бухгалтера департамента окладн. сборов м-ва финансов. Разыскивался по циркуляру Департ. полиции от 19 июля 1896 г., как подлежавший негласн. надзору и выехавший из Петербурга.

Справки (Д. Федорович, Лукашевич, Траубенберг).—Ведомость по Петербургск. градоначальству (1879).—Дело м-ва юстиции, II угол. отдел., № 7940 (1879).—Справ. листок.—Доклады 1880, I, 180—185.—Дела Департ. полиции: V, № 3097 (1882); III, № 1589 (1883), циркуляры (1889), № 74, ч. 40 (1890).—Бурцев, За сто лет, II, 92.

Стенограф. отчет, 165, 168—172.—Госуд. преступления, III, 66—67 (60—61), 72—73 (65—66), 75 (68), 77 (70), 79 (72), 265—266 (241—242), 320 (291), 331 (301).—С. Елпатьевский, Воспоминания, 101.—С. Ковалик, Революц. движение 70-х г.г. (Ук.).

«Нар. Воля» I (1879)(Хроника преследований. Петербург) (Литература парт «Нар. Воля, 63).—Старик [С. Ковалик], «Был.» 1906, X, 28 (Движение 70-х г.г. по Больш. процессу).—С. Чудновский, «Мин. Годы» 1908, V—VI, 373 (Из дальних лет).—А. Якимова, «Кат. и Сс.» 1927, VIII (37), 13 (Большой процесс).—«Красн. Арх.» XXX (1928), 198 (Финал процесса 193-х).

Федорович, Мечислав. Род. в янв. 1851 г. в Варшавск. губ. В 1874 г. был студентом механическ. отдел. Технологическ. ин-та. За участие в студенческ. беспорядках в окт.—ноябре 1874 г. по постановлению учебн. ком-та ин-та от 8 ноября т. г. исключен из ин-та. Работал помощн. машиниста на Варшаво-Венской и Варшаво-Бромбергской жел. дорогах; в 1880 г.—машинист Привислинск. жел. дороги. В 1880 г разрешено снова поступить в Технологическ. ин-т. В списках окончивших ин-т не значится.

Сообщение Р. М. Кантора.

Федоровский, Михаил Васильевич, сын землевладельца. Род. в Харьковск. губ. в 1853 г. Воспитанник Харьковск. дух. сем-рии, потом—студент Харьковск. ун-та, медиц. фак-та. По показанию М. Спесивцева, принадлежал к харьковск. революц. кружку, организованному весною 1874 г. С. Коваликом. Привлечен по этому поводу к дознанию по делу о пропаганде в империи (193). До решения дела подчинен негласн. надзору полиции. По выс. пов. 19 февр. 1876 г. дело о нем за недостатком улик прекращено. Свидетель по процессу 193-х. Окончил ун-т в 1881 г. со званием лекаря. В 1900-х г.г.—врач в Рыльск. у. (Курск. губ.).

Справки (М. Федоровский, И. Селезнев, М. Спесивцев).—Ведомость по Харьковск. губ. (1875—1876).—Доклады 1876, I, 46.—Справ. листок.—Медиц. список.

Стенограф. отчет, 264.—Госуд. преступления, III, 99 (90).

Федорченко-Устенко, Павел Васильевич, дворянин. Род. в 1852 г. Окончил уездное училище. В конце 1870-х г.г. служил на Фастовск. жел. дороге. Арестован 29 мая 1879 г. в Переяславле (Полтавск. губ.) вследствие политическ. неблагонадежности (заказ печати) и содержался со 2 июня т. г. в Переяславск. тюрьме. По выс. пов. 16 апр. 1880 г. дело о нем разрешено в административн. порядке с вменением в наказание предварительн. содержания под стражей и с подчинением гласн. надзору полиции в течение двух лет.

Дело м-ва юстиции, II угол. отдел., № 7773 (1879).—Доклады 1880, I, 282—288.—Справ. листок.

Федорчукова, Анна Михайловна.

См. «восьмидесятые годы».

Федосеев, Павел Александрович.

См. «шестидесятые годы».

«Федотка»—революционная кличка участника киевск. кружка бунтарей Павла Осип. Похальского (см.).

Список псевдонимов.

Федотов, Александр Степанович, студент Петербургск. ун-та—фамилия, под которою в марте 1879 г. проживал у Семенских в их имении в Валдайск. у. Леон Филип. Мирский (см.).

Дело м-ва юстиции, II угол. отдел., № 7793 (1879).

Федотов, Афанасий, крестьянин Новгородск. губ. Служитель Спасск. пожарн. части в Петербурге. По распоряжению петербургск. градоначальника (?) от 4 сент. 1879 г. выслан из Петербурга на родину за подстрекательство мастеров кузницы при части к стачке.

Справка (Аф. Федотов).

Федотов, Василий, временно отпускной рядовой. Род. ок. 1842 г. Привлечен к дознанию, возникшему в янв. 1877 г. в Саратове, по обвинению в пропаганде вследствие близких отношений с П. Ширяевым. По выс. пов. 14 июня 1878 г. дело разрешено в администр. порядке с подчинением негласн. надзору полиции.

Доклады 1878, II, 310—317.—Справ. листок.

Федотов, Моисей, рабочий ткацкой фабрики Шау в Петербурге. По агентурн. сведениям, был одним из «зачинщиков» стачки на фабрике 18 дек. 1874 г.

Сообщение Р. М. Кантора.

Федченко (урожден. Каневская), Вера Григорьевна, жена дворянина Конотопск. у. (Черниговск. губ.). Род. ок. 1854 г. В 1876—1877 г.г. привлекалась к дознанию за сочувствие и содействие в распространении «антиправительств. пропаганды»; подчинена негласн. наблюде-

нию. В мае 1880 г. по распоряжению нач-ка Полтавск. губ. жанд. упр-ния привлекалась к дознанию по обвинению в политическ. неблагонадежности; по распоряжению харьковск. ген.-губернатора оставлена под негласн. надзором. В 1880-х г.г. жила в Конотопск. у. и в Конотопе.

Дела Департ. полиции, III, № 426 (1882), № 24, ч. I (1885).

Федченко, Николай Федорович, дворянин Екатеринославск. губ. Род. ок. 1857 г. В 1879 г.—студент Харьковск. ун-та. При задержании его в ночь на 4 марта 1879 г. в нетрезвом виде в Харькове обнаружена принадлежавшая ему запрещен. книга; таковые же книги найдены у него при обыске на квартире. Привлечен к дознанию по обвинению в хранении запрещен. книг. По выс. пов. 18 июля 1879 г. дело разрешено в администр. порядке с подчинением гласн. надзору полиции после выдержания под арестом при полиции в течение месяца; подчинен надзору в Харькове с 7 сент. 1879 г. По постановлению Особ. совещания от дек. 1881 г. освобожден от гласн. надзора.

Дело м-ва юстиции, II угол. отдел., № 7695 (1879).—Доклады 1879, II, 483—486.—Справ. листок.—Ведомость по Харьковск. губ. (1879).—Дело Департ. полиции, III, № 1345 (1883).

Федюшин, Леонид, воспитанник Харьковск. дух. сем-рии. Привлекался в 1874 г. к дознанию по делу о пропаганде в империи (193). По выс. пов. 19 февр. 1876 г. освобожден от взыскания за недостатком улик.

Доклады 1876, I, 46.—Справ. листок.

Федюшина, Пелагея (Полина) Андреевна, дочь 2-й гильдии купца г. Ставрополя (Самарск. губ.). Род. в 1854 г. Окончила Ставропольск. гимназию. Бывш. слушательница женск. медиц. курсов в Петербурге. Во время сербо-турецк. войны служила в Сербии помощн. врача. В марте 1877 г. вернулась в Петербург; в янв. 1878 г. отправилась на Кавказ; служила сестрою милосердия в воен. госпитале в Кутаисе, после чего уехала в Ставрополь, а оттуда в Женеву; затем жила Париже. По агентурн. сведениям 1881 г., жила в 1879 г. в Париже, где училась медицине; заведывала русской библиотекой по рекомендации Ив. С. Тургенева и участвовала в социалистическ. эмигрантск. кружках; была близка с Н. Преферанским и Ольг. Крафт; по ее словам, принимала участие в попытке освобождения 1 июля 1878 г. под Харковом П. Войнаральского. По распоряжению Департ. полиции от 9 окт. 1881 г. за ее возвращением в Россию было установлено наблюдение. В окт. 1882 г. вернулась из-за границы. В 1883 г. приехала из Ставрополя (Самарск. губ.) в Москву, где и была арестована 5 ноября 1883 г., а 9 ноября т. г. отправлена в Петербург. Содержалась под стражей до 22 марта 1884 г. Показала, что последние 4 года прожила в Париже. За недоказанностью обвинения дело о ней прекращено по соглашению м-ров внутр. дел и юстиции, изложенному в отношении последнего от 9 сент. 1884 г.

Справка (П. Федюшина).—Дело Департ. полиции, III, № 1518 (1881).—Список 1883 г., I, стр. 88.—Ведомость, VII, 21.—Дело м-ва юстиции, II угол. отдел., № 10926. (1894).

Фейерштейн, еврей из Херсона. По сведениям иностран. агентуры, жил в 1874 г. в Швейцарии и находился в близких сношениях с членами Интернационала; временно был председателем одной из секций. В 1882 г. должен был отправиться в Россию с подложным паспортом.

Справка (Фейерштейн).—Голицын, Десятая глава, 160.

Фейерштейн, Софья Николаевна, преподавательница Симбирск. женск. гимназии. Обыскана в окт. 1875 г.

Справка (С. Фейерштейн).

Фейсинг-фон, Ольга Александровна, дочь генерала. Воспитывалась в Полтавск. ин-те вместе с М. Г. Горячковской (Сазоновой). Жила в имении отца в Лебедянск. у. (Харьковск. губ.). Обыскана в авг. 1879 г. вследствие «подозрительной» переписки с М. Горячковской. В 1880 г. жила в Петербурге.

Справка (О. Фейсинг).

«Фекла Косая», солдатка—под этим именем была задержана 24 сент. 1874 г. около Тульчина Ек. Конст. Брешко-Брешковская (см.).

Справка (Е. Брешковская).

Фельдман, Авраам-Моисей Яковлевич, еврей, мещанин г. Новоград-Волынска (Волынск. губ.). Род. в 1840 г. Грамотный. Резчик печатей. Привлекался к дознанию, возникшему 6 февр. 1878 г., по делу М. Я. Гольдарбейтера, обвинявшегося в сношениях с революционерами. Содержался под стражей с 12 по 17 дек. 1878 г., после чего освобожден под денежн. залог. По соглашению нач-ка Верховн. распорядит. комиссии с м-ром юстиции, изложенному в отношении последнего от 7 авг. 1880 г., дело о нем прекращено.

Справка (М. Фельдман).—Дело м-ва юстиции, II угол. отдел., № 7641 (1879).—Справ. листок.

Фен, Захарий Федорович, сын крестьянина Кременчугск. у. (Полтавск. губ.) Род. в 1854 г. Окончил Киевск. 1-ую гимназию и поступил на медиц. фак-т Киевск. ун-та. Обыскан в 1876 г. в связи с делом гимназистов Г. Шеффера и П. Н. Кандыбы, привлекавшихся в марте 1876 г. по обвинению в пропаганде среди крестьян. П. Кандыба показал, что запрещен. книги получил от студ. З. Фена. По показанию Арс. Богославского, принимал участие в сред. 1870-х г.г. в киевск. кружке «черноморцев», участники которого (Ф. Дубов, В. Забора, А. Крикливый и др.) жили на общей квартире в Киеве в доме Домбровского, на Жилянск. ул., где у них происходили собрания учащейся молодежи. По показаниям того же Богославского, участники кружка вели пропаганду среди крестьян,

уезжая на каникулы на родину, и посещали собрания в Киеве украинофилов Ф. Винниченко и Р. Житецкого. Принимал деятельное участие в студенческ. беспорядках, возникших в Киеве в марте 1878 г. в связи с арестом студ. Н. Подольского и друг. По постановлению университ. суда уволен из ун-та на 3 года, а по распоряжению киевск. ген.-губернатора от 31 марта 1879 г., как «признанный главным агитатором происходивших волнений», выслан под гласн. надзор полиции в Вятск. губ. С 22 апр. 1878 г. водворен в с. Вавоже (Малмыжск. у.), где занимал должность земск. фельдшера и заведывал приемн. покоем. В авг. 1878 г. получил разрешение поступить в Военно-медицинск. упр-ние на правах фельдшера на все время войны в один из госпиталей вне района действующ. армий. В 1880 г. освобожден от надзора с правом продолжать образование. В 1883 г. по окончании образования получил звание лекаря. В 1900-х г.г.—врач в Кременчугск. у. (Полтавск. губ.).

Справки (З. Фен, В. Забора, Н. Подревский, М. Стефанович).—Свод указаний (Ук.).—Ведомость по Вятск. губ. (1878—1879).—Медиц. список.

Феодосиевский, Иван, сельск. учитель. Привлечен к дознанию по делу о пропаганде в империи (193). По выс. пов. 19 февр. 1876 г. освобожден от взыскания за недостатком улик.

Доклады 1876, I, 45 об.—Справ. листок.

Феологов, Алексей Петрович, из духовн. звания, потомств. почетн. гражданин. Род. ок. 1854 г. Учился в духовн. сем-рии; курса не окончил. Был волостн. писарем в Ивановск. вол. (Балашовск. у., Саратовск. губ.). Оставил службу, приписался к общ-ву с. Ивановки (той же губ. и уезда), женился на крестьянке и стал заниматься крестьянск. работами; организовал в том же селе в 1878 г. потребительское товарищество, обществен. лавку, устраивал в школе чтения, выступал защитником и поверенным по крестьянск. делам. Был обыскан и содержался в Балашовск. тюрьме с 11 по 30 мая 1879 г., после чего выпущен на свободу под денежн. залог в 300 руб. Привлечен к дознанию, возникшему 8 мая 1879 г. при Саратовск. жанд. упр-нии, по обвинению в чтении крестьянам запрещен. книг и в противоправительствен. агитации. По соглашению м-ров внутр. дел и юстиции дело о нем в авг. 1880 г. за отсутствием улик прекращено. Был центром, около которого группировались «революционно-настроенные элементы Балашовск. района»; пользовался громадною популярностью среди крестьянства. В 1890—нач. 1900-х г.г. был частн. поверенным в Балашове по уголовн. крестьянск. делам и гласным Балашовск. городск. думы. Определением Балашовск. уездн. с'езда от 16 марта 1902 г. запрещено ведение чужих дел за «преднамеренное желание дискредитировать земск. начальника»; постановление это, отмененное Саратовск. губ. присутствием, подтверждено м-ром юстиции в 1904 г. За агитацию среди крестьян, «вызвавшую поджоги и захваты крестьянами чужой собственности», по постановлению саратовск. губернатора (Столыпина) от 17 марта 1903 г. выслан из пределов Саратовск. губ. Жил в Борисоглебске (Тамбовск. губ.), где подозревался в сношениях с лицами, ведшими революцион. пропаганду среди рабочих, в Майкопе, Воронеже. После 1905 г. возвратился в Саратовск. губ.; был избран депутатом во 2-ую Госуд. Думу, но был «раз'яснен» правительством. Жил в Петербурге, принимал участие в совещаниях крестьянск. депутатов. Умер скоропостижно в Балашове в 1907 г.

Дело м-ва юстиции, II угол. отдел., № 8516 (1880).—Справ. листок.—Дело Департ. полиц., III, № 198 (1898).

В. Дмитриева, Так было (Ук.).

В. Дмитриева, «Кат. и Сс.» 1924, II (9), 30—32, 43 (Тени прошлого).

Феофанов, Иван, крестьянин Тверск. губ. В 1870-х г.г.—рабочий Петербургск. арсенала. В сред. 1870-х г.г. жил в Петербурге на одной квартире с Сав. И. Ивановым, привлеченным к дознанию по делу о пропаганде в империи (193). Обыскан вместе с ним 1 апр. 1875 г. вследствие подозрения в распространении среди рабочих запрещен. книг.

Справка (Ив. Феофанов).

Феохари, Степан Ильич, греческий подданный, сын небогатого земледельца. Род. в с. Крыжановке (Марьяновке?) (Одесск. у. Херсонск. губ.) 2 авг. (3 апреля?) 1858 г. Малограмотный; учился дома. До 16-ти лет жил в деревне, помогая отцу в крестьянск. хозяйстве. В 1874 г. поступил учеником в скульптурн. мастерскую своего дяди Саковича в Одессе; в 1878 г. перешел в слесарн. мастерскую своего брата. В 1876 г. во время обучения скульптуре ходил в школу рисования Одесск. общ-ва изящных искусств, где познакомился с Мак. Вас. Тетеркою, который ввел его в городск. рабоч. кружок (М. Попов, В. Меркулов и др.) лавристск. направления. Вел пропаганду среди рабочих и солдат. Принимал участие в июле 1878 г. в подготовке освобождения И. М. Ковальского во время перевозки его из тюрьмы в помещение суда. Участвовал в демонстрации 24 июля 1878 г. в Одессе в день об'явления смертн. приговора И. М. Ковальскому; стрелял из револьвера в солдат. В виду начавшихся арестов скрылся из Одессы и около пяти месяцев прожил в мест. Николаевке (Ананьевск. у., Херсонск. губ.). Возвратился в Одессу, но в виду непрекращавшихся розысков уехал в нач. 1879 г. с Игнат. Ивичевичем в Киев. Принимал участие в киевск. кружке В. Осинского. Жил в Киеве без паспорта. Арестован вместе с другими 11 февр. 1879 г. в Киеве в доме Косаровской, где было оказано вооружен. сопротивление. При аресте не назвал своего имени и был предан 16 апр. 1879 г. суду по обвинению в участии в преступн.

сообщ-ве и в вооруженном сопротивлении, как «неизвестный малого роста»; свою фамилию открыл на третий день суда. Дело слушалось Киевск. военно-окружн. судом с 30 апр. по 4 мая 1879 г. (дело В. Осинского, В. Свириденко, Л. Брандтнера и др.).

С. И. Феохари.

С фотогр. 1870-х г.г.
Из собр. Музея «Каторга и Ссылка».

Признан судом виновным и приговорен 4 мая 1879 г. к лишен. всех прав состоян. и к каторжным работам в рудниках (крепостях?) на 5 лет и 4 месяца (вследствие «несовершеннолетия и малограмотности»). Приговор утвержден киевск. ген.-губернатором 13 мая 1879 г. Закован в кандалы и 30 мая т. г. увезен из Киева в Мценск. перес. тюрьму, куда прибыл 31 мая т. г. Из Мценска отправлен 5 июля в Сибирь. На одном из этапов после Красноярска пытался бежать. Прибыл 21 окт. 1879 г. в Иркутск. тюремн. замок. Принимал участие в организации побега восьми заключенных 8 февр. 1880 г. Приговором Иркутск. губ. суда за сокрытие следов подкопа оставлен в «сильном подозрении». В марте 1880 г. доставлен на Кару, где в мае 1882 г. участвовал в организации побега (И. Мышкин, Н. Хрущов и др.); работал столяром в мастерской, через которую был совершен побег. В сент. 1883 г. по увольнении с каторжных работ отправлен на поселение в Якутск. обл., где поселен в Тарагайск. наслеге (Мегинск. улуса); жил вместе с солдатами-нечаевцами. Занимался огородничеством и хлебопашеством. Ходатайство его отца о смягчении участи оставлено в окт. 1885 г. без последствий. В 1890 г. получил право причислиться к крестьянск. общ-ву, но, согласно распоряжению м-ра внутр. дел, в силу которого ссыльно-поселенцы из иностран. подданных, получившие право причислиться в крестьяне, подвергаются высылке из России без права возвращения, выслан за границу. Отправлен 20 июня 1890 г. из Якутска в Иркутск для дальнейшего направления. Поселился в Константинополе, где работал столяром на Афонск. подворье, а потом—пекарником. Из Константинополя нелегально с паспортом турецк. подданного приезжал в Одессу для свидания с родными; прожив в Одессе около 10 мес., снова уехал в Константинополь. В 1894 г. через русск. посла Нелидова, у которого он работал, ходатайствовал о дозволении вернуться в Россию; ходатайство это Департаментом полиции признано незаслуживающим удовлетворения. В дек. 1894 г. Нелидов снова ходатайствовал о дозволении Ф-ри, на основании манифеста 14 ноября 1894 г., вернуться в Херсонск. губ., где жили его родные. По выс. пов. 15 июня 1895 г. разрешено возвратиться в Россию с переводом в разряд сосланных на житье, с восстановлением частично в правах и с подчинением гласн. надзору полиции на два года в избранном месте жительства, вне столиц и столичн. губерний. В сент. 1895 г. прибыл в Россию. Поселился в Одессе сначала под гласн., а потом под негласн. надзором полиции, прекращенным в марте 1903 г. Служил смотрителем на городск. скотобойнях; в 1908 г. удален одесск. градоначальником за политическ. неблагонадежность. До 1917 г. работал в партии соц.-революционеров. В 1930 г.—беспартийный, пенсионер и член Всесоюзн. Общ-ва политкаторжан. В 1931 г. живет в Одессе.

Из материалов народовольческ. кружка при Всесоюзн. общ-ве политкаторжан (Автобиографическ. анкета).—Справки (Ст. Феохари, Иванченко, Н. Позен).—Дела м-ва юстиции, II угол. отдел., №№ 7656 (1879), 8299 (1880).—Справ. листок.—Дела Департ. полиции, III, № 80 (1890), № 11, ч. 1 (1893).—Хроника, 79.—Б. Глинский, Революцион. период, II, 292 сл.—Словарь Граната, т. 40, стр. 652 (Автобиография С. Ястремского).—Политическ. каторга и ссылка, 584.

Словарь Граната, т. 40, стр. 449—458 (Автобиография Ст. И. Феохари).—Ст. Феохари, «Кат. и Сс.» 1924, I (8), 109—113 (Вооруженная демонстрация 1878 г. в Одессе).—Его же, «Кат. и Сс.» 1926, III (24), 202—206 (Воспоминания о М. В. Тетерке).—Его же, «Кат. и Сс.» 1928, I (38), 100—112, III (40), 88—109 (Воспоминания о Якутии. 1883—1890 г.г.).—Его же, «Кат. и Сс.» 1929, IV (53), 37—50 (Дело о вооруженном сопротивлении в Киеве 11 февр. 1879 г.).

В. Дебогорий-Мокриевич, Воспоминания, 395, 454.—М. Кротов, Якутск. ссылка 70—80-х г.г., (Ук.).—В. Новицкий, Из воспоминаний жандарма, 103, 104, 256.

«Голос» 1879, №№ 165 (обвинительн. акт), 170, 173, 180 (речь прокурора), 181 (приговор).—«Листок «Земли и Воли» V (1879) (Киевск. события) (Революцион. журналистика 70-х г.г., 475—480).—«Народн. Воля» X (1884) (Арестная хроника) (Литература парт. «Народн. Воля», 718).—«Социал-Демократ», III, 130.—Г. Осмоловский, «Мин. Годы» 1908, VII, 147 (Карийцы).—«Об'единение» 1920, V, 198 (Донесение провокатора Курицына).—Анаст. Шехтер, «Кат. и Сс.» VI (1923), 45, 46, 50 (Революционная Одесса 1870-х г.г.).—«Кандальн. Звон» 1926, III, 215 (Список членов Одесск. отделения политкаторжан).—М. Костюрина, «Кат. и Сс.» 1926, III (24), 191 (Молодые годы).—И. Белоконский, «Кат. и Сс.» 1927, II (31), 154 (К истории политич. ссылки 80-х г. г.).—Н. Бухбиндер, «Кат. и Сс.» I (38), 68 (К процессу И. М. Ковальского).—С. Лион, «Кат. и Сс.» 1928, VIII—IX (45—46), 70 (Первая вооруженная демонстрация).

Фесенко, Иван Федорович, сын дьякона (потом священника) Миргородск. у. (Полтавск. губ.). Род. ок. 1846 г. Учился в Полтавск. дух. сем-рии; курса не окончил. Затем учился в Нежинск. лицее, откуда перешел в конце 1860-х г.г. в Петербургск. ун-т; был на юридическ. фак-те. В конце 1860-х—нач. 1870-х г.г. (летом?) работал в харьковск. кружке молодежи, организованном Ел. Н. и Я. И. Ковальскими; читал лекции по политическ. экономии. Во время пребывания в Петербургск. ун-те был домашн. учителем Дм. А. Лизогуба, на которого имел большое влияние. Был намечен к оставлению при ун-те по кафедре политическ. экономии, но в конце 1872 г.—нач. 1873 г. оставил ун-т, не окончив курса, и вместе с Д. Лизогубом уехал за границу. Не примкнул ни к бакунистам, ни к лавристам, так как имел основательное знакомство с «Капиталом» Маркса; был одним из первых русских марксистов. Осенью 1874 г. возвратился с Д. Лизогубом в Россию; был вместе с ним арестован на границе вследствие доноса Г. Трудницкого, в котором говорилось о его принадлежности к заграничн. кружку братьев Жебуневых. Привлечен к дознанию по делу о пропаганде в империи (193). Поселился в Киеве, где находился под надзором полиции. Осенью 1874 г.—весною 1875 г. стоял во главе пропагандистск. кружка (в него входили Сокович, Л. Дейч, Соколов, Т. Квятковский и др.). Был сторонником пропаганды среди рационалистическ. сект. Весною 1875 г. вел пропаганду среди молокан в одной из южных губерний; попал к «шелапутам», которыми был принят за пророка. Арестован весною 1875 г. за пропаганду; около года просидел в тюрьме, после чего выпущен на поруки. По выходе из тюрьмы жил в Петербурге, где по распоряжению нач-ка Петербургск. губ. жанд. упр-ния от 3 июля 1876 г. подчинен негласн. надзору. По выс. пов. 19 февр. 1876 г. дело о нем по обвинению в принадлежности к кружку братьев Жебуневых разрешено в административ. порядке с подчинением негласн. надзору. Играл видную роль среди молодежи и рабочих в Петербурге («Общ-во друзей» М. Натансона-Н. Хазова?); читал лекции по политическ. экономии. В 1877 (?) г. женился на Мар. Гр. Дейч и вместе с нею в 1878 г. выехал на юг вследствие болезни. Вследствие политическ. неблагонадежности подчинен в Одессе с 3 ноября 1878 г. негласн. надзору. Служил надзирателем в Одесск. сиротск. уч-ще. По распоряжению одесск. ген.-губернатора арестован 24 янв. 1880 г.; обвинялся в пропаганде «социально-революцион. учений». По болезни оставлен на свободе, но предназначался в февр. 1880 г. к высылке под надзор полиции в Вост. Сибирь. Оставлен в Одессе под гласн. надзором вследствие тяжелой болезни (туберкулез). По постановлению Особ. совещания от 12 дек. 1881 г. срок надзора определен в четыре года. Умер в Одессе в янв. 1882 г.

Справки (Ив. Фесенко, Ив. Ильин, В. Петров, А. Сахаров, М. Фесенко, Хоржевский).—Доклады 1876, I, 28.—Справ. листок.—Ведомости: по Петербургск. градоначальству (1876—1878); по Одесск. градоначальству (1879).—Дело м-ва юстиции, II угол. отдел., №8305 (1880).—Обзор, III, 39.—Бурцев, За сто лет, II, 85.—Словарь Граната, т. 40, стр. 109, 110, 192 (Автобиографии Л. Гр. Дейча, Е. Н. Ковальской).

Л. Дейч, За полвека, ч. I, 43—90 (Статья: Как мы в народ собирались).—Л. Дейч, «Вестн. Евр.» 1911, XI (Один из первых русских марксистов. Из периода хождения в народ).

В. Дебогорий-Мокриевич, Воспоминания, 176.—В. Богучарский, Активное народничество 70-х г.г. (Ук.). —Л. Дейч, Д. А. Клеменц, 6.—Л. Дейч, Хождение в народ, 4 сл., 37 сл.—Л. Дейч, Г. В. Плеханов, I, 14, 21 сл.—Л. Дейч, За полвека, I, 123—126; II, 61 сл. (Отзывы: «Кат. и Сс.» 1924, I (8), 273; 1926, IV (25), 276—(277).—О. Аптекман, Земля и Воля (Ук.).—Г. Плеханов, Сочинения, III, 140 сл. (Русск. рабочий в революц. движении).—П. Лавров, Народники-пропагандисты (Ук.).

«Вперед» № 2 (1875), 43 (По документам внутрен. политики русск. правительства).—«Народн. Воля» VIII—IX (1882) (Хроника арестов) (Литература парт. «Нар. Воля», 529).—М. Попов, «Был.» 1907, V, 275 (Из моего революц. прошлого).—И. Джабадари, «Был.» 1907, IX, 174 (Процесс 50-ти).—«Был.» II (1917), 167 (Из автобиографии В. Н. Фигнер).—Л. Дейч, «Был.» XIII (1918), 124 (Молодость Г. В. Плеханова).—Группа «Освобождение труда». Сборник, III, 211 (Письма А. Зунделевича к Л. Дейчу); стр. 104 (Л. Дейч, Я. Стефанович среди народовольцев).—«Ист.-Рев. Сборник» III (1926) (Ук.) (Э. Корольчук, Из истории пропаганды среди рабочих Петербурга во втор. пол. 70-х г.г.).—Е. Ковальская, «Кат. и Сс.» 1926, I (22), 31 (Из моих воспоминаний).—Д. Кузьмин [Е. Колосов], «Кат. и Сс.» 1926, III (24), 255, 256 (Как не надо изучать историю).—А. Бибергаль, «Кат. и Сс.» 1926, VII—VIII (28—29), 122 (Воспоминания о демонстрации на Казанск. площади).

Фесенко (урожд. Дейч), Мария Григорьевна, жена студента Ив. Ф. Фесенко, сестра Л. Г. Дейча. Род. ок. 1853 г. Была слушательницей медицинск. курсов в Петербурге. В 1878 (?) г. предполагала поступить учительницей в одну из школ Гадячск. у. (Полтавск. губ.), что ей было воспрещено вследствие политическ. неблагонадежности. Выйдя замуж за Ив. Фесенко, уехала с ним в Одессу. По распоряжению одесск. ген.-губернатора арестована в ночь на 24 янв. 1880 г. вследствие подозрения в пропаганде; предположено выслать ее вместе с мужем в Восточн. Сибирь, но в виду его тяжелой болезни была оставлена в Одессе под гласн. надзором. По постановлению Особ. совещания от 12 дек. 1881 г. срок надзора определен в четыре года. После смерти мужа выслана из Одессы; в 1883 г. жила под гласн. надзором в Казани. Была заподозрена в числе других в распространении народовольческ. прокламаций, рассылавшихся из Казани по почте в период времени с ноября 1881 г. по авг. 1882 г.

Справка (М. Фесенко).—Дела м-ва юстиции, II угол. отдел., №№ 8305 (1880), 9432 (1882).—Справ. листок.—Дело Департ. полиции, III, № 1543 (1883).

Л. Дейч, За полвека, I, 125—126.

«Нар. Воля» VIII—IX (1882) (Хроника арестов) (Литература парт. «Народн. Воля», 529).

Фетисов, крестьянин. В перв. пол. 1870-х г.г. работал в мастерских Варшавск. жел. дор. в Петербурге. Осенью 1873 г. был задержан в числе других лиц при обыске в квартире Кир. Милоглазкина,

в так наз. «таракановск. коммуне». Входил в кружок В. Ивановского. В нач. 1874 г. сошелся с А. Низовкиным; был 3 марта 1874 г. на собрании рабочих, где А. Низовкин предложил разорвать сношения с кружком чайковцев.

Справка (К. Милоглазкин).

В. Невский, От «Земли и Воли» к группе «Освобождение труда» (Ук.).

Ш. Левин, «Кат. и Сс.» 1929, XII (61), 23 (Кружок чайковцев и пропаганда среди петербургск. рабочих в нач. 1870-х г.г.).

Фетисов, Иван Семенович, крестьянин с. Истье (Пронск. у., Рязанск. губ.). Род. в с. Истье ок. 1851 г. Учился в сельск. школе на родине. В 1870 г. уехал с родины в Петербург; работал слесарем на заводе. В 1875 г. был отправлен в Тулу вместе с О. Любатович и друг. в помощь Ив. Злобину (с которым был близок) для организации кружков среди рабочих тульск. заводов. В мае 1875 г. поступил слесарем в Тульск. паровозн. мастерскую. С 20-х чисел авг. т. г. работал в с. Панине (Богородицк. у., Тульск. губ.) на сахарн. заводе. Вел пропаганду. Арестован 7 сент. 1875 г. в Туле на квартире О. Любатович вместе с бр. Едуковыми и Гр. Сидорацким. Привлечен к дознанию по делу о противоправительств. пропаганде (50) и предан 30 ноября 1876 г. суду особ. присутств. Сената по обвинению в участии в противозакон. сообщ-ве и в распространении преступн. сочинений (процесс 50-ти). Признан 14 марта 1877 г. виновным в принадлежности к противозакон. сообщ-ву со знанием о его преступн. целях и приговорен к лишен. всех особ. прав и преимуществ и к отдаче в исправительн. арестантск. отделение на год и три месяца. По отбытии наказания, по распоряжению м-ра внутр. дел отправлен 23 июля 1878 г. из Петербургск. тюремн. замка под гласн. надзор полиции в Архангельск. губ. Водворен с 23 июля 1878 г. в Онеге.

Сообщение Р. М. Кантора.

Справки (И. Злобин, Г. Лепесин, О. Любатович, Г. Сидорацкий). — Статистическ. ведомости (Архив м-ва юстиции).—Справ. листок.—Ведомость по Архангельск. губ. (1879).—Бурцев, За сто лет, II, 90.—Б. Глинский, Революц. период, II, 90 сл.

Госуд. преступления, II, 175—176 (143—144), 178—181 (145—147), 217—218 (177—178), 257—258 (210), 398 (324), 400 (325).

Фетисов, Степан, крестьянин с. Панского (Малоярославецк. у., Калужск. губ.). Работал на фабрике Курменина в Твери. В июле 1874 г. по приезде на родину был обыскан в виду передачи им И. Федорову «Сказки о четырех братьях».

Справки (С. Фетисов. В. Корсаков).

Фетисов, Федор Антонович, дворянин (?), шт.-капитан, муж О. П. Фетисовой. Род. в 1848 г. в Рогачевск. у. (Могилевск. губ.). Учился в 1-м кадетск. корпусе и в Константиновск. воен. уч-ще в Петербурге; окончил уч-ще в 1867 г. В нач. 1870-х г.г. —шт.-капитан 140-го пехот. Зарайск. полка; служил в интендантстве в Костроме. В 1873 г. жил в Москве вместе с женою, сестрами Прушакевич, В. Супинской и др. По показанию А. Аркадакского, принимал участие в собраниях революц. кружков. В 1874 г. работал в типографии И. Мышкина корректором и знал о печатании запрещен. книг; жил с женою в доме типографии. В мае—июне 1874 г. принимал участие

Ф. А. Фетисов.

С фотогр. 1878 г.

Из собр. Музея «Каторга и Ссылка».

в отправке отпечатан. листов запрещен. книг из Москвы. На его имя была получена от Д. Рогачева телеграмма с извещением о разгроме саратовск. мастерской И. Пельконена. Был арестован в Москве 9 июня 1874 г. после вторичного обыска в типографии. После ареста скоро освобожден и уехал в Кострому. Привлечен к дознанию по делу о пропаганде в империи (193) и 5 мая 1877 г. предан суду особ. прис. Сената по обвинению в составлении противозакон. сообщ-ва, в участии в нем и в печатании и распространении преступн. сочинений. Перед судом содержался в Доме предвар. заключения. Приговором суда 23 янв. 1878 г. признан невиновным. Жил в Петербурге. Арестован и привлечен к дознанию, возникшему 15 марта 1879 г. в Петербурге (дело Б. Бутакова, А. Нестерова и др.) в виду того, что Б. Бутаков перед своим арестом работал по приведению в порядок помещавшегося на квартире Фетисовых типографск. имущества, приобретенного А. Нестеровым. По освобождении обязан подпиской о невыезде. В виду необнаружения данных к его обвинению, дело о нем по соглашению м-ров внутр. дел и юстиции, изложенному в отношении последнего от 16 сент. 1880 г., прекращено.

Справки (Ф. Фетисов, Ю. Прушакевич, Е. Супинская).—Дело м-ва юстиции, II угол. отдел., № 8506 (1880).—Справ. листок.—Бурцев, За сто лет II, 91.

Стенограф. отчет, 483, 498—500, 510—519, 521, 524, 526—528, 607, 632—633.—Госуд. преступления, III, 182—183 (166—167), 191 (174), 209—211 (190—191), 265 (241), 320 (291), 331 (301).—Народовольцы 80—90-х г.г. (Ук.)—Семидесятница, С. А. Иванова-Борейшо).

«Земля и Воля» V (1879) (Наши домашние дела) (Революц. журналистика 70-х г.г., 460).—С. Ливщиц, «Кат. и Сс.» 1928, VI (43), 63 (Подпольн. типографии 60—80-х г.г.).

Фетисова (урожд. Езерская), Елена Венедиктовна, дворянка, сестра Ст. Вен. Езерского (см. «шестидесятые годы»). Род. в Могилеве (?) ок. 1844 г. Окончила Николаевск. сиротск. ин-т в Петербурге в 1867 г. Была преподавательницей русск. языка в Могилеве. В 1870 г. вышла замуж за инспектора Могилевск. гимназии Фетисова. По агентурн. сведениям, принадлежала к могилевск. революцион. кружку. Привлечена к дознанию в 1879 г. по делу Фил. Григорьева, обвинявшегося в хранении и в распространении запрещен. книг. Выслана под надзор полиции в Костромск. губ. В июле 1880 г. освобождена от надзора.

Справка (Ел. Фетисова).

Фетисова (урожд. Свиньина), Ольга Павловна, дворянка, жена шт.-капитана Ф. А. Фетисова. Род. в Макарьевск. у. (Костромск. губ.) ок. 1848 г. Воспитывалась в пансионе в Нерехте; окончила его в 1864 г. Давала уроки, содержала до конца 1878 г. в Костроме библиотеку. В 1873 г. жила с мужем в Москве, а в перв. пол. 1874 г. принимала участие в наборе и в верстке в типографии Ип. Мышкина запрещен. книги «История одного многострадального» (переделка книги Эркмана-Шатриана). Жила в доме типографии. Арестована 9 июня 1874 г. в Москве после вторичн. обыска типографии. По освобождении из-под ареста уехала в Кострому, где жила под особым надзором. Предана 5 мая 1877 г. суду особ. присутств. Сената по обвинению в составлении протизакон. сообщ-ва, в участии в нем и в печатании и в распространении преступн. сочинений (процесс 193-х). Перед судом содержалась в Петербурге в Доме предварит. заключения. Приговором суда 23 янв. 1878 г. признана виновной в том, что, не принадлежа к противозакон. сообщ-ву, но зная о нем, не довела до сведения правительства, и приговорена к трехмесячному тюремн. заключению, причем суд ходатайствовал о вменении ей в наказание предварительн. содержания под стражей. По выс. пов. 11 мая 1878 г. ходатайство суда удовлетворено. В ноябре 1878 г. передала библиотеку в Костроме другому лицу и переехала в Петербург. В нач. февр. (5 февр.?) 1879 г. в библиотеке был произведен безрезультатный обыск, в виду показаний семинар. Ф. Лебедева о получении им запрещен. книг в библиотеке Фетисовой. В марте 1879 г. привлечена к дознанию, возникшему 15 марта т. г. в Петербурге, по делу Б. Буаткова и А. Нестерова в виду того, что Б. Буатков до своего ареста 15 марта 1879 г. заведывал работами по приведению и порядок типографск. имущества, хранившегося на квартире Фетисовых. Обязана вместе с мужем подпискою о невыезде из Петербурга. По соглашению м-ров внутр. дел и юстиции, изложенному в отношении последнего от 16 сент. 1880 г., дело о ней прекращено.

Справки (О. Фетисова, Е. Аверкиева, В. Фетисов).—Доклады 1878, I, 228—241.—Справ. листок.—Дела м-ва юстиции, II угол. отдел., №№ 7654 (1879), 8506 (1880).—Бурцев, За сто лет, II, 91.

Стенограф. отчет, 483, 498, 500, 510, 512, 513, 515—519, 521, 522, 524, 526, 607.—Госуд. преступления, III, 182—183 (166—167), 210 (190), 265 (241), 313 (286), 321—322 (293), 327 (298), 330 (301).—Народовольцы 80—90-х г.г. (Ук.) (Семидесятница, С. А. Иванова-Борейшо).—С. Ковалик, Революц. движение 70-х г.г. (Ук.).

Старик [С. Ковалик], «Был.» 1906, XI, 132 сл. (Движение семидесятых годов по Большому процессу).—С. Чудновский, «Мин. Годы» 1908, V—VI, 374 (Из дальних лет).—С. Ливщиц, «Кат. и Сс.» 1928 VI (43), 63 (Подпольные типографии 60—80-х г.г.).

Фетищев (Фетисов), Меркурий Иванович, почтальон в Орлове (Вятск. губ.). Род. ок. 1854 г. В 1875 г. обыскан в виду сообщения о том, что он дал запрещен. книгу сапожнику Г. Прокофьеву.

Справка (М. Фетищев).

Фигнер, Вера Николаевна.

См. «восьмидесятые годы».

Фигнер (по мужу Сажина), Евгения Николаевна.

См. «восьмидесятые годы».

Фигнер (по мужу Стахевич), Лидия Николаевна, потомств. дворянка Казанск. губ., дочь землевладельца Казанск. губ., лесничего, потом мирового посредника, младш. сестра В. Н. Фигнер. Род. 21 ноября 1853 г. в с. Никифорове (Тетюшск. у., Казанск. губ.). В 1864 г. поступила в Казанск. Родионовск. ин-т для благородн. девиц; окончила его в 1871 г. В 1871 г. короткое время посещала лекции анатомии профес. Казанск. ун-та П. Ф. Лесгафта; близко познакомилась со студенческ. общ-вом. В конце 1871 г. переехала в Петербург. Весною 1872 г. вместе с сестрою Верою уехала за границу; жила в Швейцарии (Цюрих, Женева, Берн); в Цюрихе училась на медицинск. фак-те. В Цюрихе работала в наборной журн. «Вперед»; входила вместе с С. Бардиной, Б. Каминской, В. Александровой, сестрами Любатович и Субботиными в кружок «Фричей». После вызова правительством отправилась в Париж в 1873 г. и продолжала занятия по медицине. В нач. 1874 г. вернулась в Россию; в янв. т. г. ходатайствовала о разрешении поступить на акушерск. курсы при Мед.-Хир. ак-ии в Петербурге, что ей было разрешено. В апр. 1874 г. переехала в Москву и вместе с товарищами по организации М. Субботиной, С. Бардиной, В. Александровой и др. приняла участие в пропаганде на московск. фабрике. Летом т. г. жила вместе с Н. Субботиной в Орловск. губ., в имении матери последней. В февр. 1875 г. участвовала в с'езде пропагандистов в Москве, где был принят устав «Всеросс. соц.-революц. орг-ции». С 19 марта по 5 апр. 1875 г. работала на

фабрике Гюбнера в Москве под именем солдатки Авдотьи Степановой. Жила в Сыромятниках, на общей квартире, нанятой на имя Н. Васильевой. Избежав апрельск. арестов 1875 г. в Москве, переехала с В. Александровой в Иваново-Вознесенск,

Л. Н. Фигнер-Стахевич.
С фотогр. 1877 г.
Из собр. Музея «Каторга и Ссылка».

где работала на фабрике Зубкова. Жила под фамилией московск. мещанки Ел. Павл. Ушаковой. Вела пропаганду среди рабочих; распространяла привезенную из Москвы запрещен. литературу; завещывала общей кассой. Арестована 7 (9?) авг. 1875 г. вместе с другими; при аресте заявила, что найденная при обыске запрещен. литература принадлежит ей. Перевезена в Москву, где содержалась при Яузск. части; привлечена к дознанию по делу о противоправительств. пропаганде (50). С 5 окт. 1876 г. содержалась до 15 февр. 1877 г. в Петропавловск. крепости, после чего переведена в Дом предварит. заключения. Предана 30 ноября 1876 г. суду особ. присутств. Сената по обвинению в составлении противозакон. сообщ-ва, в участии в нем и в распространении преступн. сочинений (процесс 50-ти). Судилась с 21 февр. по 14 марта 1877 г.; признана виновной в составлении в 1875 г. в Москве противозакон. сообщ-ва и в распространении преступн. сочинений; приговорена 14 марта 1877 г. к лишен. всех прав состояния и к каторжным работам на заводах на пять лет. По рассмотрении ее кассацион. жалобы Сенат 7 мая 1877 г. признал ее виновною в составлении протизакон. сообщ-ва и в покушении на распространение злоумышленных сочинений и приговорил к лишен. всех особ., лично и по состоян. присвоен. прав и преимуществ и к ссылке на житье в Иркутск. губ. без права отлучек с места жительства в течение 4-х лет и выезда в др. губернии Сибири в течение 12-ти лет. По выс. пов. 14 авг. 1877 г. лишена прав. Водворена сначала в с. Урик (Иркутск. губ.), а в 1878 г. переведена в Иркутск, где вышла замуж за С. Г. Стахевича (см. «шестидесятые годы»). В 1879 г. привлечена к дознанию по поводу присланного ее мужу из Киренска сельск. учителем Георг. Капотовым письма «преступного» содержания; при обыске у ней были обнаружены запрещен. стихотворения. Содержалась в Иркутск. тюремн. замке. В виду необнаружения ничего преступного в ее действиях, не была подвергнута какой-либо ответственности, но переведена из Иркутска на прежнее место жительства, в с. Урик. Арестована 16 февр. 1882 г. и до 23 авг. т. г. содержалась в Иркутск. тюремн. замке. Привлечена к дознанию в числе 82-х лиц по делу общ-ва «Красн. Креста» «Народн. Воли»; поводом к привлечению ее послужило нахождение ее адреса в списке лиц, отобранном у А. Яковенко в Москве; при дознании выяснилось, что ее адресом пользовались ссыльные в своей переписке и что у ней в 1879 г. скрывалась Евг. Субботина, отлучившаяся с места ссылки без разрешения. По выс. пов. 5 окт. 1883 г. дело о ней разрешено в администр. порядке с подчинением гласн. надзору на три года вне местностей, об'явленных на положении усилен. охраны и прилегающих к больш. сибирск. тракту. Водворена на жительство в с. Новояминском (Пивоварихa тож) (Иркутск. губ.); приписалась к крестьянск. общ-ву того же села. По выс. пов. 4 дек. 1891 г. получила право выезда из Сибири 3-мя мес. ранее назначенного срока, т. е. в мае 1892 г. Жила в это время в с. Усольском (Иркутск. губ.). По окончании срока гласн. надзора подчинена согласно распоряжению Департ. полиции от 14 апр. 1892 г. надзору негласному. В 1892 г. воспрещено жительство в столицах, университ. городах, в Твери, Нижнем-Новгороде и Саратове. Выехала 7 июня 1892 г. из Иркутска в Казанск. губ. и 12 июля т. г. прибыла в с. Никифорово (Тетюшск у.). Ходатайство ее о разрешении жить в Москве и в Казани оставлено без последствий. В 1893 г. переехала в Ригу, а в марте 1900 г. получила разрешение жить в Петербурге. С 1900 г. по 1915 г. работала в конторе журн. «Русск. Богатство». С 1915 г. жила в Нижнем-Новгороде, Казани и в Москве. Умерла 9 марта 1920 г. в Луганск. заводе (Орловск. губ.).

Сообщения М. П. Сажина Т. С. Стахевич, В. Н. Фигнер.—Справки (Л. Стахевич, А. Гамкрелидзе, М. Жарковский, Евг. Ивановская, В. Ильичев, Г. Капотов, П. Лесгафт, О. Любатович, Е. Фигнер).—Статист. ведомости (Архив м-ва юстиции).—Доклады 1877, II, 186—197.—Справ. листок.—Список 1852—1879 г.г., л. 43 об.—Список псевдонимов.—Голицын, Десятая глава, 161.—Дело м-ва юстиции, II угол. отдел., № 11053 (1883).—Обзоры, III, 85; IV, 45; VII, 68.—Список 1886 г.—Дело Департ.

полиции, III, № 329 (1892).—Бурцев, За сто лет, II, 85, 89.—Больш. энциклопедия, XXII.—Б. Глинский, Революц. период, II, 69 сл.

Стенограф. отчет, 110.—Госуд. преступления, II, 160 (131), 168 (137), 171—173 (139—141), 217—219 (177—179), 246 (200), 398—400 (324—325); III, 157 (143).—А. Тверитинов, Воспоминания, 11.—С. И. Бардина, 10 сл.—А. Ульяновский, Женщины в процессе 50-ти, 9 сл., 75.—С. Степняк-Кравчинский, Сочинения, II, 240 (Подпольная Россия).—В. Богучарский, Активное народничество (Ук.).—В. Фигнер, Запечатленный труд, 56 сл.—И. Майнов, П. А. Алексеев, 12 сл.—П. Лавров, Народники-пропагандисты (Ук.).—К. Котов, Записки землевольца, 20.—С. Цедербаум, Женщина в русск. революц. движении, 17, 18, 22 сл.—Е. Субботина, На революц. пути, 15, 25.—В. Фигнер, Сочинения, V (Ук.).—Н. Кулябко-Корецкий, Из давних лет (Ук.).

«Набат» 1881, IV, 2—3 (Внутреннее обозрение).—«Вольн. Слово» № 61—62 (1883), 8—9 (С. Бардина).—А. Лукашевич, «Был.» 1907, III, 38—39 (В народ! Из воспоминаний).—Д. Герценштейн, «Был.» 1907., VI, 238—239 (Тридцать лет тому назад).—И. Джабадари, «Был.» 1907, IX, 182, 191; X, 169, 175 (Процесс 50-ти).—«Был.» II (1917), 159 сл. (Из автобиографии В. Фигнер).—«Кат. и Сс.» 1925, I (14), 26 (В. И. Александрова-Натансон).—Я. Белый, «Кат. и Сс.» 1925, VII (17), 200, 207 (Три года в Верхоянске).—И. Белоконский, «Кат. и Сс.» 1927, II (31), 154 (К истории политическ. ссылки 80-х г.г.).—В. Фигнер, «Кат. и Сс.» 1927, IV (33), 8—10, 13—14, 18—19 (Процесс 50-ти).

Фигнер (по мужу Флоровская), Ольга Николаевна.

См. «восьмидесятые годы».

Фигнер, Петр Николаевич, потомств. дворянин Казанск. губ., сын землевладельца Тетюшск. у. (Казанск. губ.), лесничего, а потом мирового посредника, брат В. Н. Фигнер. Род. ок. 1855 г. в Мамадышск. у. (Казанск. губ.). Отбывал воен. службу артиллеристом и вышел в отставку в чине прапорщика. Во втор. пол. 1870-х г.г. был студентом Горного ин-та в Петербурге; окончил ин-т в 1883 г. В сред. 1877 г. примыкал к кружку землевольцев (А. Соловьев, Ю. Богданович, В. и Е. Фигнер и др. «сепаратистов»). Арестован 17 ноября 1879 г. и по 7 янв. 1880 г. содержался под стражей в Доме предварит. заключения. Привлечен к дознанию по делу о 58-ми лицах в связи с делом А. К. Соловьева по обвинению в близк. сношениях с членами самарск. кружка и в содействии им в приискании занятий «без знания, однако, что эти лица принадлежат к революцион. кружку». По выс. пов. 8 июля 1881 г. освобожден от ответственности по этому делу. По окончании ин-та уехал на Урал; отошел от революц. движения. В 1890-х г.г. был помощником главноуправляющего округом на Богословск. заводах (Пермск. губ.). Жил в Богословске, в Петербурге (в 1902—1903 г.г. служил в правлении Богословск. общ-ва) и в Москве. Умер под Москвою в санатории в апр. (?) 1916 г.

Сообщения Т. С. Стахевич, В. Н. Фигнер.—Справка (П. Фигнер).—Дело м-ва юстиции, II угол. отдел.; №№ 7779—7781 (1879).—Справ. листок.—Дело Департ. полиции, III, № 911 (1881).—Обзор, IV, 45.

В. Фигнер, После Шлиссельбурга (Ук.).—Ее же, Сочинения, V (Ук.).

М. Сажин, «Кат. и Сс.» 1928, XII (49), 106 (По Сибири).—В. Фигнер, «Кат. и Сс.» 1929, VII (56), 145 (М. А. Натансон).

Фидровская, Елизавета Станиславовна—фамилия по мужу Елиз. Стан. Свитыч (см.).

Справка (Ел. Свитыч).

Фидровский, Андрей Васильевич, дворянин Кобелякск. у. (Полтавск. губ.). Род. в 1849 г. Студент Киевск. (?) ун-та. По показанию Арс. Богославского, принимал участие во втор. пол. 1870-х г.г. в киевск. украинофильск. кружке. Окончил ун-т со званием лекаря в 1880 г. В 1900-х г.г.—воен. врач в Скерневицах (Варшавск. губ.).

Справка (М. Фидровский).—Свод указаний (Ук.) («Был.» 1907, VI, 147).—Медиц. список.

Фидровский, Михаил Васильевич, дворянин Кобелякск. у. (Полтавск. губ.), муж Елиз. Станисл. Свитыч. Род. в 1853 г. Окончил Полтавск. гимназию, поступил в Киевск. у-нт на медиц. фак-т. По показанию Арс. Богославского, принадлежал во втор. пол. 1870-х г.г. к киевск. кружку «молодых украинофилов»; хранил у себя запрещен. книги. В марте 1878 г. принял деятельное участие в студенческ. беспорядках; исключен из ун-та и по распоряжению киевск. ген.-губернатора выслан из Киева под гласн. надзор полиции в Олонецк. губ.; с 6 мая 1878 г. водворен в Петрозаводске, где занимал место фельдшера земск. больницы. В июле 1878 г. женился на дочери тит. сов. Елиз. Стан. Свитыч. В июле 1879 г. переведен в Пудож. Получил разрешение окончить образование; в 1881 г. —лекарь. Был врачом в Балте (Подольск. губ.). В 1882 г. подвергся обыску вместе с жившей у него свояченицей Ядв. Ст. Свитыч. Вследствие политическ. неблагонадежности, по распоряжению Департ. полиции от 17 янв. 1883 г. подчинен негласн. надзору. В 1900-х г.г.—городск. и тюремн. врач в Балте (Подольск. губ.).

Справки (М. Фидровский, Е. Свитыч, Д. Сильчевский).—Ведомость по Олонецк. губ. (1878—1879).—Дело Департ. полиции, III, № 916 (1882).—Свод указаний (Ук.) («Был.» 1907, VI, 147).

А. Бяловеский, «Был.» 1906, VIII, 202 (Из прошлого).

Филадельфов, Василий Васильевич, личн. дворянин Симбирск. губ., сын титул. советника. Род. ок. 1855 г. в Ставрополе (Самарск. губ.). Воспитывался в Самарск. гимназии; вышел из нее в 1874 г. из 8-го класса; давал частн. уроки. С 1872 г. участвовал в самарск. кружке для самообразования, принявшем в 1873 г.—нач. 1874 г. противоправительствен. направление. По показаниям Л. Городецкого и М. Бархатова, способствовал вместе с В. Осиповым превращению кружка в политический; был одним из деятельных членов кружка, собрания которого происходили на его квартире. Летом 1874 г. ходил в близлежащие к Самаре деревни (Смышляево, Черновку и Грачевку) для пропаганды среди крестьян; принял фамилию Витте. Был арестован в июле 1874 г. и привлечен к дознанию по делу о пропаганде в империи (193). Содержался в Самарск. тюремн. замке, потом—в Москве, а с 19 янв. 1875 г. в Петропавловск. крепости, откуда 2 февр. 1876 г. переведен в Дом предварит. заклю-

чения. Предан 5 мая 1877 г. суду особ. присутств. Сената по обвинению в составлении противозакон. сообщ-ва, в участии в нем и в распространении преступн. сочинений (процесс 193-х). Признан 23 янв. 1878 г. невиновным. По соглашению

В. В. Филадельфов.

С фотогр. 1878 г.
Из собр. Музея «Каторга и Ссылка».

нач-ка III Отделения с м-ром внутр. дел выслан на родину, в дом родителей, под гласн. надзор полиции, учрежденный с 25 авг. 1878 г. по месту его жительства—в Ставрополе. Занимался письмоводством. По постановлению Особ. совещания от 5 дек. 1881 г. срок надзора определен в три года, считая с 9 сент. 1881 г. В 1884 г. жил в Самаре; служил в канцелярии начальника движения Оренбургск. жел. дороги. По отзыву самарск. губернатора от 1884 г. «поведения подозрительного, ведет знакомство с политически неблагонадежными людьми и постоянно вынуждает местную полицию делать у него обыски». По окончании гласн. надзора подчинен негласному, прекращенному согласно циркуляру Департ. полиции от 7 июля 1890 г. В конце 1880—1890-х г.г. служил начальником станции на Самаро-Уфимск. жел. дороге.

Справки (В. Филадельфов, Аверкиев, Бархатов, И. Зацепин, Козьмодемьянский, Е. Лазарев, К. Липаев, В. Осипов, К. Осипова, Покровский, В. Португалов, Рогов, А. Савельев, Стопалова, Н. Юргенсон).—Список 1852—1879 г.г., л. 38 об.—Справ. листок.—Дела Департ. полиции: V, № 710 (1881); III, №№ 80 (1890), 680 (1890).—Бурцев, За сто лет, II, 92.—Словарь Граната, т. 40, стр. 65 (Автобиография Н. Головиной-Юргенсон).

Госуд. преступления, III, 75(68), 81—82 (74), 223 (203), 233—235 (212—214), 237 (215—216), 240 (218), 243 (221—222), 247 (224—225), 250 (228), 265—266 (241—242), 320 (291), 331 (301).—С. Ковалик, Революц. движение 70-х г.г. (Ук.).—В. Фигнер, Сочинения, VI (Ук.).

Старик [С. Ковалик], «Был.» 1906, XI, 40 (Движение 70-х г.г. по Большому процессу).—С. Чудновский, «Мин. Годы» 1908, V—VI, 373 (Из дальних лет).—Н. Головина-Юргенсон, «Кат. и Сс.» VI (1923), 32, 33 (Мои воспоминания).—«Красн. Арх.» V (1924), 149, 161 (Письма участников процесса 193-х).—А. Якимова, «Кат. и Сс.» 1927, VIII (37), 15 (Большой процесс).—В. Фигнер, «Кат. и Сс.» 1928, VII (44), 170 (Юр. Н. Богданович).—«Красн. Архив» XXX (1928), 196 (Финал процесса 193-х).

Фила(о)нович (Филановский). В сред. 1870-х г.г.—воспитанник Полтавск. гимназии. В 1875 г. жил вместе с гимназистом Аф. Марченко в Полтаве. Был обыскан по подозрению в участии в общ-ве «Уния»; при обыске найдена переписка «предосудительного содержания».

Справки (Филанович, К. Струве, Адр. Марченко).

Филатов, бывш. мировой судья Ардатовск. у. (Симбирск. губ.). По агентурн. сведениям, устраивал в 1873 г. у себя собрания, на которых читались запрещен. книги (Лассаль и др.).

Справки (Филатов, Гернет, Жиркевич).

Филатов, Владимир Викторович, дворянин; сын землевладельца Орловск. губ., брат Ник. Викт. Филатова. В 1878 г. жил в Петербурге и часто посещал с Мар. Шлейснер квартиру Ив. Ив. Лаура, посылавшего в Орел запрещен. книги.

Справка (В. Филатов).

Филатов, Егор, крестьянин—см. Филат Егоров. Егоров (он же Лаврентьев).

Филатов, Константин Ларионович, крестьянин Самарск. у. и губ. Род. ок. 1852 г. Учился в сельск. школе. В сред. 1870-х г.г. служил писцом в Самарск. уездн. земск. управе. По показанию Н. Емельянова и П. Пудовкина, принадлежал в 1874 г. к самарск. революц. кружку. Обыскан 14 июля 1874 г. в Самаре, при чем были найдены запрещен. книги. Арестован и заключен в Самарск. тюремн. замок. Привлечен к дознанию по делу о пропаганде в империи (193). По выс. пов. 19 февр 1876 г. освобожден от взыскания за недостатком улик.

Справка (К. Филатов).—Доклады 1876, I, 45 об.—Справ. листок.

Филатов, Николай Викторович, дворянин, сын полковника, землевладельца Болховск. у. (Орловск губ.). Род. в 1849 г. В конце 1860—нач. 1870-х г.г. был студентом Технологическ. ин-та; курса не окончил. Принимал участие в 1869—1872 г. г. в петербургск. революцион. кружках; был близок с Ф. Лермонтовым; получал от А. Петрицкого запрещен. книги. За организацию революц. кружка выслан в 1873 г. из Петербурга в имение отца, в Орловск. губ. Принимал участие в орловск. кружке П. Заичневского. Летом 1873 г. самовольно вернулся в Москву, где с С. Жиркевич и Н. Цакни пытался организовать революц. кружок; проектировал издавать литографирован. студенческ. листок. В окт. 1873 г. был арестован в имении отца, увезен в Москву и привлечен к дознанию

по делу о распространении книг «социального направления» вместе с Ф. Любавским, Н. Цакни и друг.; дело это производилось совместно с дознанием о долгушинск. деле. В конце янв. 1874 г. освобожден (?) из-под стражи и обязан подпискою о невыезде. По распоряжению нач-ка Петербургск. жанд. упр-ния от 29 апр. 1874 г., как привлекавшийся к двум дознаниям, подчинен в Петербурге негласн. надзору. Принимал участие во втор. пол. 1870-х г.г. в революцион. кругах; был знаком с В. Луцким, Н. Петропавловским и др. В конце 1878 г. выехал из Петербурга в Орловск. губ., где за ним был продолжен негласн. надзор. В февр. 1879 г. при обыске у Н. Петропавловского, привлеченного к дознанию по делу о тайной типографии на Гутуевск. острове (дело Б. Ненсберга и др.), было найдено письмо к Ф-ву, в котором Петрий напоминал ему о его обязательстве снабжать революцион. общ-во деньгами. Был обыскан по распоряжению м-ра внутр. дел 1 марта 1881 г., при чем в его чемодане обнаружены народовольческ. издания. Был арестован; содержался в Доме предварит. заключения. Привлечен к дознанию по обвинению в хранении запрещен. книг. Освобожден 1 июля 1881 г. вследствие болезнен. состояния на поруки матери с денежною ответственностью в 10000 р. С июля 1881 г. жил в Орловск. губ. По выс. пов. 11 ноября 1881 г. дело о нем разрешено в администр. порядке с высылкою его, в виду обнаружившихся при дознании сведений о сношениях его с членами революцион. сообщ-ва и о содействии их деятельности денежными средствами, в менее отдаленные места Зап. Сибири под гласн. надзор полиции. В конце ноября 1881 г. отправлен (?) в Зап. Сибирь; был предназначен к водворению в Ялуторовске (Тобольск. губ.). В ноябре 1882 г. находился на испытании в Московск. Преображенск. больнице для душевно-больных. В 1886 г. находился под гласн. надзором в Орловск. губ.

Справки (Архипова, Барсуков, Гамов, Д. Домбровский, Сер. Жиркевич, Заборовский, П. Заичневский, Ф. Лермонтов, В. Микешин, Кир. Милоглазкин, С. Никитина, Ап. Петрицкий, Ф. Петров, А. Тырков, В. Федорова, Вл. Филатов).—Ведомость по Петербургск. градоначальству (1874—1878).—Дело м-ва юстиции, II угол. отдел., № 8241 (1881).—Доклады 1881, III, 654—657; 1882, I, 245—256.—Справ. листок.—Дело Департ. полиции, III, № 1165 (1883).—Список 1886 г.

«Листок «Нар. Воли» I (1881) (Хроника арестов) (Литература парт. «Нар. Воля», 398).—А. Тырков, «Был.» 1906, V, 157 (К событию 1 марта 1881 г.).—О. Аптекман, «Русск. Прошлое» I (1923), 95 (Московск. чайковцы).—И. Деникер, «Кат. и Сс.» 1924, IV (11), 24, 38, 39 (Воспоминания).—И. Белоконский, «Кат. и Сс.» 1927, II (31), 154 (К истории политическ. ссылки 80-х г.г.).

Филатова, София, мещанка. Род. ок. 1858 г. Состояла участницей революцион. харьковск. кружка, руководимого в 1878(?)—1879 г.г. И. Глушковым, М. Блиновым, П. Телаловым. При производстве дознания по этому делу (дело А. Сыцянко и др.) не была разыскана. Разыскивалась в 1883 г.

Справки (Вл. Жебунев, Е. Никитин, Н. Пивоваров, А. Преображенский).—Свод указаний (Ук.).—Список 1883 г., I, стр. 88.

Филимонов—фамилия, под которою в 1879 г. жил в Петербурге Ал-ей Ник. Петерсон (см.).

Список псевдонимов.

Филимонов, крестьянин с. Хотуши (Тульск. у. и губ.). Слесарь. В 1874 г. участвовал в слесарн. артели в с. Хотуши, организованной в целях пропаганды А. Квятковским, И. Пьянковым и др.

Справка (Филимонов).

Филимонов, Дмитрий. Обыскан в 1876 г. в Петербурге в связи с делом о пропаганде в империи (?). При обыске найден проект устава ссудо-сберегательн. кассы, написанный, по его словам, близким его знакомым, Д. Н. Смирновым.

Справка (Д. Смирнов).

Филимонов, Юрий Юрьевич, дворянин. Род. в 1853 (1854?) г. В конце 1870-х г.г.—студент Московск. ун-та медиц. фак-та. Обыскан 27 окт. 1879 г. в Москве; при обыске обнаружено письмо А-дры Синегуб, из которого видны его сношения с привлеченными к дознанию С. Малыщевым, А. Ивановскою и др. Привлечен к дознанию, возникшему 26 окт. 1879 г. в Москве, по обвинению в принадлежности к преступному сообществу. Обязан в окт. 1879 г. подпискою о невыезде. В виду отсутствия юридическ. данных, дело о нем по соглашению нач-ка Верховн. распоряд. комиссии с м-ром юстиции в июне 1880 г. прекращено.

Справка (А. Синегуб).—Дело м-ва юстиции, II угол. отдел., № 8291 (1880).—Справ. листок.

Филипп (урожд. Вериго), Александра Ильинишна, жена рижск. гражданина, двоюродн. сестра Е. К. Брешко-Брешковской. Род. ок. 1844 г. В 1873 г. получила в наследство имение Горяны (Полоцк. у., Витебск. губ.), где в 1874 г. Е. Брешковская и В. Фишер предполагали устроить образцовую ферму в целях пропаганды. В 1874 г. жила в Киеве на квартире Е. Брешковской. Принимала участие в делах киевск. «коммуны». Была арестована во втор. пол. 1874 г. и находилась под стражей более четырех месяцев. Привлечена к дознанию по делу о пропаганде в империи (193) по обвинению в сношениях с членами киевск. революц. кружка. По выс. пов. 19 февр. 1876 г. дело о ней разрешено в администр. порядке с учреждением особ. надзора полиции. Свидетельница по процессу 193-х.

Справки (Е. Брешковская, Левенталь, Петрович, И. Польгейм, Л. Тетельман, В. Фишер, И. Юрьев).—Доклады 1876, I, 22.—Справ. листок.

Стенограф. отчет, 302—309, 353—359.—Госуд. преступления, III, 112—114 (102—104), 116 (105—106).—В. Новицкий, Воспоминания жандарма, 90—91, 248.

«Был.» 1907, IX, 272 (Записка м-ра юстиции гр. Палена).

Филиппов, Александр Андреевич.

См. «восьмидесятые годы».

Филиппов, Александр Николаевич, сын действ. ст. советника. Род. в 1853 г. Обра-

зование получил домашнее. Во втор. пол. 1870-х г.г.—конторщик типографии М. Вольфа в Петербурге. Арестован 14 мая 1879 г. в Петербурге и привлечен к познанию, возникшему 28 апр. 1879 г. в Петербурге, в виду подозрения в том, что он снабжал Петербургск. вольн. типографию шрифтом, похищенным из типографии Вольфа. По освобождении 17 мая 1879 г. обязан подпиской о невыезде. По выс. пов. 30 мая 1880 г. дело о нем за недостатком улик прекращено.

Справка (А. Филиппов).—Дело м-ва юстиц., II угол. отдел., № 7893 (1879).—Справ. листок.

Филиппов, Алексей Викторович, дворянин. Окончил Казанск. ун-т; в 1870 г. был судебн. следователем. Осенью женился на В. Н. Фигнер; вышел в отставку и в 1872 г. переехал вместе с В. и Л. Н. Фигнер в Петербург. В 1872 г. вместе с ними уехал за границу; слушал лекции по медицине в Цюрихе. Принимал участие в делах русск. колонии; был сторонником умеренных политическ. взглядов. Осенью 1874 (в 1873?) г. вернулся в Россию; снова поступил на службу по судебн. ведомству; развелся в 1876 г. с В. Н. Фигнер. В 1880 г. был товарищем прокурора при Казанск. окружн. суде; в 1900-х г.г.—председателем Самарск. окружн. суда.

Сообщение В. Н. Фигнер.—Справки (А. Филиппов, П. Лесгафт).—Голицын, Десятая глава, 163.—Н. Кулябко-Корецкий, Из давних лет (Ук.).

В. Фигнер, Сочинения, V (Ук.).

Филиппов, Василий, крестьянин Тверск. губ. В 1874 г. получал от Ст. Зарубаева в Твери (?) запрещен. книги и передавал их своим знакомым.

Справки (С. Зарубаев, М. Степанов).

Филиппов, Константин Николаевич.

См. «восьмидесятые годы».

Филиппов, Николай, бывш. рабочий. В конце 1878 г. поступил в Московск. Техническ. уч-ще. Арестован в Москве 12 ноября 1878 г.

«Земля и Воля» II (1878) (Хроника арестов) (Революцион. журналистика 70-х г.г., 231).

Филиппов, Яков, рабочий ткацкой фабрики Третьякова. Как «руководитель» стачки на фабрике в июле 1879 г., выслан в Калужск. губ.

В. Невский, От «Земли и Воли» к группе «Освобождение труда» (Ук.).

В. Невский, «Истор.-Маркс.» IV (1927), 148 (К вопросу о рабочем движении 70х г.г.).

Филиппова, Софья Михайловна, дворянка, дочь колл. секретаря. Род. в Одессе 31 янв. 1857 г. Получила домашн. образование; выдержала экзамен на звание домашн. учительницы. В конце 1870-х г.г.—ученица Академии Художеств. Зиму 1877—1878 г. жила в Петербурге вместе с Ад. Клейн; была близко знакома с И. Тартаковским, И. Вайнштейном и пр. Арестована на квартире Ад. Клейн 2 сент. 1878 г. и до 7 сент. т. г. содержалась под стражей. Привлечена к дознанию, возникшему 30 авг. 1878 г., по обвинению в сношениях с Клейн, И. Тартаковским и др. и в имении рукописей «тенденциозного» содержания. По выс. пов. 4 окт. 1879 г. дело о ней разрешено в административ. порядке с вменением в наказание предварит. содержания под стражей и с подчинением негласн. надзору полиции. В 1880-х г.г. жила в Одессе; давала частные уроки. Вследствие сношений с лицами политически неблагонадежными (Л. Штернберг, М. Кроль, Н. Богораз, С. Коган и др.) подчинена по распоряжению Департ. полиции от 15 дек. 1890 г. негласн. надзору. Ходатайство ее в 1892 г. о допущении к педагогическ. деятельности оставлено без последствий. Освобождена от негласн. надзора по циркуляру Департ. полиции от 12 марта 1903 г.

Справки (С. Филиппова, Абрамович, Метлер).—Дело м-ва юстиц., II угол. отдел., № 7699 (1879).—Доклады 1879, III, 635—658.—Справ. листок.—Дело Департ. полиции, III, № 1071 (1890).

Филиппович, Адольф Филиппович. Род. в 1860 г. В 1878 г.—студент Харьковск. ветеринарн. ин-та. По постановлению институтск. суда, как «принимавший непосредственное участие в беспорядках в конце ноября 1878 г. и известный начальству по своему неодобрительному поведению» удален из ин-та на год с правом по истечении срока поступить в друг. высш. учебн. заведения, кроме Харькова. В 1884 г. получил звание ветеринара. В 1900-х г.г.—земск. ветеринарн. врач в Мамадыше (Казанск. губ.).

Сообщение Р. М. Кантора.—Мецин. список.

Филиппович, Григорий (Георгий), студент Московск. ун-та. В 1871 г. был участником московск. кружка «Самообразование и практическ. деятельность»; посещал собрания на квартире Вал. Карпова. В 1871 г. организовал вместе с студентами Н. Биком, Дречем, Н. Николаевым «коммуну» на квартире А. Мельгуновой и белошвейную мастерскую на артельн. началах. В нач. 1872 г. уехал за границу. Отошел от революц. движения.

Справки (Г. Филиппович, Брунс, Ел. Мацкевич, А. Мельгунова, Н. Николаев).—Доклады 1875 г.—Справ. листок.

Л. Тихомиров, Воспоминания (Ук.).

О. Аптекман, «Русское Прошлое» II (1923), 89—103 (Московские чайковцы).

Филиппс, Джон, американский гражданин—фамилия, под которою в 1877 г. проживал в Нижегородск. губ. Ив. Лонг. Линев (см.).

Список псевдонимов.

Фиников, Владимир, лужск. мещанин. Задержан в окт. 1873 г. в Петербурге при обыске в квартире Кир. Милоглазкина («таракановская коммуна»).

Справки (В. Фиников, К. Милоглазкин).

Финкельштейн, виленск. мещанин, еврей. Жил в Петербурге в 1879 г. вместе с Зеликманом (Рыбаковым). Был обыскан вместе с ним в 1879 г. в виду привлечения Зеликмана по делу о пропаганде среди рабочих.

Справка (Зеликман).

Финкельштейн (Литвинов), Янкель-Абель.

См. «восьмидесятые годы».

Фирсов, (Матвей Максимович?). Во втор. пол. 1870-х г.г.—студент Мед.-Хир. ак-ии. По показанию сторожа ак-ии Фед. Васильева, привлеченного к дознанию в конце 1878 г. (дело Ф. Васильева, Д.Сабсовича и др.), Ф-в вместе с студентом Синицким помогали ему в распространении запрещен. книг среди студентов.

Справки (Фирсов, Синицкий).

Фирсов, Николай Григорьевич, дворянин. Род. в 1852 г. По окончании Тамбовск. гимназии поступил в 1874 (?) г. в Харьковск. ветерин. ин-т. Летом 1874 г. жил в Тамбове, где через Н. Ст. Никифорова познакомился с Д. Рогачевым, с которым собирался итти в народ. Привлечен к дознанию по делу о пропаганде в империи (193). По распоряжению нач-ка Тамбовск. жанд. упр-ния от 16 окт. 1874 г. подчинен в Харькове негласн. надзору. По выс. пов. 19 февр. 1876 г. освобожден от взыскания за недостатком улик. Свидетель по процессу 193-х. В 1876 г. получил звание ветеринара. В 1900-х г.г.—земский ветерин. врач в Бельцк. у. (Бессарабск. губ.).

Справка (Н. Фирсов).—Ведомость по Харьковск. губ. (1875—1876).—Доклады 1876, I, 45 об.—Справ. листок.—Медиц. список.

Стенограф. отчет, 556—558.—Госуд. преступления, III, 216 (196).

Фитцтум, Вильгельм, австр. подданный. Рабочий в Варшаве. Привлечен к дознанию, возникшему в 1878 (?) г. в Варшаве, по обвинению в подстрекательстве рабочих к оставлению работ. По соглашению нач-ка III Отделения с м-ром юстиции, изложенному в отношении последнего от 14 марта 1879 г., дело о нем прекращено.

Дело м-ва юстиции, II угол. отдел., № 7660 (1879).—Справ. листок.

Фихтенгольц, Абрам Моисеевич, еврей, сын одесск. мещанина. Род. в Одессе ок. 1862 г. Учился в еврейск. уч-ще, где познакомился с М. Я. Геллисом. В 1873 г. поступил в Одесск. 3-ю гимназию; курса не окончил, так как был исключен за «неуспех в науках». Был участником одесск. кружка «Самообразование», организованного в 1878 г. М. Геллисом и В. Верцинским; посещал собрания кружка; был известен под фамилией Быков. Был арестован с нелегальн. литературой, придя 1 мая 1879 г. в квартиру М. Геллиса, жившего в Одессе под фамилией Файнштейна. Заключен в Одесск. тюрьму. Привлечен к дознанию, возникшему в мае 1879 г. в Одессе, по обвинению в участии в кружке и в имении запрещен. книг (дело М. Геллиса и др.). При допросах дал «откровенные показания, в результате которых были произведены новые аресты». По распоряжению одесск. ген.-губернатора от 6 дек. 1879 г. подчинен в Одессе с 8 дек. т. г. строгому негласн. надзору. Свидетель по процессу М. Геллиса и друг.

Справки (А. Фихтенгольц, Галченко, Заметка, Золотницкий, С. Медведев, Розен, Е. Южакова).—Дело м-ва юстиции, II угол. отдел., № 7658 (1879) —Ведомость по Одесск. градоначальству (1879).—Дело Департ. полиции, III, № 83 (1890).—Справ. листок.

«Нар. Воля» II (1879) (Хроника преследований) (Литература парт. «Нар. Воля», 135).—Е. Кушева, «Кат. и Сс.» 1931, IV (77), 47 (Из истории «Общ-ва народн. освобождения»).

Фишер, Василий Федорович, дворянин Мекленбург-Шверинск. вел. герцогства. Род. ок. 1843 (1848?) г. в Ливенск. у. (Орловск. губ.). Учился в Петербургск. 3-ей гимназии; вышел из нее в 1860-х г.г. В 1868 г. поступил в Мед.-Хир. ак-ию; принял участие в студенческ. беспорядках в Петербурге в 1868—1869 г.г. Арестован в марте 1869 г.; исключен из ак-ии и по распоряжению шефа жандармов от 28 марта 1869 г. выслан под надзор полиции в Орловск. губ.; жил в Орле (?). В февр. 1870 г. снова принят в Мед.-Хир. ак-ию; состоял в Петербурге под негласн. надзором. В 1871 г. переехал в Киев, где по распоряжению м-ра внутр. дел от 10 окт. 1871 г. подчинен негласн. надзору с 13 окт. т. г. В янв. 1872 г. поступил в Киевск. ун-т. В янв. 1872 г. познакомился с Ек. Брешковскою, а летом т. г.—с С. Ковальским, у которого жил вместе с Е. Брешковской в Мглинск. у. (Черниговск. губ.). В перв. пол. 1873 г. жил за границей, в Вене, по паспорту турецк. подданного Шварценберга; содействовал транспорту революц. литературы в Россию. С сент. 1873 г. жил в Киеве на одной квартире с Е. Брешковской, О. Ивановой, К. Судзиловским, В. Бенецким и др. Осенью 1873 г. вышел из ун-та, а в конце т. г. поселился вместе с Е. Брешковской в имении ее двоюродн. сестры А. Филипп Горяны (Витебск. губ.); намеревался организовать там образцовую ферму в целях пропаганды. В нач. 1874 г. уехал в Киев; в марте т. г.—в Петербург, откуда снова вернулся в Киев. Летом 1874 г. вместе с Е. Брешковской, Вл. Дебогорием-Мокриевичем, Як. Стефановичем и др. входил в революц. кружок «киевск. коммуна». Тогда же ходил в народ для пропаганды; жил в Жмеринке, Браилове, Немирове и в Корсуни под фамилией Вас. Бондаренко. Обыскан и арестован 10 янв. 1875 г. в им. Горяны (Полоцк. у., Витебск. губ.), откуда отправлен в Киев; с 19 янв. 1875 г. содержался в Киевск. тюремн. замке. Затем переведен в Петербург и содержался в Доме предвар. заключения. Привлечен к дознанию по делу о пропаганде в империи и 5 мая 1877 г. предан суду особ. присутств. Сената по обвинению в составлении противозакон. сообщ-ва и в участии в нем (процесс 193-х). За отказ отвечать на вопросы суда удален 7 ноября 1877 г. из залы заседаний. Признан 23 янв. 1878 г. виновным во вступлении в противозакон. сообщ-во со знанием его преступн. целей и приговорен к лишен. всех особ., лично и по состоян. присвоенных прав и преимуществ и к ссылке под надзор полиции в Тобольск. губ., при чем суд ходатайствовал о вменении в наказание предварит. содержания под стражей. По освобождении из-под стражи выехал в Киев, где, поселившись

вместе с Ек. Сарандович и выдавая себя за сапожника, был хозяином квартиры, откуда велось наблюдение за тюрьмою с целью освобождения Л. Дейча, Як. Стефановича и И. Бохановского, которые в мае 1878 г. и были освобождены. По выс. пов. 11 мая 1878 г. приговор суда (о высылке в Тобольск. губ.) был утвержден условно, а на деле подлежал надзору полиции на три года. По распоряжению м-ра внутр. дел от 30 июля 1878 г. подлежал высылке из Киева в Вологодск. губ. под гласн. надзор полиции; с 9 окт. 1878 г. водворен в Никольске, где получил разрешение занять место фельдшера при больнице. Умер после 1879 г. от туберкулеза.

Справки (Б. Фишер, Е. Брешковская, Н. Мощенко, И. Петрович, Я. Стефанович, Юрьев).—Нечаевск. дело (III Отдел.).—Татищев, Революц. движение, гл. XI.—Доклады 1878, II,228—241.—Справ. листок.—Ведомости: по Киевск. губ. (1875, 1878); по Вологодск. губ. (1878—1879).—Список псевдонимов.—Бурцев, За сто лет, II, 91.—Б. Глинский, Революц. период, II, 15. —Словарь Граната, т. 40, стр. 79—80 (Автобиография Н. А. Головиной-Юргенсон).

Стенограф. отчет, 294, 295, 297—298, 303, 306—319, 353—359, 361—363.—Госуд. преступления, III, 111—114 (101—105), 116—117 (106—107), 119 (108), 125—126 (114), 128—131 (117—120), 133 (121), 152 (138—139), 154 (140), 265 (241), 313 (285), 321 (292), 326 (297), 330 (301).—В. Дебогорий-Мокриевич, Воспоминания, 112.—Л. Дейч, Четыре побега, 200.—И. Попов, Бабушка русск. революции, 11, 16.—Л. Дейч, За полвека, II, 82.—С. Ковалик, Революц. движение 70-х г.г. (Ук.). — Н. Васильев, В 70-е годы, 58, 119.—В. Новицкий, Из воспоминаний жандарма, 90—92, 247.

«Набат» X (1876), 12 (Корреспонденции. Из Одессы). —«Вперед» т. V (1877), 111 сл. (Документы по треповскому избиению политическ. арестантов).—«Общее Дело» VIII (1878), 10 (Пытки и разбой).—Старик [С. Ковалик], «Был.» 1906 XI, 34, 36. (Движение 70-х г.г. по Большому процессу).—Н. Васильев, «Мир Бож.» 1906, VI, 247 (В 70-е годы).— С. Чудновский, «Мин. Годы» 1908, V—VI, 373 (Из дальних лет).—Н. Левенталь, «Кат. и Сс.» 1928, I (38), 124 (Сем. Лурье)».—Красн. Арх.» XXX (1928), 188, 190, 192, 194 (Финал процесса 193-х).—Е. Сарандович, «Кат. и Сс.» 1930, VI (67), 107 (Подкоп под Харьковск. тюрьму).

Фишер, Карл Васильевич, литовск. мещанин. Род. ок. 1854 г. Аптекарск. помощник в Петербурге. Привлекался к дознанию в 1877 г. по обвинению в имении книги «Парижск. Коммуна», полученной от Соколова. Обязан подпискою о невыезде. По выс. пов. в апр. 1878 г. дело о нем прекращено.

Справка (К. Фишер).—Справ. листок.

Фишман, Фейга-Гитля Лейзеровна, еврейка, вдова киевск. мещанина, родственница (тетка?) Гольденбергов. Род. ок. 1839 г. Неграмотная. В конце 1870-х г.г. жила в Киеве в семействе Гольденбергов. В 1879 г. вместе с Эст. Гольденберг переходила тайно границу с «злонамеренными целями» (предоставила свой паспорт?). По распоряжению киевск. ген.-губернатора от 20 ноября 1879 г. вследствие политическ. неблагонадежности и близости к семейству Гольденбергов выслана под гласн. надзор полиции из Киева в Каргополь (Олонецк. губ.). По постановлению Особ. совещания от 31 окт. 1881 г. срок надзора определен в пять лет, считая с 9 сент. 1881 г. а сама она выслана в Туринск (Тобольск. губ.); по ее ходатайству переведена в Ялуторовск (Тобольск. губ.) в июне 1884 г. По окончании срока надзора, 9 сент. 1886 г. выехала в Киев, откуда выслана через три дня; переехала к сыну в Одессу; была снова арестована через месяц и отправлена этапн. порядком в Варшаву; через два месяца последовало распоряжение о высылке из Варшавы. В февр.1887 г. жила под негласн. надзором в Вильно; выбыла в апр. 1888 г. неизвестно куда. По циркуляру Департ. полиц. от 27 сент. 1890 г. разыскивалась для подчинения надзору.

Справка (Ф. Фишман).—Дела Департ. полиц.: V, №№ 1416 (1881), 1417 (1882); III, № 1552 (1883), 808 (1886), циркуляры (1889).—Список 1886 г.

Флейшман, Иван Васильевич. Род. в 1857 г. Во втор. пол. 1870-х г.г.—студент медиц. фак-та Киевск. ун-та. За деятельн. участие в марте 1878 г. в студенческ. беспорядках уволен по постановлению университет. суда из ун-та с воспрещением в течение двух лет поступать в высш. учебн. заведения. Окончил ун-т со званием лекаря в 1883 г. В 1900-х г.г.—врач в Киеве.

Справка (И. Флейшман).—Медиц. список.

Флекель, Иосиф Григорьевич. В 1870-х г.г.—студент Технологическ. ин-та. Арестован за участие в демонстрации 27 марта 1876 г. на похоронах студ. П. Чернышева. Окончил ин-т в 1880 г. В 1890-х г.г. служил в Богословск. гор. округе (Пермск. губ.); с 1902 г.—управляющий заводом акционерн. общ-ва «Электролит».

Технологическ. ин-т, II, 568.
«Вперед» № 33 (1876), 286 (Из Петербурга).

Флексер, Берта Львовна, еврейка, житомирск. мещанка. Род. в 1858 г. Окончила Житомирск. гимназию и в 1878 г. приехала в Петербург для поступления на Высш. женск. курсы. Арестована в Петербурге 2 сент. 1878 г. на квартире Ад. Клейн и привлечена к дознанию, возникшему 30 авг. 1878 г. в Петербурге, по делу последней. Содержалась под стражей со 2 по 7 сент. 1878 г., после чего обязана подпискою о невыезде. По выс. пов. 4 окт. 1879 г. дело о ней прекращено.

Дело м-ва юстиции, II угол. отдел., № 7699 (1879).—Доклады 1879, III, 635—658.—Справ. листок.

Флерова, Мария Петровна—фамилия по мужу Мар. Петр. Ювенальевой(см.).

Справка (М. Флерова).

Флеровский, Александр Иванович. В перв. пол. 1870-х г.г.—студент Технологическ. ин-та. Привлечен к дознанию в связи с делом Н. Кобеляцкого, участвовавшего в 1871—1872 г.г. в обществе, организованном Н. Лутохиным для улучшения быта рабочего класса. Окончил ин-т в 1876 г. В 1895—1898 г.г. был начальником мастерских Закаспийск. железн. дороги. Умер в 1898 г.

Справка (А. Флеровский).—За сто лет. Технологическ. ин-т, 568.

Флеровский, Н.—литературный псевдоним Вас. Вас. Берви (см.).

Флеровский, Фаддей. Во втор. пол. 1870-х г.г.—студент Новоалександрийск. ин-та.

Обыскан в окт. 1879 г. в связи с делом о пропаганде в Варшаве (дело 137-ми).
Дело Департ. полиции, III, № 881 (1882).

Флоренский, Александр. Род. ок. 1851 г. Во втор. пол. 1870-х г.г.—студент Ин-та инженеров пут. сообщения. Привлечен к дознанию, возникшему в окт. 1876 г. в Тифлисе, по делу о революц. пропаганде в Тифлисск. и Кутаисск. губерниях, вследствие близкого знакомства с сестрами Сахаровыми. По выс. пов. 26 июля 1878 г. освобожден от взыскания за недостатком улик. В 1880 (?) г. окончил ин-т.
Справка (А. Флоренский).—Доклады 1878, II, 398—410.—Справ. листок.

Флореско, Александр—фамилия, под которою жил в нач. 1870-х г.г. в Румынии Ник. Фил. Меледин (см.).
Справка (Н. Меледин).

Флоровский (Федор?) (бывш. воспитанник Петербургск. учительск. сем-рии?). В 1879 г.—учитель и помощн. смотрителя духовн. уч-ща в Одессе. По агентурн. сведениям, был в 1877—1878 (?) г.г. в сношениях с участниками одесск. кружка И. Ковальского; устраивал собрания в ограде Петропавловск. церкви, где вместе с Яворским вел среди рабочих и учащихся пропаганду. Арестован.
Справка (Флоровский).

Фолипп, Константин, рабочий Невск. Механическ. завода в Петербурге. По агентурн. сведениям 1874 г., входил в петербургск. революц. кружок, в котором были Игн. Бачин, Григ. Щеглов, Вас. Мясников и др.
Справка (К. Фолипп).

Фольдберг, Фридрих, студент Технологическ. ин-та. Подчинен негласн. надзору полиции вследствие проживания в мае-июне 1879 г. в имении проф. А. Энгельгардта в с. Батищеве (Дорогобужск. у., Смоленск. губ.).
Справка (Ф. Фольдберг).

Фольницкий, военный врач в Киеве. По показанию Арс. Богославского, в сред. 1870-х г.г. посещал собрания украинофильск. революц. кружка, происходившие в Киеве на квартире студ. А. Короткевича.
Справка (Фольницкий).—Свод указаний (Ук.).

Фоменко, Николай Трофимович, мещанин г. Алешки (Таврическ. губ.). Род. в 1853 г. в с. Громовке (Ново-Петровке?) (Днепровск. у., Таврическ. губ.). Грамотный. В 1874 г. поступил на воен. службу; был матросом Черноморск. флотск. экипажа в Николаеве. Осенью 1877 г. познакомился с С. Виттенбергом, сестрами Левандовскими и др. и вошел в николаевск. революц. кружок, организованный С. Виттенбергом; бывал на собраниях, происходивших на квартире А. Лури и А. Зайднера. После их ареста, по уговору И. Логовенко, бежал 10 авг. 1878 г. со службы вместе с Ив. Морозовским. Жил в Одессе у д-ра Чудновского; получив от Ф. Морейнис деньги и паспорт на имя крестьянина Бострема, уехал в Керчь, где поступил угольщиком на пароход. Проработав месяц, снова уехал в Одессу, потом —в Ростов-на-Дону с новым паспортом на имя крестьянина Ив. Гуца. В нач. 1879 г. добровольно явился в Николаеве к начальству. Приговором военно-морского суда от 20 марта 1879 г. за побег со службы и растрату казен. вещей присужден к лишен. унт.-офицерск. звания, к зачислению в матросы с переводом в разряд штрафованных и к трехнедельн. заключению в карцере. Снова арестован 20 дек. 1879 г. вследствие показаний П. Ключникова, раскрывшего его участия в николаевск. кружке, и привлечен к дознанию, возникшему в 1879 г. при Херсонск. жанд. упр-нии (дело П. Ключникова, Л. Сторожкова и друг.). Обвинялся в близких сношениях с членами революц. кружка, в посещении собраний, в проживании по чужим паспортам. На допросах «выразил чистосердечное и искреннее раскаяние и дал подробные показания, послужившие к раз'яснению виновности некоторых матросов в принадлежности их к противозаконному сообщ-ву». Находясь в Николаевск. тюрьме, бросился 19 июля 1881 г. на караульн. начальника и получил несколько штыковых ран. По выс. пов. 2 сент. 1881 г. дело о нем разрешено в администр. порядке с вменением в наказание предварит. содержания под стражей и, по исключении из военно-морск. службы, к отдаче под гласн. надзор полиции на три года в г. Алешки (Таврическ. губ.) с воспрещением всяких отлучек. Водворен в г. Алешки с 14 марта 1882 г. По окончании срока гласн. надзора 2 сент. 1884 г. подчинен там же негласн. надзору. Служил писцом у местн. полицейск. надзирателя; занимался черной работой. В 1891 г. помещен в симферопольск. дом умалишенных, где умер 3 февр. 1893 г.

Справки (Н. Фоменко, Зачной, Крылов, И. Логовенко, Мандражи, Подмогильный, Сиволодский, И. Сильчевский, Л. Сторожков).—Дело м-ва юстиции, II угол. отдел., № 7719 (1879).—Справ. листок.—Доклады 1881, II, 340—358.—Дела Департ. полиции, III, № 1088 (1884), № 74, ч. 64 (1890).—Словарь Граната, т. 40, стр. 268,303 (Автобиография Ф. Морейнис).
А. Дрезен, «Кат. и Сс.» 1927, II (31), 65, 66, 68, 73—75, 77—79 (Матросы в революц. движении 70-х г.г.).

Фомин—фамилия, под которою в 1878 г. жил в Москве после побега из Повенца Иван Тимоф. Смирнов (см.).
Р. Кленова, «Кат. и Сс.» 1930, VII (68), 172 (Памяти Ив. Т. Смирнова).

Фомин, Алексей Александрович.
См. «восьмидесятые годы».

Фомин, Матвей, сельск. учитель. Привлекался по делу о пропаганде в империи (193) за передачу другому лицу запрещен. книг. По выс. пов. 19 февр. 1876 г. дело о нем разрешено в администр. порядке с учреждением негласн. надзора.
Доклады 1876, I, 32.—Справ. листок.

Фомин, Митрофан. В 1879 г.—студент Харьковск. ун-та. Принимал участие в нач. 1879 г. в студенческ. беспорядках; жил вместе со студентами Як. Кузнецовым,

Н. Лисецким, Галаем и др. По агентурн. сведениям, их квартира служила для собраний харьковск. революц. кружка.

Справки (М. Фомин, Галай, Н. Лисецкий, А. Плюта).

Фомин, Николай Яковлевич, купеческ. сын. Был обыскан в Петербурге 18 ноября 1875 г., находясь на квартире Дм. и П. Дьяконовых, привлекавшихся по делу о пропаганде среди петербургск. рабочих (дело В. Дьякова-А. Сирякова).

Справка (Н. Фомин).

Фомин, Петр Александрович, сын священника. Род. в 1854 г. В 1874 г.—воспитанник Харьковск. дух. сем-рии. По показанию М. Спесивцева, входил в харьковск. революц. кружок, организованный в 1874 г. С. Коваликом; посещал весною 1874 г. собрания кружка, происходившие на квартире Н. Крутикова. Привлечен к дознанию по делу о пропаганде в империи (193). По распоряжению нач-ка Харьковск. жанд. упр-ния от 10 дек. 1875 г. подчинен в Харькове негласн. надзору. Был в то время студентом медиц. фак-та Харьковск. ун-та. По выс. пов. 19 февр. 1876 г. дело о нем прекращено за недостатком улик. Свидетель по процессу 193-х. В 1882 г. получил звание лекаря. В 1900-х г.г.—земск. врач в Купянске (Харьковск. губ.).

Справки (П. Фомин, Бранднер, Лукашевич, М. Перцов, М. Спесивцев).—Ведомость по Харьковск. губ. (1876).—Доклады 1876, I, 45.—Справ. листок.—Медиц. список.

Стенограф. отчет, 263—264.—Госуд. преступления, III, 99 (90).

Фомин, Петр Никифорович, екатеринославск. дворянин—фамилия, которою назвался 2 июня 1878 г. при аресте и под которою был осужден в каторжн. работы Алексей Федор. Медведев (см.).

П. Щеголев, «Кат. и Сс.» 1930, X (71), 70, 75 (А. Медведев).

Фомин, Федор Васильевич, сын ст. советника, учителя Оренбургск. женск. гимназии. Род. ок. 1856 г. в Оренбурге. В нач. 1870-х г.г.—юнкер Михайловск. артилл. уч-ща в Петербурге; был близок с Д. Аитовым, Н. Тепловым и вместе с ними в 1873 (?) г. оставил уч-ще. В 1873 г. был в Дерпте, где хотел поступить в местн. ун-т. Возвратившись в том же году в Петербург, жил вместе с Д. Аитовым, В. Усачевым, Нефедовым и др.; входил в кружок «артиллеристов». В конце 1873 г.—нач. 1874 г. работал в кузнице, а 2 марта 1874 г. вместе с В. Усачевым ушел «в народ» для пропаганды. Весною т. г. был в Нижнем-Новгороде, куда пришел пешком из Москвы через Рыбинск, Ярославль, Кострому, Кинешму; вел по пути пропаганду среди крестьян; в Нижнем жил у А. Ливанова и братьев Серебровских. Затем с В. Усачевым уехал в Оренбург, где находился в сношениях с С. Голоушевым и с Аронзоном; вместе с последним поехал в Петербург, но по дороге был арестован ок. 23 авг. 1874 г. в Нижнем-Новгороде. Привлечен к дознанию по делу о пропаганде в империи (193). С 20 марта 1875 г. (по освобождении?) подчинен особ. надзору полиции в Петербурге. Предан 5 мая 1877 г. суду особ. присутств. Сената по обвинению в составлении противозакон. сообщ-ва и в участии в нем (процесс 193-х). Приговором особ. прис. Сената 23 янв. 1878 г. признан невиновным. В 1877 г. был рядовым Оренбургск. 1-го линейн. батальона; жил в Ташкенте.

Справки (Ф. Фомин, Лукашевич).—Ведомость по Петербургск. градоначальству (1875).—Справ. листок.

Стенограф. отчет, 143, 161.—Памяти Л. Э. Шишко. Сборник, 7 сл. (Ф. Волховской, Л. Шишко).—Госуд. преступления, III, 61 (55), 65—66 (59—60), 68 (62), 75 (68), 77 (70), 163—165 (148—150), 167 (152), 265 (241), 320 (291), 331 (301).

А. Лукашевич, «Был.» 1907, III, 12 (В народ! Из воспоминаний).—«Красн. Арх.» XV (1926), 148 (К истории «хождения в народ»).

Фомина, Евдокия, воспитанница Костромск. женск. учительск. сем-рии. В 1879 г.—участница кружка молодежи в Костроме.

Справка (А. Лаговский).

Фомина, Надежда Дмитриевна, дочь ген.-лейтенанта. Род. ок. 1852 г. В 1876 г. жила в Москве; вследствие политическ. неблагонадежности, по распоряжению м-ра внутр. дел подчинена надзору полиции с воспрещением проживать в столицах и столичных губерниях. В февр. 1882 г. жила в Вене.

Справка (Н. Фомина).

Фоминский (Фаминский), воспитанник Одесск. реальн. уч-ща. По агентурн. сведениям, состоял в 1875 г. вместе с Бенкгаузеном, Щабельским, Свирским и др. участниками одесск. ученическ. кружка, в котором читались запрещен. книги.

Справки (Свирский, Щабельский).

Фоминский (Фаминский), Иван Яковлевич, самарск. мещанин. Род. ок. 1831 г. В перв. пол. 1870-х г.г. содержал в Самаре постоялый двор, который в 1874 г. П. Войнаральский выбрал «приютом для агитаторов»; получал на свое имя письма для пропагандистов. Обыскан 14 июля 1874 г.; при обыске найдена запрещен. литература и обнаружены скрывавшиеся С. Ковалик и В. Осташкин. Содержался под стражей в Петербурге (?) около двух лет. Привлечен к дознанию по делу о пропаганде в империи (193) по обвинению в принадлежности к преступн. сообщ-ву. По выс. пов. 15 июля 1876 г. дело о нем разрешено в администр. порядке с подчинением его надзору полиции без ограничения места жительства, так как «по следствию он оказался слепым орудием в руках агитаторов». Выбыл 23 июля 1876 г. из Петербурга в Самару.

Справки (Ив. Фаминский, Б. Малышев).—Доклады 1876, I, 161—164.—Справ. листок.—Ведомость по Петербургск. градоначальству (1876).

Госуд. преступления, III, 248 (225—226). — С. Ковалик, Революц. движение 70-х г.г. (Ук.).

«Был.» 1907, IX, 272 (Записка м-ра юстиции гр. Палена).

Фомичев, Григорий Иванович, сын дьячка. Род. ок. 1854 г. в Херсонск. губ. Воспитывался в Одесск. дух. сем-рии. В 1875—1878 г.г. был студентом юридическ. факта Новороссийск. ун-та. В 1875—1876 г.г.

был близок к одесск. кружку лавристск. направления, известного под названием «башенцы» (Г. Попко, И. Волошенко и др.). В 1877—1878 г.г. стоял во главе одесск. кружка пропагандистов, сторонников Лаврова. Вместе с С. Лионом вел пропаганду

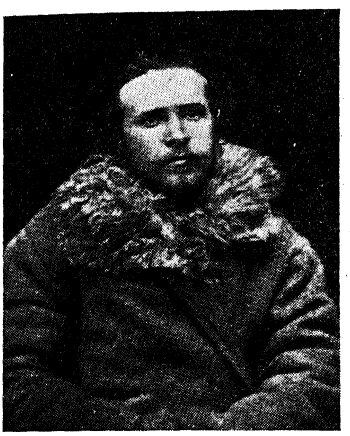

Г. И. Фомичев.

С фотогр. 1880 г.
Из собр. Музея «Каторга и Ссылка».

среди рабочих; занимался в рабочих кружках политическ. экономией. Бывал на собраниях нижних чинов 60-го Замосьцкого пех. полка, где вел пропаганду среди солдат Аар. Гобет. После бегства последнего снабдил его жену Басю Гобет фальшив. паспортом. В ноябре 1877 г. при обыске на его квартире было обнаружено собрание пропагандистск. кружка, а также был найден чемодан с запрещен. книгами. Был арестован и привлечен к дознанию по обвинению в пропаганде среди солдат Замосьцк. полка. Судился Одесск. воен.-окружн. судом и в нач. марта 1878 г. был признан невиновным по недоказанности обвинения. Большую роль в его оправдании сыграло письмо его товарища по семинарии и сожителя по квартире, Ник. Карп. Пикульского, скрывшегося за границей и в янв. 1878 г. приславшего в Одесск. жанд. упр-ние письмо о том, что найденные на их квартире в ноябре 1878 г. запрещенные книги принадлежат ему, П-му, и что он вел пропаганду вместе с Аар. Гобетом среди солдат Замосьцкого полка. По освобождении продолжал вести пропаганду в Одессе среди рабочих. Присутствовал 20—24 июля 1878 г. на процессе И. Ковальского в зале заседаний суда и там же 24 июля (через несколько дней?) был арестован. Привлечен к дознанию и предан суду по обвинению в организации демонстрации 24 июля 1878 г. в Одессе; обвинение было неправильно, так как Ф-в, будучи сторонником пропагандистской работы, не только не принимал участия в демонстрации, но был ее противником. Судился Одесск. военно-окружн. судом по делу 28-ми (Д. Лизогуб, С. Чубаров и др.). Признан виновным и 5 авг. 1879 г. приговорен к лишен. всех прав сост. и к каторжн. работам в рудниках без срока; приговор конфирмован 8 авг. т. г. одесск. ген.-губернатором. Отправлен в Сибирь через Мценск. перес. тюрьму и 13 янв. 1880 г. прибыл в Иркутск. тюремн. замок в ножн. кандалах. Вместе с 8-мью политическими (Г. Попко, И. Волошенко, Г. Тищенко и др.) бежал при помощи подкопа из Иркутск. тюремн. замка 6 февр. 1880 г.; пойман в тайге 8 февр., препровожден обратно и предан за побег суду. Иркутск. губ. судом приговорен к 95 ударам плетей с прикованием к тачке во время работ на два года и с содержанием в отряде испытуемых в течение 9-ти лет. При конфирмации приговора отменено телесн. наказание с увеличением срока прикования к тачке на 3 года и содержания в отряде испытуемых в течение 10 лет. Прибыл на Кару 16 окт. 1880 г. Подавал прошение о помиловании. По манифесту 1889 (1883?) г. бессрочные каторжн. работы заменены двадцатилетними. В нач. сент. 1890 г. в «припадке умопомешательства» ударил поленом по голове смотрителя Пахорукова. В сент. 1890 г. переведен в Акатуй, затем — в Горн. Зерентуй. В 1892 г. вышел в вольн. команду. Срок каторжн. работ, оканчивавшийся 9 мая 1897 г., по манифесту 1896 г. сокращен на год. Вышел на поселение в Забайкальск. обл. Умер в Европ. России после Февральск. революции.

Справки (Гр. Фомичев), А. Александров, В. Левитский, С. Лион, Ив. Миньке, С. Оржих, Н. Пикульский, А. Шехтер).—Дело м-ва юстиции, II угол. отдел., № 8299 (1880).—Справ. листок.—Дела Департ. полиции, V, № 335 (1881), № 4, ч. 2, лит. А (1896).—Календарь «Народн. Воли», 139.—Хроника, 28, 80, 84, 136.—Бурцев, За сто лет, II, 100, 112.—Бурцев, Календарь (Ук.).—Словарь Граната, т. 40, стр. 428, 651 (Автобиографии В. Сухомлина, С. Ястремского).

«Община» № 3—4 (1878), 30—31 (Оправдание Фомичева).—Р. Кантор, «Кат. и Сс.» V (1923), 179—183 (Побег из Иркутск. тюрьмы в февр. 1880 г.).—Ан. Шехтер, «Кат. и Сс.» VI (1923), 44—52 (Революционная Одесса 1877—1878 г.г. К характеристике С. Лиона и Г. Фомичева).

В. Дебогорий-Мокриевич, Воспоминания, 519.—[Н. Виташевский], Первое вооруженное сопротивление, 5.—Я. Стефанович, Дневник карийца, 36 сл.—А. Прибылев, В динамитной мастерской, 55.—М. Яворский, Нариси, I, 385.—А. Прибылева-Корба, «Народн. Воля». Воспоминания, 133.—Кара и другие тюрьмы, 157—158 (Е. Ковальская, В Горном Зерентуе 90-х г.г.); стр. 279 (И. Жук-Жуковский, Мартиролог Нерчинск. каторги).—Н. Чарушин, На Каре, 58, 82.—С. Лион, Революционеры за полярным кругом, 6.—В. Серошевский, Против волны (Ук.).—Е. Колосов, Государева тюрьма Шлиссельбург (1930), 81.

«Голос» 1878, № 116 (Судебн. хроника).—«Набат» 1878, стр. 44 (Корреспонденция).—«Начало» IV (1878) (Из Одессы) (Революционная журналистика 70-х г.г., 103—104).—«Вольн. Слово» № 51 (1882), 5(Вести о политическ. ссыльных).—«С родины на родину» IV (1894), 223 (Хроника).—Н. Виташевский, «Был.» 1906, II, 222 (Первое вооруженное сопротивление).—Р. Стеблин-Каменский, «Был.» 1907, V, 179, 196 (Гр. А. Попко).—Я. Заполярный [Я. Белый], «Был.» 1907, X, 116. («Бунт» пересыльных политических в Красноярск. тюрьме).—Г. О с-

Моловский, «Мин. Годы» 1908, VII, 147 (Карийцы).— Я. Белый, «Кат. и Сс.» VI (1923), 102, 113—115 (Воспоминания ссыльного 80-х г.г.).—С. Лион, «Кат. и Сс.» 1924, V (12), 11—12; VI (13), 13, 19, 22, 23 (От пропаганды к террору).—С. Феохари' «Кат. и Сс.» 1924, I (8), 109 (Вооруженная демонстрация 1878 г. в Одессе).—Фрейденберг, «Был.» XXXI (1925), 87 (С. Виттенберг).— С. Ястремский, «Канд. Звон» 1925, I, 8 (Кара).— П. Лавров, «Кат. и Сс.» 1925, I (14), 62 (Социалистическ. движение в России).—«Кат. и Сс.» 1925, I (14), 292 (Необходимая поправка).—Ф. Кон, «Пути Революц.» 1925, II, 224 (Письмо).—И. Белоконский, «Кат. и Сс.» 1927, II (31), 154 (К истории политическ. ссылки 80-х г.г.).— «Кат. и Сс.» 1927, V (35), 167 (Письма П. Алексеева).—«Кат. и Сс.» 1927, VI (34), 180 (М. Кутитонская).—Л. Фрейфельд, «Кат. и Сс.» 1928, IV (41), 78; V (42), 89, 91 (Из прошлого).—С. Лион, «Кат. и Сс.» 1928, VIII—IX (45—46), 69, 72, 74—79 (Первая вооруженная демонстрация).— Ц. Мартыновская, «Кат. и Сс.» 1928, VIII—IX (45—46), 82 (И. Ковальский и первое вооруженное сопротивление в Одессе).—М. Морейнис, «Кат. и Сс.» 1929, VII (56), 61 (С. Виттенберг и процесс 28-ми).—Ф. Кон, «Кат. и Сс.» 1929, XI (60), 104 (Апр. Михайлов и Карийская трагедия).—А. Прибылев, «Кат. и Сс.» 1930, III (64), 138 (Ин. Ф. Волошенко).—Е. Кушева, «Кат. и Сс.» 1930, III (64), 159 (Гобет или Гобст?).

«Фомка» —кличка, которую носил в 1876 г. в елизаветградск. революц. кружке Викт. Алекс. Малинка (см.).

Справка (В. Малинка).

Фондиллер, Эсфирь, еврейка. В 1876 г. подчинена в Минске особ. надзору полиции вследствие близкого знакомства с М. Рабиновичем-Черным, руководителем еврейск. революц. кружка в Минске. Привлечена по его делу к дознанию и обязана подпискою о невыезде.

Справка (Э. Фондиллер).—Справ. листок.

Фо(а)рмаковская, Елизавета, вдова священника г. Вятки, мать последующих. Обыскана в Вятке 12 авг. 1874 г. вместе с сыновьями А-дром и Николаем, привлеченными по делу о пропаганде в империи (193).

Справка (Е. Формаковская).

Фо(а)рмаковская, Елизавета Игнатьевна, дочь священника г. Вятки, сестра Юл. Игн. Заволжской, Мар., А-дра и Ник. Игн. Формаковских. В 1874 г. жила в Петербурге, намереваясь поступить на врачебн. курсы. Обыскана 20 дек. 1874 г. в связи с делом ее братьев. В 1879 г. была подчинена негласн. наблюдению вследствие политическ. неблагонадежности. В 1890-х г.г.—женщина-врач.

Справки (Е. Формаковская, Ю. Заволжская).—Медиц. список.

Фо(а)рмаковская, Мария Игнатьевна, дочь священника г. Вятки, сестра Елиз. Форм-ской. Воспитанница Вятск. епарх. уч-ща. Во втор. пол. 1870-х г.г. жила в Петербурге и была слушательницей женск. медицинск. курсов. Находилась в близких отношениях с А. В. Якимовой, подругою по уч-щу. Вследствие политическ. неблагонадежности подчинена в 1879 г. негласн. наблюдению. В 1880-х г.г. умерла от туберкулеза.

Справки (М. Формаковская, Тураева).

А. Якимова, «Кат. и Сс.» 1927, VIII (37), 28—29 (Большой процесс).

Фо(а)рмаковская, Юлия Игнатьевна—фамилия по мужу Юл. Игн. Заволжской (см.).

Фо(а)рмаковский, Александр Игнатьевич, сын священника г. Вятки, брат предыдущих. Род. ок. 1853 г. В 1874 г. студент Петербургск. ун-та. Арестован 12 авг. 1874 г. в Вятке, где находился на каникулах, и привлечен к дознанию по делу о пропаганде в империи (193). По выс. пов. 19 февр. 1876 г. освобожден от взыскания за недостатком улик.

Справки (А. Формаковский, Елиз. Формаковская, Юл. Заволжская).—Доклады 1876, I, 46.— Справ. листок.

Фо(а)рмаковский, Николай Игнатьевич, сын священника г. Вятки, брат предыдущих. Род. ок. 1852 г. В 1874 г.—студент Мед.-Хир. ак-ии. Обыскан вместе с братом 12 авг. 1874 г. и арестован вследствие подозрения в принадлежности к вятск. революц. кружку (дело Гр. Арс. Попова). Привлечен к дознанию по делу о пропаганде в империи (193). По выс. пов. 19 февр. 1876 г. освобожден от взыскания за недостатком улик. В 1890-х г.г.—врач.

Справки (Н. Формаковский, Ел. Формаковская, Ю. Заволжская, Кормильский).— Доклады 1876, I, 46.—Справ. листок.—Дело Департ. полиц., III, № 451 (1885).—Медиц. список.

Форсгорд, Мария. В 1870-х г.г. жила в Енисейске. В виду близости к сосланным в Енисейск госуд. преступникам, считалась политически неблагонадежной. Подозревалась в способствовании к побегу из Енисейска 5 (?) ноября (в ночь на 27 дек.) 1879 г. Н. Емельянова и Н. Вишневецкого.

Справка (Форсгорд).

Н. Вишневецкий, «Кат. и Сс.» 1930, VIII—IX (69—70), 163 сл. (Енисейская ссылка).

Форсман, Александр Иванович, финляндск. уроженец. Род. ок. 1853 г. в Выборгск. губ. Слесарь. В 1876—1877 г.г. работал на заводе Макферсона и на Путиловском в Петербурге. Вел пропаганду среди рабочих. Весною 1876 г. посещал собрания рабочих, происходившие на квартире А. Карпова. Принимал участие в демонстрации 6 дек. 1876 г. на Казанск. площади. В марте 1877 г. за подстрекательство рабочих к беспорядкам на Балтийск. заводе судился у мирового судьи, но был оправдан. В 1878 г. работал на заводе в Колпине (под Петербургом). Арестован в нач. 1878 г. в Колпине и привлечен к дознанию, возникшему в Петербурге в 1877 г., по обвинению в принадлежности к «Общ-ву друзей», организованному М. Натансоном-Н. Хазовым, вследствие близких отношений с Ст. Андр. Шмидтом. При обыске у него был найден типографск. шрифт. Содержался в Доме предвар. заключения в течение двух месяцев и трех недель. Умер там же 5 апр. 1878 г.

Справка (А. Форсман).—Доклады 1878, III, 621—649.—Справ. листок.

В. Невский, От «Земли и Воли» к группе «Освобождение труда» (Ук.).

«Ист.-Рев. Сборник» III (1926) (Ук.) (Э. Корольчук, Из истории пропаганды среди рабочих Петербурга во втор. пол. 1870-х г.г.).—Дм. Кузьмин, «Кат. и Сс.» 1928, V (42), 19 (Казанская демонстрация 1876 г. и Г. В. Плеханов).

Форсман, Юлий Иванович, финляндск. уроженец, брат А-дра Ив. Ф-на. В конце

1870-х г.г.—рабочий на Балтийск. заводе в Петербурге. Обыскан 7 апр. 1879 г. и 27 апр. т. г. выслан на родину под надзор полиции за агитацию среди рабочих Балтийск. завода.

Справка (Ю. Форсман).

Франжоли, Андрей Афанасьевич.

См. «восьмидесятые годы».

Франжоли, Дмитрий Афанасьевич, «именующий себя австрийск. подданным», брат Андр., Ник. и Тим. Аф. Франжоли. Род. в Херсоне ок. 1863 г. В 1877 г. поступил в Рославльск. техническ. уч-ще; вышел из него в 1879 г., не окончив курса. В июне 1879 г. приехал в Херсон, где занимался торговлей. Арестован в июле т. г. в Херсоне по распоряжению одесск. ген.-губернатора и предназначался к высылке за границу, как иностранный подданный, вследствие политическ. неблагонадежности всей семьи и сочувствия революц. движению. Доставлен 4 авг. 1879 г. из Херсона в Одессу. Высылка за границу не состоялась в виду отсутствия у Фр-ли соответствующих документов, доказывавших его австрийск. подданство. По новому распоряжению одесск. ген.-губернатора от 4 сент. 1876 г. выслан под гласн. надзор полиции в Вятск. губ. Выслан 8 сент. т. г. из Одессы в распоряжение московск. обер-полицеймейстера для отправки в Вятку, куда прибыл 17 (27?) сент. т. г., а с 30 сент. водворен в Нолинске. По постановлению Особ. совещания от 31 окт. 1881 г. срок надзора определен в три года, считая с 9 сент. 1881 г. В июне 1882 г. по прошению был переведен в Вятку, где был кондитером. Освобожден 9 сент. 1884 г. от гласн. надзора с подчинением негласн му, с воспрещением проживать в местностях, находящихся на положении усилен. охраны. В 1884—1885 г.г. жил в Перми; приписался к пермск. мещанск. общ-ву; служил приказчиком в потребительск. лавке, устроенной служащими Уральск. жел. дороги; потом содержал булочную. В мае 1886 г. поступил на постройку Самаро-Уфимск. жел. дороги. В 1889 г. привлечен к дознанию, возникшему при Рязанск. жанд. упр-нии, в виду показаний привлеченного к дознанию крестьянина П. Ананьева о том, что, в бытность его учеником Пермск. техническ. уч-ща, он получал от Д. Франжоли запрещен. книги и газеты, доставляемые последнему Данько. Обыскан в конце дек. 1889 г. в Уфе и в виду нахождения при обыске стихотворений «противоправительств. содержания» привлечен к дознанию, возникшему 27 дек. 1889 г. в Казани (Перми?) (дело Данько), по обвинению в хранении противоправит. стихотворений. По выс. пов. 7 сент. 1890 г. дело о нем разрешено в администр. порядке с выдержанием его в течение месяца в одиночн. тюремн. заключении. Отбывал наказание в Казанск. тюрьме с 29 сент. по 29 окт. 1890 г. По освобождении подчинен в Уфе негласн. надзору, от которого освобожден по циркуляру Департ. полиц. от 12 марта 1903 г. В 1890—1900-х г.г. служил машинистом в поездах Самаро-Уфимской жел. дороги, а потом—Зап.-Сибирской. Жил на станции Челябинск.

Справки (Дм., Андр., Ник. Франжоли, П. Смирнов).—Ведомость по Вятск. губ. (1879).—Дела м-ва юстиции, II угол. отдел., №№ 8529 (1880), 10761 (1890).—Дела Департ. полиции: III, №№ 383 (1882), 729 (1884), 1225 (1883), 1189 (1884), № 74, ч. 59 (1890), № 80 (1890); V, № 3639 (1883).

Э. Пекарский, «Кат. и Сс.» 1924; III (10), 223 (Из воспоминаний о каракозовце В. Шаганове).—«Кат. и Сс.» 1930, VI (67), 76, 77 (Письмо Т. А. Франжоли к брату Н. А. Франжоли).

Франжоли, Мария Анисимовна, жена «именующего себя австрийск. подданным» Тим. Аф. Франжоли. В 1879 г. из'явила желание ехать вместе с мужем в вятск. ссылку. Отправлена из Одессы 8 сент. 1879 г. и 19 сент. т. г. прибыла в Вятку. Водворена с мужем 1 окт. т. г. в Котельниче, где подчинена надзору полиции.

Дело Департ. полиц., III, № 383 (1882).

«Кат. и Сс.» 1930, VI (67), 77—78 (Письмо Т. А. Франжоли брату Н. А. Франжоли).

Франжоли, Николай Афанасьевич, «именующий себя австрийск. подданным», брат Андр., Дм. и Тим. Аф. Франжоли. Род.

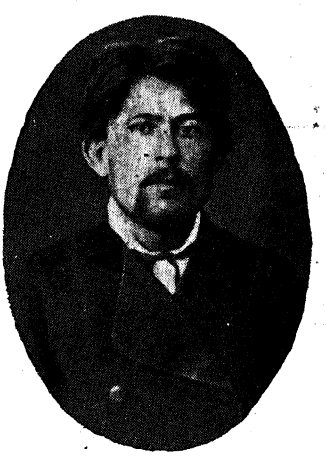

Н. А. Франжоли.

С фотогр. 1879 г.

Из собр. Музея «Каторга и Ссылка».

в Херсоне ок. 1855 г. Окончил (?) Херсонск. гимназию. Значился вместе с братом Тимофеем в 1879 г. в списке лиц, «коих пребывание в Херсонск. губ. признано вредным», так как они были «замечены полицией в желании устраивать тайные беседы и заподозрены в сочувствии соц.-революц. идеям». В виду этого, по распоряжению одесск. ген.-губернатора от июня 1879 г. предназначен к высылке из пределов России за границу, как иностранный подданный. Арестован в Херсоне 31 мая 1879 г. Отправлен 18 июня т. г. из Херсона в

Одессу. В виду отсутствия у Фр-ли соответствующих документов, доказывавших его австрийское подданство, высылка за границу должна была быть заменена высылкою под надзор полиции в Вятск. губ. Последняя также не состоялась, в виду требования прокурора Херсонск. окружн. суда о присылке Фр-ли в Херсон и привлечения его по делу о подкопе под Херсонск. казначейство. На допросах показал, что в 1875 и сл. годах был знаком с Ф. Юрковским, Ан. Андреевой, Е. Россиковой и по просьбе последней, придя к ней на квартиру, для сокрытия запрещен. книг помогал ей 29 мая 1879 г. в вытаскивании земли из подкопа. Предан 11 дек. 1879 г. суду по обвинению в принадлежности к преступн. сообщ-ву и в том, что, «не имея прямого отношения к краже денег, оказывал лицам, совершившим ее, свое содействие». Судился Одесск. военно-окружн. судом по делу о подкопе под Херсонск. казначейство и 15 янв. 1880 г. приговорен к лишен. всех прав сост. и к каторжным работам в рудниках на 15 лет, при чем суд, принимая во внимание незначительное его участие в сообщ-ве и вовлечение в него лицами, имевшими на него влияние, ходатайствовал о замене каторжн. работ в рудниках на 15 лет каторжн. работами на заводах на 4 года. При конфирмации приговора 17 янв. 1880 г. ходатайство суда удовлетворено. В февр. 1880 г. находился в Мценск. пересыльн. тюрьме, откуда отправлен в Сибирь и прибыл на Кару 16 окт. 1880 г. За окончанием 17 авг. 1882 г. срока каторжн. работ, причислен на поселение в Татауровск. вол. (Читинск. окр., Забайкальск. обл.). Жил (?) в Чите. В авг. 1889 г. приписан в крестьяне той же Татауровск. вол. В 1896 г. жил в Благовещенске (Амурск. обл.). Вернулся в Европ. Россию после 1896 г. Умер (?).

Справка (Н. Франжоли).—Справ. листок.—Дело м-ва юстиции, II угол. отдел., №7763 (1879).—Дело Департ. полиции, V, № 40, ч. II, лит. А (1896).—Бурцев, За сто лет, II, 103, 104, 119.—Хроника, 52.—Больш. энциклопедия, XXII.

И. Белоконский, Дань времени (Ук.).—С. Ковалик, Революц. движение 70-х г.г. (Ук.).—Кара и другие тюрьмы, 280 (И. Жук-Жуковский, Мартиролог Нерчинск. каторги).

«Народн. Воля» III (1880) (Корреспонденции. Из Одессы) (Литература парт. «Народн. Воля», 202).—Ф. Юрковский, «Был.» (загр.), VII (1908), 60 сл. (Подкоп под Херсонск. казначейство в 1879 г.).—Г. Осмоловский, «Мин. Годы» 1908, VII, 147 (Карийцы).—С. Ястремский, «Кат. и Сс.» 1924, IV (11), 254 (Д. А. Лизогуб).—И. Белоконский, «Кат. и Сс.» 1927, II (31), 154 (К истории политическ. ссылки 1880-х г.г.).—«Кат. и Сс.» 1930, VI (67), 76—77 (Письмо Т. А. Франжоли к брату его Н. А. Франжоли).

Франжоли, Тимофей Афанасьевич, «именующий себя австрийским подданным», брат Андр., Дмитр. и Ник. Аф. Франжоли. Род. в Херсоне ок. 1854 г. По профессии кондитер. Жил в Херсоне и в 1879 г. вместе с братом Николаем внесен в список лиц, «коих пребывание в Херсонск. губ. признано вредным»; оба они «замечены полицией в желании устраивать тайные беседы и заподозрены в сочувствии социально-революцион. идеям». Арестован 31 мая 1879 г. в Херсоне и 18 июня т. г. отправлен этапн. порядком в Одессу. По распоряжению одесск. ген.-губернатора в июле т. г. предназначен, как иностранный подданный, к высылке за границу, каковая не состоялась в виду отсутствия у него документов, доказывавших его иностранное подданство. Вследствие этого по новому распоряжению одесск. ген.-губернатора от 4 сент. 1879 г. выслан под гласн. надзор полиции в Вятск. губ. Выслан 8 сент. т. г. в распоряжение московск. обер-полицеймейстера для отправки в Вятск. губ., куда прибыл 19 сент. т. г. Водворен в Котельниче 30 сент. 1879 г. По постановлению Особ. совещания от 31 окт. 1881 г. срок надзора определен в 3 года. В 1882 г. переведен в Вятку, где содержал кондитерскую, обслуживаемую местными поднадзорными. По окончании гласн. надзора в сент. 1884 г. подчинен негласному с воспрещением жить в местностях, об'явленных на положении усилен. охраны. В 1890-х г.г. жил в Вятке.

Справки (Тим. и Ник. Франжоли).—Ведомость по Вятск. губ. (1879).—Дела Департ. полиции, III, №№ 89 (1882), 383 (1882), 729 (1884), 1189 (1884).

«Кат. и Сс.» 1930, VI (67), 76—78 (Письмо Т. А. Франжоли к брату Н. А. Франжоли).

Франтов, Павел, студент Петербургск. ун-та. Подчинен негласн. наблюдению, в виду посещения летом 1870—1871 г.г. собраний, устраиваемых в Новгороде братьями Квятковскими, а затем А. Дементьевой, бывал неоднократно у последней после ее высылки из Новгорода в 1872 г. в Калугу.

Справка (П. Франтов).

Франц-фон, Константин (Германович?). В 1874 г.—воспитанник Пензенск. гимназии. Принимал участие в 1874 г. в пензенск. революц. кружке, собрания которого в мае т. г. происходили на его квартире. Арестован и привлечен к дознанию по делу о пропаганде в империи (193) за участие в преступн. сообщ-ве. По выс. пов. 19 февр. 1876 г. дело о нем разрешено в администр. порядке с вменением в наказание предварит. содержания под стражей и с учреждением за ним особ. надзора полиции.

Доклады 1876, I, 17 об.—Справ. листок.
Госуд. преступления, III, 198 (180).

Фрацман, Петр Степанович, сын дьячка Кишиневск. епархии. Род. ок. 1859 г. в Сороксk. у. (Бессарабск. обл.). Во втор. пол. 1870-х г.г.—воспитанник Кишиневск. дух. сем-рии; товарищ (?) по сем-рии Авкс. Фрунзы. Посещал в 1878—1879 г.г. в Кишиневе революц. кружок молодежи, руководимый К. Урсу, а потом А. Фрунзою; в нач. апр. 1879 г. присутствовал на собрании, где Ис. Фукс читал прокламации. Подчинен надзору полиции.

Справки (П. Фрацман, Красюк, А. Кулябко, П. Патруева, В. Споялов).

Френк,—фамилия, под которою жил во втор. пол. 1870-х г.г. за границей Мих. Ник. Шрейдер (см.).

Н. Арнольди, Василиса. Роман. М., 1927, стр. XVI.

Френкель, Владимир Миронович, сын мещанина. Род. в Минск. губ. ок. 1860 г. Воспитывался в Киевск. 3-ей гимназии, а затем перевелся в 7-й класс Новгород-Северск. гимназии. Был обыскан в 1879 г. в мест. Каменка и привлечен к дознанию, возникшему 15 мая 1879 г. при Подольск. жанд. упр-нии (дело Ф. Блонского, И. Павловского и др.), в виду показаний И. Павловского о передаче последнему Ф. Блонским землевольческ. изданий, полученных от Френкеля. По распоряжению нач-ка Подольск. жанд. упр-ния от 8 окт. 1879 г. подчинен до решения дела особому надзору полиции. По выс. пов. 16 апр. 1880 г. дело о нем прекращено. В 1881 г. учился в Слуцкой гимназии.

Справка (В. Френкель).—Дело м-ва юстиции, II угол. отдел., № 7925 (1879).—Доклады 1880, I, 331—342.—Справ. листок.

Френкель, Илья Абрамович.

См. «восьмидесятые годы».

Френкель, Раиса Самуиловна—девичья фамилия Р. С. Святловской (см.)

Фрессер, Владимир Николаевич, дворянин (?), брат П. Н. Буриота. Род. ок. 1848 г. в Ревеле (Эстляндск. губ.). По

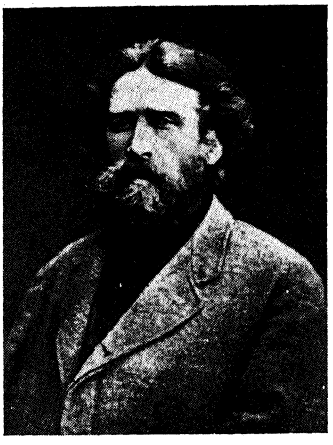

В. Н. Фрэссер.

С фотогр. 1880-х г. г.
Из собр. Музея «Каторга и Ссылка».

окончании 1-го воен. Павловск. уч-ща был на военной службе; служил в 153-м пехотн. Бакинск. полку. В сред. 1870-х г.г. —поручик в отставке. Жил в Петербурге вместе с П. Н. Буриотом; занимался переводами с иностранных языков. Обыскан 21 янв. 1875 г. в Петербурге во время обыска, произведенного на квартире Арс. Введенского. Арестован 6 мая 1875 г. на Новой Торгов. Конной площади в Петурбурге в числе 13-ти лиц, задержанных за участие в демонстрации при об'явлении приговора долгушинцам Н. Плотникову и И.Папину. По освобождении подчинен строгому надзору в Петербурге. В виду обнаружившихся сношений с А. Сердюковым, И. Биновичем и др., посещения студенческ. собраний, сочувствия соц.-революц. пропаганде, был выслан по распоряжению м-ра внутр. дел от 18 июня 1875 г. под гласн. надзор полиции в Архангельск. губ.; с 27 июня т. г. водворен в Шенкурске. В сент. т. г. вследствие обнаружения переписки с О. Мищенко и С. Константинович надзор был усилен с просмотром переписки. Бежал из Шенкурска 16 ноября 1875 г. вместе с А-др. Медведевым и скрылся за границу. Жил в Женеве, где в 1877 г. был членом-учредителем «Общ-ва пособия политическ. изгнанникам из России». Вернулся нелегально в Россию в 1878 г. и был арестован 15 апр. т. г. на улице в Петербурге; назвался дворянином Павл. Ал-др. Новицким. По распоряжению м-ра внутр. дел выслан 26 апр. т. г. в Томск. губ. под строгий надзор полиции и водворен в Кузнецке. По постановлению Особ. совещания от 26 апр. 1882 г., принимая во внимание ходатайство матери, переведен из Кузнецка в Минусинск с оставлением под надзором в течение трех лет, считая с 9 сент. 1881 г. Прибыл в Минусинск 12 июля 1882 г. За окончанием срока выехал 12 сент. 1884 (ок. апр. 1885?) г. из Минусинска в Тифлис.

Справки (Вл. Фрессер, П. Буриот, Никольский).—Статистическ. ведомости (Архив м-ва юстиции).—Ведомость по Архангельск. губ. (1875—1877).—Дело м-ва юстиции, II угол. отдел., № 7941 (1879).—Дела Департ. полиции: V, №№ 2168 (1882), 2323 (1882); III, № 1400 (1883).

С. Кравчинский, Смерть за смерть, 18.

«Община» VI—VII (1878), 16 (Из Петербурга).—«Набат» 1881, IV, 2—3 (Внутрен. обозрение).—Р. Кантор, «Кат. и Сс.» 1924, IV (11), 222—226, 230 («Общ-во помощи политическ. изгнанникам из России» 1877 г.).—И. Беккер, «Кат. и Сс.» 1926, II (23), 69 сл. (Демонстрация долгушинцев на Конной площади).—И. Белоконский, «Кат. и Сс.» 1927, II (31), 154 (К истории политическ. ссылки 80-х г.г.).

Фрессер (урожд. Златогорская), Софья Ивановна, жена поручика Вл. Н. Фрессера. Род. в Саратовск. губ. в 1845 г. Окончила гимназию. Во втор. пол. 1870-х г.г. слушательница медицинск. курсов в Петербурге. В 1878 г. жила в Петербурге на одной квартире вместе с В. Рогачевой, Ел. Кестельман, Н. Кибальчичем и др. Подозревалась в распространении в 1878 г. нелегальных отчетов по процессу 193-х. В февр. 1878 г. принимала участие в демонстрации на похоронах А. Подлевского. В ночь на 20 марта 1879 г. обыскана и арестована по делу Л. Мирского вследствие близкого знакомства с Ел. Кестельман. Привлечена к дознанию, возникшему в Петербурге 13 марта 1879 г., по делу о покушении Л. Мирского на ген.-ад'ют. Дрентельна. Содержалась в Доме предвар. заключения. По освобождении, по распоряжению нач-ка Петербургск. жанд. упр-ния от 30 марта 1879 г. подчинена особ. надзору. По соглашению нач-ка Верховн. распорядит. комиссии с м-ром юстиции, изло-

женному в отношении последнего от 1 авг. 1880 г., дело о ней прекращено. В ноябре т. г. выехала в Саратов, где жила под надзором. По постановлению Особ. совещания от 12 апр. 1882 г. срок надзора определен в четыре года.

Справки (С. Фрессер, С. Шехтер).—Ведомость по Петербургск. градоначальству (1879).—Дело м-ва юстиции, II угол. отдел., № 7793 (1879).—Справ. листок.

«Земля и Воля» V (1879) (Хроника арестов) (Революц. журналистика 70-х г.г., 461).

Фриденсон, Григорий Михайлович.

См. «восьмидесятые годы».

Фриман (Freeman), Артур—фамилия, под которою проживал в Вене в 1877 г.—1878 г. Аарон Либерман (см.).

Г. Гуревич, «Еврейск. Старина» X (1918), 158 (Процесс еврейских социалистов).

Фроленко, Михаил Федорович.

См. «восьмидесятые годы».

Фролов, Илья Николаевич, мещанин г. Литина (Немирова?) (Подольск. губ.), еврей, принявший православие. Род. в 1851 г. в г. Литине. Учился в Немировск. гимназии; вышел из 7-го класса. Жил в Киеве, давая частн. уроки. В 1875 (?) г. поступил на должность сельск. учителя в с. Шабельники (Чигиринск. у., Киевск. губ.). Подозревался в подстрекательстве крестьян к беспорядкам и в сношениях с организаторами чигиринск. дела Я. Стефановичем-Л. Дейчем и с членами жебуневск. кружка. При обыске у него в 1876 г. найдены запрещен. издания. Был уволен от должности; переехал в Киев, где был арестован в янв. 1877 г. и содержался под стражей в течение полугода. По распоряжению киевск. ген.-губернатора состоял после освобождения под строгим надзором полиции в Киеве. Был арестован в 1878 г., как «главный агитатор» происходивших в марте 1878 г. студенческ. волнений в Киевск. ун-те (сам студентом не был). По распоряжению киевск. ген.-губернатора выслан в мае 1878 г. под гласн. надзор в Олонецк. губ.; водворен 6(16?) мая в Повенце. В 1880 г. подал прошение м-ру внутр. дел об освобождении его от надзора и ссылки. По постановлению Особ. совещания, утвержденному м-ром вн. дел 10 янв. 1881 г., разрешено избрать место жительства в друг. губернии, кроме столичных, унив. городов и Зап. края. Избрал Полтавск. губ., но еще до переселения туда состоялось новое постановление Особ. совещания от 31 окт. 1881 г., по которому срок надзора определен в пять лет, считая с 9 сент. 1881 г., с разрешением переселиться в друг. губернию, кроме местностей, состоявших на положении усилен. охраны. Согласно отношению Департ. полиции от 4 дек. 1881 г. переведен под гласн. надзор полиции в Курск. губ. В нач. февр. 1882 г. приехал в Курск, где жил вместе с С. Арцыбушевым, Над. Беспаловой и др. Был обыскан и арестован 23 марта 1882 г. в Курске и привлечен к дознанию, производимому ген.-майором Федоровым, по обвинению в организации в Курске кружка учащейся молодежи с преступными целями (дело Н. Беспаловой и др.). С 25 марта по 5 апр. т. г. содержался в Курск. тюремн. замке. По соглашению м-ров внутр. дел и юстиции, из'ясненному в отношении последнего от 9 июня 1883 г., дело о нем прекращено. Проживая в Курске, служил по вольн. найму писцом в Курск. уездн. земск. управе. По окончании срока гласн. надзора 9 сент. 1886 г. подчинен негласному. В 1889—1890-х г.г. жил в дер. Гущине (Старооскольск. у., Курск. губ.) в качестве домашн. учителя. В 1894 г. разрешено, согласно прошению, повсеместн. жительство в империи и дано право поступить на госуд. службу; служил в Курск. казен. палате. Негласн. надзор прекращен согласно циркуляру Департ. полиции от 12 марта 1903 г.

Справки (И. Фролов, Л. Майданский, Янковский).—Ведомость по Олонецк. губ. (1878—1879).—Обзор, III, 35, 85.—Справ. листок.—Дело м-ва юстиции, II угол. отдел., № 11023 (1883).—Дела Департ. полиции, III, №№ 1149 (1881), 1173 (1883), 1593 (1883), 879 (1886), 60 (1890).—Список 1886 г.

«Набат» 1876, IV, 9 (Корреспонденции. Киев).

Фролов, Николай Петрович, предводитель дворянства Вольск. у. (Саратовск. губ.), председатель Саратовск. губ. по крестьянск. делам присутствия. В 1878 г. он и Н. Кострицын оказывали содействие в занятии должностей волостн. писарей и фельдшериц А. Иванчину-Писареву, Ю. Богдановичу, А. Соловьеву, В. Фигнер и др. При производстве дознания по делу о пребывании А. К. Соловьева в Саратовск. губ. было признано, что «за свои действия Фролов не может заслуживать доверия правительства и общества, а потому устранение его от должности, на которой он приносит вред, является желательным».

Справки (Н. Фролов, А. Иванчин-Писарев, М. Лешерн-фон-Герцфельдт).—Дело м-ва юстиции, II угол. отдел., №№ 7779, 7781 (1879).

А. Иванчин-Писарев, Хождение в народ (Ук.).—В. Фигнер, Сочинения, I, 132.

Фроловский, Николай Григорьевич, дворянин. В перв. пол. 1870-х г.г.—слушатель Петровск. Земледельческ. ак-ии в Москве. В 1872—1873 г.г. вместе с студентами Сомовым и Мелиховым работал на сыроварне Верещагина в с. Едимнове (Корчевск. у., Тверск. губ.). В том же селе учительствовали А. Ободовская и С. Перовская, с которыми он был близко знаком. В марте 1873 г. уволен Верещагиным за «безнравственность»; уехал на Кавказ.

Справки (Н. Фроловский, Мелихов, А. Сидорацкая).

Фронштейн (по мужу Серебряная), Анна Исаковна, еврейка. Род. в 1845 г. в Одессе (?). В нач. 1870-х г.г. жила в Цюрихе, где слушала лекции по медиц. фак-ту. Принимала деятельн. участие в делах Интернационала и русск. эмиграции. В окт. 1873 г. обыскана швейцарск. полицией вместе с Берладской. После вызова русск. правительством переехала в Берн, где получила степень д-ра медицины. По возвращении в Россию хо-

датайствовала в окт. 1877 г. о дозволении подвергнуться испытанию на право врачебно-акушерск. практики, что было разрешено. С 1880 г.—женщина-врач. В 1900-х г.г.—городск. училищн. врач в Петербурге.

Голицын, Десятая глава, 164.—Медиц список.

Фронштейн (урожд. Коган), Роза, еврейка; после крещения—Екатерина Яковлевна; мещанка г. Покрова (Владимирск. губ.), по мужу полтавск. мещанка. Род. ок. 1850 г. Окончила в Петербурге акушерск. курсы; жила в Чернигове и занималась акушерск. практикой. В февр. 1878 г. принимала участие в демонстрации на похоронах умершего у ней на квартире Влад. Вильчанского. В 1879 г. входила в революц. кружок в Чернигове (Карпинский, С. Мокиевский-Зубок и др.); посещала сходки, происходившие на квартире Тринидатского. По показанию Косьменко, на ее квартире происходили собрания кружка, где читались запрещен. книги. В февр. 1879 г. на ее квартире скрывался после убийства кн. Кропоткина Л. Кобылянский, вследствие чего она была привлечена к дознанию в качестве свидетельницы в связи с делом об убийстве Кропоткина. Привлечена к дознанию, возникшему 18 мая 1880 г. в Чернигове, в связи с обнаружением 17 мая т. г. в Чернигове в доме Лойко, куда она переехала 14 мая, тюка с запрещен. книгами, надпись на котором была сделана ее рукою. С 24 мая т. г. за ней был учрежден строгий надзор полиции, а 4 июня т. г. была арестована; содержалась под стражей до 7 июля 1880 г., после чего подчинена строгому надзору. В авг. 1882 г. жила под надзором в Нежине (Черниговск. губ.). В виду необнаружения признаков политическ. неблагонадежности, дело ее по соглашению т-ща м-ра вн. дел с м-ром юстиции прекращено в 1882 (?) г. С 21 ноября 1882 г. состояла под негласн. надзором. Жила в Киеве, а с июня 1889 г. снова в Нежине, где занималась акушерством.

Справки (Е. Фронштейн, Е. Савина, Савич). —Свод указаний (Ук.) («Был.» 1907, VIII, 92).—Дело м-ва юстиции, II угол. отдел., № 8476 (1880).—Дела Департ. полиции, III, № 315 (1882), № 74, ч. ч. I и IV (1890).

Фрост, Константин. Учился в Константиновск. военной гимназии в Петербурге, потом (в нач. 1870-х г.г.)—студент Технологическ. ин-та. Осенью 1873 г. жил в Петербурге на одной квартире с И. Блавдзевичем; в нач. 1874 г. вошел в петербургск. кружок С. Ковалика; был (?) участником кружка И. Каблица, Ив. Чернышева. Доставлял юнкерам Михайловск. артиллер. уч-ща революцион. литературу. С весны 1874 г.—участник киевск. «коммуны» (кружок Я. Стефановича, Е. Брешковской и др.). В 1874 г. жил в качестве рабочего в имении А. А. Волкенштейна; работал (?) на каменноугольн. копях в Харковск. губ. Умер в 1874 г. до привлечения к дознанию по делу о пропаганде в империи (193).

Справки (К. Фрост, Завистовский, Л. Медецкая).—Б. Глинский, Революц. период, II, 12. Стенограф. отчет, 127, 297, 324, 808.—Госуд. преступления, III, 52 (47—48), 60 (53—54), 113—114 (103—104), 116 (106), 118—119 (107—108), 121 (110), 127 (115), 133 (121).—Л. Дейч, За полвека, II, 82.—С. Ковалик, Революц. движение 70-х г.г. (Ук.).

Старик [С. Ковалик], «Был.» 1906, X, 20 (Движение 70-х г.г. по Большому процессу).

Фрунза, Авксентий Дмитриевич, молдованин, сын пономаря с. Скорцаны (Оргеевск. у., Бессарабск. губ.). Род. в 1859 г. в с. Скорцаны. Во втор. пол. 1870-х г.г.—воспитанник Кишиневск. дух. сем-рии; ранее—Кишиневск. дух. уч-ща. В 1878 г. принимал участие в Кишиневе в собраниях революц. кружка молодежи, руководимого К. Урсу, на квартире которого они и происходили. После побега К. Урсу был руководителем того же кружка, привлекая в него новых членов из семинаристов. За самовольную отлучку из сем-рии уволен в мае 1879 г. по распоряжению ректора. По распоряжению одесск. ген.-губернатора в июне 1879 г. подчинен строг. гласн. надзору полиции за намерение бежать за границу. Скрылся за границу в Румынию; проживал в Тульче, где был близок с русск. эмигрантами. В янв. 1880 г. нелегально приехал в Россию; жил в Одессе по паспорту крестьянина Макарова. В марте т. г. отправился в Кишинев для получения от А. Булатова транспорта запрещен. изданий. Арестован в Кишиневе 30 марта 1880 г. с подложн. паспортом на имя дворянина Е. Мирзоева; при аресте назвался Ивановым. Привлечен к дознанию, возникшему 1 апр. 1880 г. при Бессарабск. жанд. упр-нии. Содержался под стражей с 30 марта по 18 окт. 1880 г., после чего освобожден на поруки с денежн. ответственностью в 150 руб. При допросах дал «откровенные показания как о своей деятельности, так и о проживавших в Тульче эмигрантах»; в заключение показаний, «чистосердечно раскаиваясь в своих преступных заблуждениях, отрекался от всего, что его связывало с социалистами, и выражал искреннее стремление к совершенному исправлению». По соглашению м-ра вн. дел с м-ром юстиции, изложенному в отношении последнего от 31 янв. 1881 г., дело о нем прекращено с сообщением м-ру народн. просвещ. о том, чтобы ему не была преграждена возможность поступить в одно из учебн. заведений в случае желания продолжить образование. В 1881 г. поступил по призыву рядовым в 3-ю стрелк. бригаду, в мест. Тульчин (Бессарабск. губ.), откуда в 1882 г. за болезнью уволен. По распоряжению Департ. полиц. от 13 апр. 1882 г. подчинен негласн. надзору вследствие близких сношений с высланным из Бессарабии лекарем Н. Литинским. Жил в Харькове. В 1886 г. сдал экзамен на аттестат зрелости при Николаевск. Александровск. гимназии и намеревался поступить в Новороссийск. ун-т, но по распоряжению м-ра нар. просвещения допущен в ун-т не был. Жил в Одессе под негласн. надзором; в марте 1887 г.

отметился выбывшим в Кишинев, но, не останавливаясь там, тайно перешел границу и поселился в Румынии. В 1888 г. жил в Бухаресте и слушал лекции в местн. ун-те; в сент. 1890 г. переехал в Тульчу, где был директором местн. гимназии; в сент. 1894 г. переведен в г. Бузео на должность учителя местной гимназии. По сообщению Будзиловича, с 1 ноября 1894 г. принимал ближайшее участие вместе с Мих. Кацем в соц.-демократ. газете «Новый Свет» на румынск. языке. В сред. 1900-х г.г. жил в Румынии.

Справки (Залецкий, Козак, В. Красюк, А. Кулябко, Н. Литинский, К. Михул, А. Панфилов, П. Патруева, В. Споялов, Фрацман).—Справ. листок.—Дела м-ва юстиции, II угол. отдел., №№ 8545 (1880), 8107 (1881), 9116 (1882), 11035 (1883).—Дела Департ. полиц., III, №№ 936 (1881), 330 (1882), № 74, ч. 61 (1890), № 22, лит. А., ч. 40 (1894).—Список 1883 г., I, стр. 197—198; 1899 г., стр. 732—734.—Хроника, 327.

М. В., «Кат. и Сс.» 1927, VIII (37), 148 (Матросы-потемкинцы в эмиграции).—Г. Бакалов, «Кат. и Сс.» 1930, IV (65), 133 (Русск. революц. эмиграция среди болгар).

Фукс, Исай, еврей, мещанин. Род. ок. 1853 г. Товарищ М. Геллиса с детства. В 1874 г. вместе с ним отправился за границу; жил в Женеве, где работал наборщиком в типографии журн. «Община». В мае 1878 г. вместе с М. Геллисом возвратился в Одессу; примкнул к организованному в авг. т. г. последним кружку «Самообразование». В дек. 1878 г. поступил на службу в управление Юго-Западн. жел. дорог в Одессе. В февр. 1879 г., с переводом управления в Киев, перешел туда же на службу; во втор. пол. марта т. г. приехал обратно в Одессу; жил у М. Геллиса; восстановил распавшийся после покушения Е. Минакована на Гоштофта кружок «Самообразование». В конце марта 1879 г. выехал в Кишинев, где на собраниях местн. революц. кружка читал доклад о рабочих стачках в Киеве, о киевск. вооружен. сопротивлении и о покушении на ген.-ад'ют. Дрентельна. Был главным виновником и руководителем в расклейке вместе с Г. Осмоловским в нач. апр. 1879 г. в Кишиневе прокламаций, привезенных им из Одессы. При начале дознания по этому делу скрылся за границу и не был разыскан.

Справки (Ис. Фукс, Верцинский, Галченко, Гашанский, М. Геллис, Золотницкий, В. Красюк, А. Кулябко, Короткевич, С. Медведев, П. Патруева, П. Попович, Сенан-Оглы, В. Споялов, Фрацман).—Дело м-ва юстиц., II угол. отдел., № 7658 (1879).—Список 1883 г., I, стр. 89; 1899 г., стр. 734.—Дело Департ. полиц., III, № 83 (1890).—Хроника, 94.

Фурман, знакомый Е. Солонининой. По агентурн. сведениям, состоял в 1872 г. в революц. кружке в Екатеринбурге.

Справка (Е. Солонинина).

Фуссек, Фердинанд, германск. подданный. В конце 1870-х г.г.—рабочий на фабрике в Лодзи. Обыскан 10 мая 1879 г. вследствие заявления фабриканта К. Шейблера о том, что Фуссек принадлежит в соц.-революц. сообщ-ву и имеет постоян. сношения с заграничн. социалистами. Привлечен к дознанию. По предложению прокурора дело о нем прекращено.

Дело м-ва юстиции, II угол. отдел., № 7639 (1879).

Фуфаев. В 1879 г.—гувернер в семье Д. В. Стасова в Петербурге. По агентурн. сведениям, участник демонстрации на Казанск. площади в Петербурге 6 дек. 1876 г.

Справки (Фуфаев, Д. Стасов).

Х

Хаббас, Иосель Хацкелевич, еврей, сын купца (виленск. мещанин?). Род. в Вильно в 1856 г. Учился в Виленск. раввинск. уч-ще, где входил в местн. революц. кружок. Осенью 1873 г. поступил на медиц. фак-т Кенигсбергск. ун-та. В 1879 г. получил звание лекаря. В 1900-х г.г.—воен. врач в Гельсингфорсе.

Справка (И. Хаббас).—Медиц. список.

Хабловская, Александра Григорьевна. В конце 1870-х г.г.—слушательница курсов при родовспомогат. заведении в Петербурге. По агентурн. сведениям, принадлежала в 1879 г. к числу лиц, группировавшихся в Петербурге около студ. И. Кавского и А. Клушина; бывала на устраиваемых ими собраниях.

Справка (А. Хабловская).

Хаврони (Хавронейн), Матвей, бессрочно отпускн. рядовой. Род. ок. 1850 г. В конце 1870-х г.г.—служитель при полицейск. доме Спасск. части в Петербурге. За передачу писем арестованных при полиц. доме в мае 1879 г. по распоряжению петербургск. ген.-губернатора выслан в Вост. Сибирь под надзор полиции. В авг. 1879 г. водворен в с. Пинчуге (Пинчужск. вол., Енисейск. округа).

Справка (М. Хаврони).

И. Белоконский, «Кат. и Сс.» 1927, II (31), 154 (К истории политическ. ссылки 80-х г.г.).

Хаджи-Мурат-Товкешев. В 1877 г. жил в Жемчужникове под Москвою близ Петровско-Разумовск. ак-ии. Арестован (?) в мае 1877 г. вместе с проживавшими с ним Н. Курбатовым, Иуст. Жейцем, А. Лукаиным и др.

Справки (Н. Курбатов, Коткевич).

Хазен, Моисей, мещанин м. Николаева (Проскуровск. у., Подольск. губ.). В 1879 г. —смотритель еврейск. больницы в Кишиневе. В авг. 1879 г. по распоряжению нач-ка Бессарабск. жанд. упр-ния обыскан в виду имевшихся сведений о получении им из-за границы вместе с иностран. газетами нелегальн. литературы.

Справка (М. Хазен).

Хазен, Софья. В сент. 1879 г. отправилась из Кишинева, куда прибыла из мест. Николаева (Проскуровск. у., Подольск. губ.), в Петербург для поступления на медиц. курсы. Находилась под негласн. наблюдением, в виду близких сношений с семейством Ярошевских, Варшавской и Мучником.

Справка (С. Хазен).

Хазов, Григорий Иванович, симферопольск. мещанин. Род. ок. 1856 г. Жил в Москве и в 1876 г. привлечен к дознанию по доносу И. Растворова, по делу о пропаганде в Москве и Вологодск. губ. (дело Е. Ивановской, А. Ардасенова, В. Балмашева и др.); обвинялся в участии в собраниях по поводу распространения запрещен. книг в народе. Находился в одиночн. заключении около десяти месяцев. По выс. пов. 7 февр. 1879 г. дело о нем разрешено в администр. порядке с подчинением негласн. надзору.

Справки (Гр. Хазов, П. Ивановский).—Доклады 1879, I, 62—87.—Справ. листок.

С. Мицкевич, «Кат. и Сс.» 1924, IV (11), 63 (Московск. революц. кружки втор. пол. 1870-х г.г.).

Хазов, Николай Николаевич, сын колл. асессора. Род. в Петербурге ок. 1846 г. Учился в гимназии Человеколюбив. общ-ва в Петербурге. Имел звание приходск. и городск. учителя. В 1873 г. был близок в Петербурге к грузинскому революц. кружку, руководимому О. Кананową, и к кружку долгушинцев. Был арестован в ноябре (?) 1874 г. (по делу о пропаганде в империи?), по обвинению в принадлежности к преступн. сообщ-ву и в имении запрещен. книг. Находился под стражей год и восемь месяцев. По выс. пов. 15 июля 1876 г. дело о нем разрешено в администр. порядке: «в виду отсутствия особой преступности и долговременного содержания под стражей» подчинен гласн. надзору полиции с воспрещением отлучек с избранного им места жительства. Освобожден 22 июля 1876 г. Жил под надзором в Петербурге. С осени 1876 г. вместе с М. Натансоном—активный участник пропаганды среди петербургск. рабочих (кличка «Дед»). Вместе с М. Натансоном был организатором революц. кружка «Общ-во друзей» и демонстрации 6 дек. 1876 г. на Казанск. площади в Петербурге. Входил в центральн. землевольческ. организацию. С осени 1876 г. бывал на собраниях организацион. центра кружка «Общ-ва друзей», происходивших на квартире А. Карпова. После Казанск. демонстрации скрылся из Петербурга; уехал в Москву, где перешел на нелегальное положение; с 27 янв. 1877 г. жил по

паспорту землемера-таксатора Гуляева. Вел пропаганду среди рабочих и учащейся молодежи. Арестован в Москве 2 мая 1877 г. под фамилией купеческ. сына из Костромы, землемера-таксатора Гр. Сем. Головлева. Привлечен к дознанию, возникшему 22 апр.

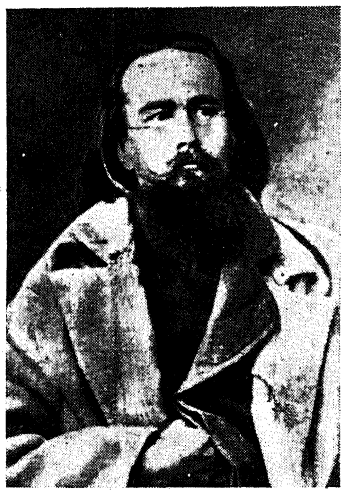

Н. Н. Хазов.

С фотогр. 1879 г.

Из ссбр. Музея «Каторга и Ссылка».

1877 г. при Петербургск. жанд. упр-нии, по делу «Общ-ва друзей». С 21 окт. 1877 г. содержался в Петропавловск. крепости. По выс. пов. 29 ноября 1878 г. дело о нем разрешено в администр. порядке: за составление преступн. сообщ-ва и участие в демонстрации 6 дек. 1876 г. выслан под надзор в Вост. Сибирь. «Передан» 19 дек. 1878 г. из Петропавловск. крепости петербургск. градоначальнику для отправления в Сибирь. В 1879 г. находился в Вышневолоцк. пересыльн. тюрьме. Отправлен в Якутск. обл., где с 25 янв. 1880 г. водворен в Верхоянске. Умер там же скоропостижно 14 февр. 1881 г.

Справки (Н. Хазов, Бачин, В. Берви, Богданович, У. Жейц, Л. Зак, А. Захаров, Зембор ский, К. Иванайнен, А-дра Ивановская, Коткевич, Курбатов, А. Луканин, Л. Массини, О. Натансон, А. Петерсон, Г. Плеханов, Смиттен).—Доклады 1876, I, 161—164; 1878, III, 621—649.—Справ. листок.—Ведомость по Петербургск. градоначальству (1876).—Список 1852—1879 г.г., л. 46.—Дело м-ва юстиции, II угол. отдел., №№ 7779 (1879), 7781 (1879).—Список псевдонимов.—Календарь «Народн. Воли», 151.—Словарь Граната, т. 40, стр. 648 (Автобиография С. Ястремского).

Г. Плеханов, Сочинения, III, 146 сл. (Русск. рабочий).—Ногин, На полюсе холода, 165 (Н. Тютчев, «Кат. и Сс.» 1924, I (8), 298. Поправки).—Черный передел, 70.—М. Кротов, Якутск. ссылка 70—80-х г.г. (Ук.).—Э. Корольчук, Первая рабочая демонстрация в России, 9 сл.—В Якутской неволе, 205 (А. Израэльсон, Скорбные страницы якутск. ссылки).—В. Невский, От «Земли и Воли» к группе «Освобожд. труда» (Ук.).

«Вперед» т. V (1877), 177 (Из истории арестов и преследований).—«Земля и Воля» IV (1879) (Наши домашн. дела) (Революц. журналистика 70-х г.г., 387).—«Набат» 1881, IV, 2—3 (Внутреннее обозрение).—С. Ястремский, «Кат. и Сс.» 1924, IV (11), 254 (Д. Лизогуб).—Я. Белый, «Кат. и Сс.» 1925, I (14), 214, 215, 217—219; II (15), 215, 216; IV (17), 198, 201, 202 (Три года в Верхоянске).—«Ист.-Рев. Сборник» III (1926) (Ук.) (Э. Корольчук, Из истории пропаганды среди рабочих во втор. пол. 1870-х г.г.).—И. Белоконский, «Кат. и Сс.» 1927, II (31), 154 (К истории политическ. ссылки 80-х г.г.).—Д. Кузьмин, «Кат. и Сс.» 1928, V (42), 9—15, 18—21, 23—27, 29—30, 33 (Казанская демонстрация 1876 г. и Г. Плеханов).—П. Д., «Кат. и Сс.» 1928, XII (49), 38—48 (Первое произведение Г. В. Плеханова).

Хайков, А. А., рабочий ткацкой фабрики Третьякова в Серпухове. Арестован за «активное» участие в июльской стачке 1879 г.

В. Невский, От «Земли и Воли» к группе «Освобождение труда» (Ук.).

В. Невский, «Истор.-Маркс.» IV (1927), 148 (К вопросу о рабочем движении 70-х г.г.).

Халтурин, Дмитрий Семенович, елатомск. мещанин. Род. ок. 1851 г. в Нижнем-Новгороде. Учился в Нижегородск. уездн. уч-ще. Служил приказчиком в чайном магазине купца Стригулина в Нижнем-Новгороде; сотрудничал в «Камско-Волжск. Газете». В нач. 1873 г. познакомился с А. Ливановым, организатором нижегородск. революц. кружка, а через него с Н. Грациановым, П. Серебровским, Н. Аносовым и друг. пропагандистами. Получал от А. Ливанова запрещен. книги. Написал реферат «О необходимости и возможности социальн. революции в России», который читал на одном из собраний кружка. Весною 1874 г. познакомил Н. Теплова и М. Н. Федова в Нижн.-Новгороде с А. Ливановым. Арестован во втор. пол. 1874 г. в Нижнем-Новгороде, доставлен в Москву и привлечен к дознанию по делу о пропаганде в империи (193). Дал откровенные показания. По выс. пов. 19 февр. 1876 г. дело о нем разрешено в администр. порядке с вменением в наказание трехмесячн. предварительн. содержания под стражей и с учреждением особ. надзора полиции в Нижнем-Новгороде. Свидетель по процессу 193-х. В 1879 г. служил писцом в правлении товарищества минеральн. смазочн. масел Рагозина и комп. Ходатайствовал о снятии полиц. надзора и переезде в Москву. В сент. 1879 г. освобожден от надзора и получил право повсеместн. жительства.

Справка (Д. Халтурин).—Доклады 1876, I, 18.—Справ. листок.

Госуд. преступления, III, 163—165 (148—150).

Халтурин, Степан Николаевич.

См. «восьмидесятые годы».

Хан, Эммануил Алексеевич. Род. в 1826 г. в Курляндии. Окончил Мед.-Хир. ак-ию в 1854 г. Доктор медицины. В 1860-х г.г. жил в Германии и Франции. Во втор. пол. 1870-х г.г.—содержатель типографии в Петербурге и издатель. Обыскан и арестован в Петербурге в ночь на 25 февр. 1879 г. вместе с жившим у него на квартире Ф. Ф. Павленковым; при обыске обнаружены землевольческ. издания. Содержался под стражей с 25 февр. по 4 марта 1879 г., после чего освобожден под денежн. залог в 1000 р. По распоряжению петербургск. ген.-губернатора от 24 апр. 1879 г.

подчинен надзору полиции в Петербурге. Освобожден от надзора в 1890-х г.г.

Справка (М. Хан).—Дело Департ. полиции, III, № 74, ч. 40 (1890).

«Листок «Земли и Воли» I (1879) (Февральск. аресты в Петербурге) (Революц. журналистика 70-х г.г., 396).

Хандожевский, Георгий Васильевич, сын священника. Род. ок. 1851 г. Окончил физ.-мат. фак-т Новороссийск. ун-та. С авг. 1877 г. по янв. 1880 г.—преподаватель химии и естествен. наук при Павловск. реальн. уч-ще в Одессе. В 1877 г. входил в одесск. революц. кружок «башенцев» лавристск. направления (Г. Попко, И. Волошенко и др.). В 1878 г. после вооружен. сопротивления (И. М. Ковальский и др.) вышел из кружка и примкнул к украинофильск. кружку, руководимому в Одессе Вл. Малеванным. Не прекращал сношений с членами соц.-революц. партии. Обыскан и арестован в Одессе в ночь на 24 янв. 1880 г., содержался в течение месяца в Одесск. тюрьме и в февр. т. г. по распоряжению одесск. ген.-губернатора выслан, как лицо «вредное для общественного спокойствия», в Восточн. Сибирь. Водворен в с. Тунке (Иркутск. губ.). По пути в Сибирь отправил м-ру народн. просвещ. прошение, в результате которого в ноябре 1880 г. освобожден из ссылки с правом повсеместн. жительства в империи, кроме Одесск. ген.-губернаторства. В 1881 г. прибыл из ссылки в Киев, где подчинен негласн. надзору. С окт. т. г. жил в Глухове (Черниговск. губ.). В 1882 г. его прошение о снятии с него надзора и ограничения места жительства оставлено без последствий. В сент. 1885 г. из Глухова выбыл в Екатеринославск. губ., где занял должность податн. инспектора в Новомосковск. и Павлоградск. уездах. С 1886 г. жил в Московск. губ.; с 1893 г. служил бухгалтером в Коломенск. земск. уездн. управе; с дек. т. г.—земск. страховой агент того же земства, каковую должность занимал до 1903 г. Жил в Коломне. Освобожден от негласн. надзора в 1903 г.

Справки (Г. Хандожевский, Левицкий, В. Малеванный, Г. Попко).—Дело м-ва юстиции, II угол. отдел., № 8305 (1880).—Дела Департ. полиц.: V, № 187 (1881); III, № 535 (1882).—Справ. листок.

И. Белоконский, Дань времени (Ук.).

И. Белоконский, «Кат. и Сс.» 1927, II (31), 154 (К истории политическ. ссылки 80-х г.г.).—П. Щеголев, «Кат. и Сс.» 1930, X (71), 92, 101 (А. Медведев).

Хандвергер, Михаил Владимирович, крещеный еврей, мещанин. Род. ок. 1831 г. в Варшавск. губ. Отставн. урядник. Проживая в 1879 г. в стан. Хадажинской (Кубанск. обл.), занимался торговлей. В 1879 г. привлечен к дознанию по обвинению в распространении слухов о покушении на Александра II и в сочувствии покушению. Обязан подпиской о невыезде.

Справка (М. Хандвергер).

Хандимиров, Константин, армянин, сын капитана. Воспитывался в Бакинск. реальн. уч-ще. В 1877 г. поступил в Петровск. Земледельческ. ак-ию в Москве. По агентурн. сведениям, в 1879 г. ездил в Петербург за запрещен. книгами, которые он получал от студента-технолога А. Капацинского.

Справка (К. Хандимиров).

Ханелес, Абрам Бенедиктович, еврей, раввин г. Минска. Род. ок. 1841 г. Воспитывался в Виленск. раввинск. уч-ще. Привлекался к дознанию в 1878 г. в виду имевшихся сведений о том, что собрания минск. революц. кружка (М. Веллер, С. Вигдорчик и др.) происходили на его квартире и что он сам присутствовал на некоторых из собраний. Подчинен надзору полиции. В марте 1880 (?) г. был обыскан в Минске в виду знакомства с Ипп. Млодецким и оказания ему материальн. помощи.

Справка (А. Ханелес).

И. Гурвич, «Был.» 1907, VI, 70 (Первые еврейск. рабочие кружки).

Ханелес, Софья Бенедиктовна, еврейка, минск. мещанка, сестра раввина А. Ханелеса. Род. в 1852 г. Воспитывалась д-ма. Сдала экзамен при Московск. ун-те на звание домашн. учительницы. В 1870-х г.г. жила в Минске вместе с братом; давала частн. уроки. По агентурн. сведениям, принимала участие в минск. революц. кружке в 1874—1875 г.г. В апр. 1876 г. привлечена к дознанию в Минске по обвинению в преступн. пропаганде по делу Мих. Рабиновича, бывшего ее домашн. учителем. Обязана подпиской о невыезде и до решения дела подчинена особ. надзору полиции. По выс. пов. 27 янв. 1877 г. дело о ней за недостатком улик прекращено. Вторично привлечена к дознанию, возникшему в Минске 12 дек. 1878 г., по делу о социально-революц. сообщ-ве (М. Веллер, Л. Рогаллер, С. Вигдорчик и др.), члены которого собирались у ней на квартире в Минске. По выс. пов. 11 июня 1880 г. дело о ней разрешено в администр. порядке с подчинением гласн. надзору полиции на год.

Справки (С. Ханелес, С. Вигдорчик).—Доклады 1877, I, 22—25; 1880, III, 613—622.—Справ. листок.

Хардин, Андрей Николаевич, дворянин. Окончил ун-т со званием кандидата прав. Был председателем Самарск. губ. земск. управы; уволен от этой должности по выс. пов. 27 марта 1873 г. за оказание губернатору «явного неуважения». Отличался «социально-демократическ. убеждениями» и, заведуя Самарск. земск. фельдшерск. школой, привлекал к преподаванию лиц политически неблагонадежных. В конце 1870-х г.г.—присяжн. поверенный в Самаре. Арестован в конце апр. 1879 г. в связи с делом о пребывании в Самарск. губ. А. К. Соловьева.

Справки (А. Хардин, А. Жемчужников).

А. Иванчин-Писарев, Хождение в народ (Ук.).

«Листок «Земли и Воли» VI (1879) (Хроника военн. положения) (Революц. журналистика 70-х г.г., 493).

Хардин, Владимир Николаевич, дворянин, брат Андр. Н. Хардина. Род. в 1850 г. В 1874 г. окончил медицинск. образование

со званием лекаря. В конце 1870-х г.г.— врач в Самаре. Обыскан вместе с Ап. Жемчужниковым в Самаре 15 апр. 1879 г. и привлечен к дознанию по делу о пребывании в Самарск. губ. А. К. Соловьева, по обвинению в знакомстве с А-др. Медведевым. По распоряжению Департ. полиц. от 8 окт. 1880 г. подчинен негласн. надзору вследствие политической неблагонадежности. В 1900-х г.г.—директор психиатрическ. лечебницы в м. Творки (Варшавск. губ.).

Справки (Вл. Хардин, А. Жемчужников, А. Медведев).—Медиц. список.

Хардина (по мужу Ралли), Екатерина Николаевна, дворянка, сестра Андр. и Влад. Н. Хардиных. Род. в Самаре. В 1872 г. выехала в Цюрих, где слушала лекции в политехникуме. Принимала участие в революцион. кружках эмигрантов; имела отношение к покушению на убийство А. Стемпковского, выдавшего С. Нечаева. В 1873 г. отправилась в Сербию, где вышла замуж за Земф. Ралли.

Голицын, Десятая глава, 164.

Харечко, Иван Георгиевич. Род. в 1857 г. В сред. 1870-х г.г.—воспитанник Полтавск. гимназии. В 1874 г. входил в кружок полтавск. гимназистов, организованный Р. Стеблин-Каменским. Был подвергнут в 1875 г. дисциплинарн. взысканию по постановлению гимназическ. начальства, в виду нахождения у него фотографическ. карточек А. Герцена, П. Кулиша, Н. Чернышевского. В 1887 г. окончил медицинск. образование со званием лекаря. В 1900-х г.г.— ординатор губернск. земск. больницы в Полтаве.

Справка (И. Харечко).—Медиц. список.

Д. Лейвин, «Кат. и Сс.» 1924, V (12), 283 (Памяти Р. А. Стеблин-Каменского).

Харизоменов, Сергей Андреевич, сын священника г. Владимира (фамилию Харизоменова получил в семинарии; по отцу—Ивановский). Род. во Владимире 3 сент. 1854 г. В 1872 г. окончил Владимирск. дух. сем-рию и поступил в Московск. ун-т на медиц. фак-т. В Москве сошелся близко с С. Елпатьевским, Н. Скворцовым, К. Аркадакским. В 1875 г. бросил ун-т с целью «итти в народ». Жил в Рязанск. губ. в имении родителей своего товарища П. Голощапова и под видом деревенск. сапожника вел среди крестьян пропаганду. Был знаком с врачом Данковск. у. Ф. Покрышкиным и с лицами, жившими у него. В 1875 (или в нач. 1876) г. уехал на Кавказ вместе с П. Голощаповым и А. Пожидаевым, где дядя последнего предложил основать около Анапы земледельческ. колонию; жил вместе с Адр. Михайловым, С. Елпатьевским, В. Ракузою и друг. Заболев, уехал в сред. зимы 1876 г. Жил на Воткинск. заводе на Урале (Пермск. губ.), где работал в качестве молотобойца. В конце 1876 г. приехал в Петербург, где сблизился с Ал-др. Михайловым, с которым позднее пытался вести революц. пропаганду среди старообрядцев и сектантов Саратовск. губ. Зимою 1876—1877 г. имел постоянные сношения с членами общ-ва «Земля и Воля»; принадлежал к кружку «троглодитов»; в нач. 1877 г.—член-учредитель

С. А. Харизоменов.

С фотогр. 1880-х г. г.
Из собр. Музея «Каторга и Ссылка».

«Земли и Воли» и представитель в ней «Северной революц.-народническ. группы». Был одним из авторов (?) первой программы «Земли и Воли». Принял участие в демонстрации 6 дек. 1876 г. на Казанск. площади в Петербурге. Весною 1877 г. отправился в Астраханск. губ. на рыбные промысла в сел. Голодное, нанялся там в качестве ловца и вел пропаганду. В февр.-марте 1878 г. вместе с рабочим Мих. Спиридоновым в качестве торговца отправился в Саратовск. губ., пропагандируя среди крестьян. Лето 1878 г. провел в Саратове среди городск. рабочих, живя в интеллигентск. колонии. В окт. 1878 г. приехал в Тамбовск. губ. в землевольческ. поселение. Жил у М. В. Девеля в качестве домашнего секретаря, а с дек. 1878 г. по рекомендации М. Девеля поступил сначала помощником волостн. писаря, а затем занял место волостн. писаря в с. Рассказове (Тамбовск. у. и губ.). Жил под фамилией киевск. мещанина Ив. Дан. Федорова вместе с женою, жившей под фамилией Ел. Ал-др. Романовой. В июне 1879 г. присутствовал на Воронежск. с'езде и при расколе землевольцев примкнул к чернопередельцам. После ареста Н. Мощенкова и М. Девеля выехал 27 сент. 1879 г. в Тамбов и скрылся от преследования. Привлечен к дознанию (под фамилией Федорова), возникшему в дек. 1879 г. в Тамбовск. губ. (дело М. Девеля, Н. Любо-

ва и др.). По соглашению нач-ка Верховн. распорядит. комиссии с м-ром юстиции, изложенному в отношении последнего от 13 февр. 1881 г., дело о нем приостановлено впредь до явки или задержания. С ноября 1879 г. жил в Петербурге под своею фамилией; отошел от революц. движения. Занялся изучением юридическ. наук с целью сдать экзамен на звание кандидата прав; получил таковое в 1883 г. Весною 1880 г. получил предложение обследовать вместе с Викт. Степ. Пругавиным кустарн. промыслы Владимирск. губ. Производил эту работу в 1880—1882 г.г. В 1883 г. получил предложение вместе с К. А. Вернером организовать Таврическ. земск. статистическ. бюро. С весны 1885 г. стоял во главе Саратовск. земск. статистическ. бюро. Принимал участие в обществен. жизни Саратова. В 1895 г. приглашен для работы по статистике в Тульское земство, а потом — в Тверское. Автор ряда капитальных работ по статистике и журнальн. статей по экономическ. вопросам. После разгрома Тверск. земства удалился в свое именние в Балашовск. у. (Саратовск. губ.), где занимался сельским хозяйством. Умер 10 февр. 1917 г. от паралича сердца.

Сообщения М. М. Клевенского. и Вл. А. Сушицкого.—Справки (Ив. Федоров, Никифорова, С. Петров).—Свод указаний (Ук.).—Дело м-ва юстиции, II угол. отдел., № 7941—7943 (1879).—Список 1883 г., I, стр. 87.—Брокгауз и Ефрон, Энциклопед. словарь.—«Труды Саратовск. учен. архивн. комиссии» (Саратовцы).—Словарь Граната, т. 40, стр. 258, 262 (Авто-биография Адр. Ф. Михайлова).

Е. Реброва-Харизоменова, «Кат. и Сс.» 1924, IV (11), 263—269 (С. А. Харизоменов).

Н. Морозов, Повести моей жизни, IV, 42 сл.—В. Фигнер, Запечатленный труд, 96.—О. Аптекман, Земля и Воля (Ук.).—Черный передел, 33, 67, 73, 76, 81, 88, 91.—Г. Плеханов, Русск. рабочий в революц. движении, 33 («студент N.»).—В. Максаков и В. Невский, Южно-русск. союзы, 199.—А. Прибылева-Корба и Б. Фигнер, Народоволец А. Д. Михайлов (Ук.).—Н. Ангарский, Легальный марксизм, I,28—29.—Э. Корольчук, Первая рабочая демонстрация в России, 14 сл. —Л. Тихомиров, Воспоминания (Ук.). — В. И. Ленин, Сочинения, т. т. I—III (Ук.). —В. Дмитриева, Так было (Ук.). М. Попов, «Был.» 1906, VIII, 31 («Земля и Воля» накануне Воронежск. с'езда).—М. Попов, «Был.» 1907, V, 275 (Из моего революционного прошлого).—Ю. Стеклов, «Мин. Годы» 1908, IX, 239 (Из воспоминаний о соц.-демократ. движении среди одесск. рабочих в 1893—1894г.г.).—В. Сушицкий,«Вестн. Рязанск. краеведов» I (1923), 18—20 (К истории революцион. кружков).— Э. Пекарский, «Кат. и Сс.» 1924, IV (11), 83 (Отрывки из воспоминаний).—«Красн. Арх.» VI (1924), 133 сл. (Из архива Л. Тихомирова).—«Ист.-Рев. Сборник» II (1925) (Ук.) (Л. Дейч, Черный передел).—«Красн. Арх.» XIX (1926), 166 сл. (К истории «Земли и Воли» 1870-х г.г.).—О. Буланова-Трубникова, «Кат. и Сс.» 1929, VI (55), 161, 163 (Л. П. Буланов).— Д. Кузьмин, «Кат. и Сс.» 1928, V (42),12 (Казанская демонстрация 1876 г. и Г. В. Плеханов).—В. Фигнер, «Кат. и Сс.» 1929, VII (56), 146 (М. А. Натансон).—Н. Сергиевский, «Кат. и Сс.» 1931, I (74) 8, 21 («Черный передел» и народники 80-х г.г.).

Харизоменова, Елизавета Александровна—фамилия по мужу Елиз. Ал. Ребровой (см.).

Харин, Николай Николаевич, сын харьковск. миллионера, владевшего свыше 30 т. десятин земли. Род. в Харькове ок. 1857 г. До 1879 г. был три раза за границей. В 1879 г.—студент Харьк. ун-та. Обыскан в ночь на 12 мая 1879 г. в Харькове в связи с делом А. Сыцянко (?); при обыске обнаружены запрещен. книги, литографск. камень, патроны и фальшив. паспорта. Заключен в Харьковск. тюрьму и привлечен к дознанию по обвинению в принадлежности к соц.-революц. партии, сношениях с петербургск. и харьковск. революционерами и оказании денежн. помощи (по агентурн. сведениям, на его деньги были произведены попытки освобождения П. Войнаральского и А.Медведева-Фомина). По распоряжению харьковск. ген.-губернатора от 3 июля 1879 г., вследствие политическ. неблагонадежности выслан под гласн. надзор в Вятск. губ.; с 14 июля т. г. водворен в Вятке. Из показаний Ф. Курицына, данных в конце 1879 г., обнаружились его близкие отношения с Д. Лизогубом, В. Осинским, Н.Быковцевым, Н. Мощенко и др., а также его предложение о передаче своего наследства на революц. цели. В дек. 1880 г. получил разрешение продолжать образование в Дерптск. ун-те.

Справки (Н. Харин, В. Соколов, А. Сыцянко).—Ведомость по Вятск. губ. (1879).

В. Данилов, «Был.» 1907, VIII, 235 (Из воспоминаний).

Харитоненко, Митрофан Исаевич, столяр в Харькове. По агентурн. сведениям 1879 г., предоставлял вместе с своею матерью Прасковией Петровной свою квартиру для политически неблагонадежных лиц; на его квартире весною 1879 г. скрывались Ел. Хотинская и Н. Мощенко.

Справки (М. и П. Харитоненко, Б. Энгель).

Харитонов, Николай Иванович.

См. «восьмидесятые годы».

Харитошин, Алексей Харитонович, крестьянин с. Базарной-Кеньги (Городищенск. у., Пензенск. губ.). Был обыскан в июне 1876 г. в связи с делом его брата Тимофея, сбвинявшегося в распространении слухов о предстоящем переделе земли.

Справка (А. Харитошин).

Харитошин, Тимофей Харитонович, крестьянин с. Базарной-Кеньги (Городищенск. у., Пензенск. губ.). Род. ок. 1856 г. В 1876 г. содержал гостиницу в Саратове. Арестован в июне 1876 г. и привлечен к дознанию по обвинению в распространении в народе слухов о предстоящем изменении в России образа правления и о разделе помещичьей земли между крестьянами. По выс. пов. 18 ноября 1876 г. дело о нем разрешено в администр. порядке с отдачею, после строгого внушения, под гласн. надзор полиции на год без ограничения места жительства.

Справка (Т. Харитошин).—Доклады 1876, I, 340—342.—Справ. листок.

Хар(ь)кеевич (урожден. Завадская), Мария Флориановна, дворянка, дочь шт.-капитана, землевладельца Валуйск. у. (Воронежск. губ.), сестра Евг. Флор. Завадской, жена непременн. члена Нижнедевицк. уездн. по крестьянск. делам присутствия. Жила в с. Шаталовке (Нижне-

девицк. у., Воронежск. губ.). В ноябре 1875 г. привлечена к дознанию, в виду показаний Ив. Лобковского о ведении ею вместе с сестрою противоправит. разговоров. В 1878 г. служила посредницей в переписке с сосланной в Нарым Н. Д. Субботиной.

Справки (М. Харкеевич, Е. Завадская).

Харлай, Пантелеймон, крестьянин с. Колеберды (Золотоношск. у., Полтавск. губ.). При производстве дознания по делу Дм. Верещагина, распространявшего в 1876 г. в Золотоношск. у. запрещен. книги, выяснено, что Харлай получал от него книги.

Справка (П. Харлай).

Харламова, Ольга Петровна—девичья фамилия О. П. Широбоковой (см.).

Справка (О. Широбокова).

Харлип, Осип Файбишевич, еврей, мещанин, сын табачн. фабриканта в Минске. В 1879 г.—аптекарск. ученик в Кременчуге. По агентурн. сведениям, высылал в 1879 г. своему брату Хаиму в Минск запрещен. книги.

Справка (О. и Х. Харлип).

Харлип, Хаим Файбишевич, еврей, мещанин, сын табачн. фабриканта в Минске, брат предыдущего. Род. в Минске в 1861 г. В 1879 г.—ученик Минск. гим-зии; вышел из 3-го класса. Обыскан и арестован 12 ноября 1879 г. в Минске, в виду полученных сведений о хранении им и распространении запрещен. книг. Содержался до 16 янв. 1880 г. в Минск. тюремн. замке, после чего подчинен надзору полиции. Привлечен к дознанию, возникшему в ноябре 1879 г. в Минске (дело Тир, Полееш и др.). Показал, что найденные у него при обыске книги получал в 1878—1879 г.г. от студ. Киевск. ун-та Ро(у)мера и студ. Петербургск. ун-та Ис. Гурвича. Дело о нем прекращено.

Справки (Х. Харлип, Румер.).—Дело м-ва юстиц., II угол. отдел., № 7938 (1879).—Справ. листок.

Хартахай, Николай Павлович, из мещан, сын колл. регистратора. Род. ок. 1859 г. в Мариуполе (Екатеринославск. губ.). В 1879 г.—студент Ин-та инжен. путей сообщения в Петербурге; давал уроки и сотрудничал в газетах. В марте т. г. поселился вместе с А. Е. Палютою; прожив месяц, уехал за город, оставив вещи на хранение своему хозяину. В виду имевшихся сведений о политическ. неблагонадежности Х-ая и А. Палюты, вещи их были вскрыты, а сам Х-ай, приехавший в Петербург 14 апр. 1879 г., был арестован. При обыске его вещей обнаружено большое количество землевольческ. изданий и брошюр, отпечатанных в Петербургск. вольн. типографии. Содержался в Доме предвар. заключения. Привлечен к дознанию, возникшему в Петербурге в апр. 1879 г., по обвинению в хранении запрещен. изданий с целью их распространения. По выс. пов. 9 апр. 1880 г. дело о нем разрешено в администр. порядке с высылкою под надзор полиции в Восточн. Сибирь. Умер в 1880 (?) г. в Томск. тюрьме по дороге в ссылку.

Справки (Н. Хартахай, Ив. Матросов, А. Палюта).—Дела м-ва юстиции, II угол. отдел., №№ 7648 (1879), 7742 (1879).—Справ. листок.—Доклады 1880, I, 206—210.

«Нар. Воля» I (1879) (Хроника преследований. Петербург) (Литература парт. «Нар. Воля», 62).—И. Белоконский, «Кат. и Сс.» 1927, II (31), 154 (К истории политич. ссылки 80-х г.г.).

Хартахуров, Иван Аввакумович, армянин. Арестован в Петербурге 6 мая 1875 г. во время исполнения на Конной площади гражданск. казни над долгушинцами И. Папиным и Н. Плотниковым. По выс. пов. (?) дело о нем было прекращено, а сам он освобожден от ареста.

Справка (Ив. Хартахуров).

И. Беккер, «Кат. и Сс.» 1926, II (23), 69 сл. (Демонстрация долгушинцев на Конной площади).

Харченко—нелегальная фамилия, которую, по показанию Л. Майданского, носил участник елизаветградск. революц. кружка в 1876 г. К. Янковский (см.).

Справка (Л. Майданский).

Харченко (по мужу Буракова), Елена Ивановна, дочь колл. советника. Род. ок. 1853 г. В 1874 г. училась в Черниговск. гимназии и входила в черниговск. революц. кружок, организованный Г. Божко-Божинским. Была сельск. учительницей. Привлекалась к дознанию по делу о пропаганде в империи (193), по делу о черниговск. кружке. По выс. пов. 19 февр. 1876 г. освобождена от взыскания за недостатком улик. Свидетельница по процессу 193-х. В 1878 г. жила в Петербурге; была близко знакома с Вл. Дубровиным, Ст. Мальским, Эр. Лобойко. В 1879 г. жила в Холмогорах (Архангельск. губ.), куда последовала за высланным своим мужем П. В. Бураковым.

Справки (Ел. Харченко, Н. Бураков, Ег. Имшенецкий, Ст. Мальский, Польшау, Соколов, Тищенко).—Доклады 1876, I, 46.—Справ. листок.

Стенограф. отчет, 335—339, 347, 348, 350.—Госуд. преступления, III, 135—137 (123—124).

Харченко, Мария Ивановна.

См. «восьмидесятые годы».

Харькеевич, Изот Николаевич, дворянин Нижнедевицк. у. (Воронежск. губ.). В 1870-х г.г. служил техником в Никитск. саду в Крыму. С 1876 г. жил в Ялте; служил делопроизводителем в Ялтинск. уездн. по воинск. повинн. присутствии; в 1879 г. был ялтинск. почетн. мировым судьей. Был обыскан в Ялте 25 авг. 1879 г. и с сент. т. г. подчинен тщательн. негласн. наблюдению, в виду имевшихся агентурн. сведений о его политическ. неблагонадежности и о доставлении своим родным, жившим в Курск. и Воронежск. губ., запрещен. книг. В марте 1881 г. по распоряжению таврическ. губернатора уволен от должности делопроизводителя; в мае 1882 г. восстановлен в должности и освобожден от надзора полиции.

Дело Департ. полиц., III, № 561 (1881).

Харьков, Николай Ермолаевич, из пензенск. мещан. Род. ок. 1850 г. в Симбирск.

губ. В 1869 г. окончил Пензенск. гимназию и поступил в Технологическ. ин-т в Петербурге. Служил некоторое время в 1873 г. письмоводителем у П. Войнаральского в бытность его мировым судьей в Городищенск. у. (Пензенск. губ.), а затем был посредником в его переписке. Арестован 18 янв. 1875 г. и привлечен к дознанию по делу о пропаганде в империи (193) за знакомство с П. Войнаральским, получение на вое имя его писем и имение запрещен. книг. Содержался под стражей до 19 марта 1875 г., после чего до решения дела был подчинен в Петербурге особ. надзору полиции. В 1875 г. окончил Технологическ. ин-т со званием техника II разряда. По выс. пов. 19 февр. 1876 г. дело о нем разрешено в администр. порядке с учреждением за ним особ. надзора полиции. В 1876 г. служил помощн. машиниста при Владимирск. депо Нижегородск. жел. дороги; в окт. 1876 г. выбыл в Москву. Свидетель по процессу 193-х. Впоследствии служил техником при нач-ке подвижн. состава и тяги на Поти-Тифлисск. жел. дороге.

Справка (Н. Харьков).—Доклады 1876, I, 21.—Справ. листок.—Ведомость по Петербургск. градоначальству (1876—1878).—Технологическ. ин-т, II, 572.

Стенограф. отчет, 478 — 479.— Госуд. преступления, III, 161 (147).

«Харьковский хохол» —кличка Никандра Плат. Мощенко (см.).

Справка (Н. Мощенко).

Хацанов, Киприан. Род. ок. 1844 г. в Минск. губ. В 1870-х г.г. учился в Петербургск. дух. ак-ии. Находился в Петербурге под негласн. надзором в виду участия его в собраниях, происходивших в 1871 г. в Пскове на квартире А. Лидовой. В авг. 1877 г. выбыл в Полоцк.

Ведомость по Петербургск. градоначальству (1875—1877).

Хачатуров, Егор, колл. секретарь. В 1875 г. жил в Москве и был обыскан вместе с женою Екатериною, вследствие политическ. неблагонадежности.

Справка (Ег. Хачатуров).

Хвицкий, Петр Дмитриевич.

См. «восьмидесятые годы».

Хворостянский, Петр Андреевич.

См. «восьмидесятые годы».

Хейфиц, Кимел-Шлейер-Зальман (Константин), еврей, мещанин Симф ропольск. у. (Таврическ. губ.). Род. ок. 1853 г. Учился в Симферопольск. гимназии; вышел в 1872 г. из 7-го класса и уехал за границу для изучения химии. По агентурн. сведениям 1874 г., проживал в Мюнхене, принадлежал к соц.-демократам и пересылал в Россию запрещен. издания; по тем же сведениям, в 1875 г. содержался в Висбаденск. тюрьме за участие в соц.-демокр. собрании, где в речи оскорбил кн. Бисмарка. Арестован 12 янв. 1877 г. на Тростянск. сахарн. заводе (Брацлавск. у. Подольск. губ.) и доставлен в Петербург, где содержался при III Отделении. Подал 16 февр. т. г. прошение об освобождении, высказывая верноподданнические чувства. Было признано возможным возвратить его на жительство в Симф рополь.

Справки (К, Хейфиц, Берг).

Хелмовский, Иван-Казимир Константинович, дворянин. Род. в Слуцк. у. (Минск. губ). в 1856 г. Окончил Слуцк. гимназию и во втор. пол. 1870-х г.г. был студентом Мед.-Хир. ак-ии. Арестован в Петербурге в ночь на 25 февр. 1879 г. на студенческ. сходке в квартире студ. К. Прядильщикова. В администр. порядке выслан под гласн. надзор в Архангельск. губ.; с 19 мая 1879 г. водворен в Шенкурске. В 1880 г. освобожден от надзора. Окончил ак-ию со званием лекаря. В 1900-х г. г.—воен. врач в Нежине (Черниговск. губ.).

Справки (И. Хелмовский, Ральцевич).—Ведомость по Архангельск. губ. (1879).—Медиц. список.

К. Котов, Записки землевольца, 108, 122.

«Листок «Земли и Воли» II—III (1879) (Хроника арестов) (Революц. журналистика 70-х г.г., 506).

Хелтунешвили (Хелтунова), Евфимия Виссарионовна, дочь колл. асессора. Род. в Кутаисск. губ. В 1876 г. проживала в Петербурге вме те с сестрою Елизаветою, Игн. Иосселиани, Дав. Зедгенидзе и друг. лицами, привлекавшимися позднее по делу о революционной пропаганде в Тифлисской и Кутаисской губерниях. На квартире этой часто бывали собрания революц. кавказск. молодежи. Была обыскана 25 ноября 1876 г. В 1880 г.— курсистка Бестужевск. курсов в Петербурге. Обыскана в конце 1880 г.

Справки (Евф. Хелтунешвили, Бокрадзе, Воробьева, Д. Зедгенидзе, А. Макаев, Т. Стронская, Худадов).

«Народн. Воля» III (1880) (Хроника преследований) (Литература парт. «Нар. Воля», 215).

Хелтунешвили (Хелтунова), Елизавета Виссарионовна, дочь колл. асесс ра, сестра Евф. Хелт-ли. Род. ок. 1859 г. в Кутаисск. губ. В 1876 г. проживала в Петербурге вместе с сестрою Евфимией, Игн. Иосселиани, Дав. Зедгенидзе и друг. лицам, привлекавшимися позднее по делу о революц. пропаганде в Тифлисск. и Кутаисск. губерниях. На их квартире происходили собрания кавказск. революц. молодежи. Была допрошена 25 мая 1876 г. и подчинена после этого негласн. наблюдению. Обыскана 25 ноября 1876 г. В 1880 (?) г. выслана в администр. порядке из Петербурга в Кутаис; в апр. т. г. получила разрешение вернуться в Петербург. В 1880 г.—курсистка Бестужевск. курсов в Петербурге. Обыскана вместе с сестрою в конце 1880 г.

Справки (Елиз. Хелтунешвили, Бокрадзе, Воробьева, Д. Зедгенидзе, А. Макаев, Т. Стронская, Худадов).

«Нар. Воля» III (1880) (Хроника преследований) (Литература парт. «Нар. Воля», 215).

Хиенкин. В 1879 г.—воспитанник Воронежск. гимназии. При обыске его в 1879 г. в Воронеже были обнаружены издания Петербургск. вольн. типографии, полученные им, по его словам, от Н. Хворостянского.

«Листок «Земли и Воли» VI (1879) (Хроника воен. положения) (Революц. журналистика 70-х г.г., 494).

Хильчевский, Юлий. В 1878 г.—студент Киевск. ун-та. За участие в студенческ. беспорядках в марте 1878 г. по поводу ареста студента Н. Подольского предан университ. суду, по постановлению которого за «участие в сходках и неповиновение университ. властям» уволен из ун-та на два года без права поступления в другие высш. учебн. заведения в течение этого срока.

Сообщение Р. М. Кантора.

Химишев, Иван, дворянин. Род. ок. 1849 г. Получил домашн. образование. В сред. 1870-х г.г.—судебн. пристав при Горийск. мировом отделе. Привлечен к дознанию, возникшему в окт. 1876 г. в Тифлисе, по делу о революц. пропаганде в Тифлисск. и Кутаисск. губерниях. По выс. пов. 26 июля 1878 г. освобожден от взыскания за недостатком улик.

Справка (Ив. Химишев).—Доклады 1878, II, 398—410.—Справ. листок.

Хитрово, Лев Аркадьевич, студент Харьковск. ун-та. Род. в Курске в 1848 г. По указанию Е. Н. Ковальской, входил в нач. 1870-х г.г. в харьковск. революц. студенческ. кружок. Впоследствии — статистик, агроном, беллетрист (псевдоним: Андрей Мирославич), сотрудник «Русск. Мысли», «Книж. Недели» и друг. Умер в 1926 г.

С. Ковалик, Революц. движение 70-х г.г. (Ук.) —Н. Кулябко-Корецкий, Из давних лет (Ук.).

Е. Ковальская, «Кат. и Сс.» 1931, IV (77), 139 (По поводу письма В. Малютина).

Хитрово, Надежда Николаевна—фамилия по мужу Над. Ник. Леонтьевой (см.).

Справка (Н. Хитрово).

Хлаповский (Хлоповский), студент (вольнослушатель?) Петербургск. ун-та в конце 1870-х г.г. В 1879 г. принадлежал к революц. кружку польск. молодежи в Петербурге; товарищ Л. Страшевича, в бумагах которого при обыске в Кракове оказались его письма и адрес.

Справки (Хлаповский, Лелевский, К. Сосновский, Л. Страшевич).

Хлебников, Павел Александрович, сын потомствен. почетн. гражданина. Род. ок. 1854 г. В 1873—1874 г.г. жил в Петербурге вместе с И. И. Добровольским. Привлечен в 1874(?) г. к дознанию по делу о пропаганде в империи (193), в виду показания Вас. Махаева о том, что Х-в, проживая в Швейцарии, находился в близком знакомстве с М. Бакуниным, П. Лавровым, П. Ткачевым и друг. эмигрантами. По выс. пов. 19 февр. 1876 г. освобожден от взыскания за недостатком улик.

Справки (П. Хлебников, И. Добровольский, В. Махаев).—Доклады 1876, I, 46.—Справ. листок.

Хлебникова, Елизавета (Елена?) Николаевна, жена профессора Мед.-Хир. ак-ии. Обыскана 25 сент. 1874 г. в Кутаисе в доме Н. Николадзе, где она жила; при обыске обнаружены письма Н. Николадзе и друг. эмигрантов, показывавшие на ее с ними сношения. Привлечена к дознанию по делу о пропаганде в империи (193); обязана подпискою о невыезде. По выс. пов. 19 февр. 1876 г. освобождена от взыскания за недостатком улик.

Справки (Ел. Хлебникова, Н. Николадзе, Тиблен).—Доклады 1876, I, 46.—Справ. листок.

Хлопицкий, Михаил Васильевич, крестьянин с. Дяткова (Брянск. у., Орловск. губ.). В сред. 1870-х г.г.—рабочий на з-де Мальцева в Брянск. у. Был арестован в 20-х числах апр. 1876 г., в виду подозрения в составлении им воззваний, направленных против заводчика, и в расклейке их 14 и 21 апр. т. г. в с. Дяткове. Содержался в Брянск. тюрьме. В мае т. г. освобожден из-под стражи и подчинен особ. надзору полиции. По выс. пов. от авг. 1876 г. дело о нем разрешено в администр. порядке с оставлением его под надзором полиции.

Справка (С. Хлопицкий).

В. Невский, От «Земли и Воли» к группе «Освобождение труда» (Ук.).

Хмара, Давид Яковлевич, еврей, одесск. мещанин, сын мелочн. торговца в Керчи. Род. ок. 1858 г. Воспитывался в Керченск. гимназии; курса не окончил. Был арестован 3 (?) февр. 1877 г. в Керчи в виду доноса Джанбекова о том, что Хмара состоит участником керченск. кружка молодежи, основанного в 1876 г. Привлечен к дознанию, возникшему в янв. 1877 г. в Керчи, по обвинению в распространении запрещен. книг среди солдат. Содержался под стражей с 3 февр. по 18 марта и с 15 апр. до 21 мая 1877 г., после чего освобожден под денежн. залог в 500 р. В виду обнаружившихся сношений с Л. Гартманом был 15 февр. 1877 г. отправлен в Екатеринодар для допроса по делу последнего, но был признан неучаствовавшим в «преступной его деятельности». При производстве дознания по керченск. делу выяснились связи Хмары с А. Бибергалем, Ив. Гервасием, Ю. Тищенко и др. неблагонадежн. лицами. По выс. пов. 6 апр. 1878 г. дело о нем разрешено в администр. порядке с учреждением за ним, в виду политическ. неблагонадежности, гласн. надзора с воспрещением без разрешения отлучек с места жительства. В 1880 г. жил в Керчи под надзором.

Справки (Д. Хмара, Бродер, Гр. Идельсон, Конивецкий, Корецкий, Ил. Пушкарев, Ровенский, К. Стратонович, Ю. Тищенко, Туманов).—Доклады 1878, I, 170—173.—Справ. листок.

Хмелев, Измаил Петрович, сын подполковника. Род. ок. 1851 г. Кандидат Московск. ун-та (студент Петровск. Земледельческ. ак-ии?). Привлечен в дознанию по делу о пропаганде в империи (193), вследствие «подозрительной деятельности»; поводом привлечения послужили знакомство и переписка с П. Неволиным. По выс. пов. 19 февр. 1876 г. дело разрешено

в администр. порядке с учреждением за ним негласн. надзора.

Справка (Изм. Хмелев).—Доклады 1876, I, 33.—Справ. листок.

Хмелевский (Хменевский?). По сообщению костромск. губернатора от июня 1879 г., посещал в Костроме собрания, происходившие у Евд. Фоминой, где велись «социально-революцион. беседы».

Справка (Хмелевский).
Госуд. преступления, III, 57 (52).

Хмелинина, Елена, дочь чиновника. Привлечена к дознанию по делу о пропаганде в империи (193). По выс. пов. 19 февр. 1876 г. освобождена от взыскания за недостатком улик.

Доклады 1876, I, 46.—Справ. листок.

Хмельницкая, Зинаида Давыдовна, еврейка, акушерка (фельдшерица?). В 1879 г. жила в Харькове на квартире Харитоненко вместе с Елиз. Хотинской, Ник. Мощенко. По агентурн. сведениям, получала и распространяла запрещен. книги; принадлежала к харьковск. студенческ. кружку, организованному Ниф. Долгополовым.

Справки (З. Хмельницкая, Георгизон, Н. Долгополов, В. Михайловский, И. Плюто, Ремидовский, Б. Энгель).—Дело Департ. полиц., III, № 912 (1882).

Хмельновский, участник польск. революц. кружка в Петербурге в 1878 г. Его фамилия значилась в списке «студентов нигилистическ. направления», отобранном в 1879 г. в Кракове при обыске Л. Страшевича.

Справки (Хмельновский, Ад. Закржевский, Лелевский, Л. Страшевич).

Хмыров, Владимир Дмитриевич, чиновник контрольн. палаты в Петербурге. Обыскан в 1879 г. в Петербурге в виду его близости к политически неблагонадежной Кл. Сергеевой.

Справка (Вл. Хмыров).

Хмыров, Иван, молоканин, крестьянин. Жил в 1876 г. близ хутора Зубриловки (Урюпинск. станицы, Обл. в. Донского). По агентурн. сведениям, был близко знаком с братьями Зубриловыми и отст. поручиком Ф. Дядиным (его учитель), от которых в 1876 г. получал запрещен. книги.

Справка (Ив. Хмыров).

Ходжаев, Александр, сын купца, городск. головы г. Нахичевани. В сент. 1874 г. выехал за границу в Цюрих. В виду полученных сведений о его намерении привезти из-за границы запрещен. книги, было отдано распоряжение об его обыске и аресте при возвращении.

Справка (А. Ходжаев).

Ходкевский, Леонид. В 1874 г. за участие в студенческ. беспорядках исключен из Горн. ин-та и выслан (?) в Воронеж.

Дело Департ. полиц., III, № 504 (1884).

Ходровер, Федор Лазаревич, еврей, сын одесск. 2-й гильдии купца. Род. ок. 1859 г. Окончил гимназию в Одессе (?). В 1879 г. — студент физико-математ. фак-та Новороссийск. ун-та. По агентурн. сведениям, посещал собрания, происходившие на квартире И. Ковальского; был дружен с П. Владыченко и занимался распространением запрещен. книг среди рабочих. По распоряжению одесск. ген.-губернатора от 31 мая 1879 г., вследствие политическ. неблагонадежности, выслан под надзор полиции в Вост. Сибирь. Прибыл 15 окт. 1879 г. в Иркутск. тюрьму. За сокрытие следов побега 8-ми политических в февр. 1880 г. и недонесение Иркутск. губернск. судом оставлен в «сильном подозрении». Водворен в Селенгинске (Забайкальск. обл.). В окт. 1880 г. получил разрешение вернуться в Одессу, где жил под гласн. надзором.

Справки (Ф. Ходровер, Кульчинская).—Дело м-ва юстиции, II угол. отдел., № 8299 (1880).—Справ. листок.

«Нар. Воля» I (1879) (Корреспонденции. Из Одессы) (Литература парт. «Нар. Воля», 55).

Ходский, Ин. Вл. (?), гимназист Воронежск. гимназии. В 1876—1877 г.г.—участник воронежск. кружка самообразования.

Из автобиографии Д. Ф. Руднева (Архив народовольческ. кружка при Всесоюзн. Общ-ве политкаторжан).

Ходусевич, Мария Михайловна, дочь титул. советника. Род. ок. 1850 г. Училась в Архангельск. (?) гимназии. В 1876 г. служила наборщицей в губернск. типографии в Архангельске. В 1876 г. привлекалась к дознанию по делу о пропаганде (?) в виду ее частых посещений поднадзорного В. В. Берви-Флеровского.

Справка (М. Ходусевич).

Ходько, Иван Михайлович, дворянин. Род. в Киевск. губ. ок 1849 г. Был студентом Новороссийск. ун-та; сдал экзамен

И. М. Ходько.
С фотогр. 1878 г.
Из собр. Музея «Каторга и Ссылка».

на сельск. учителя. В нач. 1870-х г. жил в Киеве (был студентом Киевск. ун-та?). Входил в «американск. кружок» Вл. Дебогория-Мокриевича, а с зимы 1873 г. вошел в организованный последним бун-

тарск. кружок. По показанию А. Филипп, посещал собрания киевск. «коммуны». Летом 1874 г. жил (учител м при земск. школе?)в с. Плиски (Борзенск. у., Черниговск. губ.) с И. Трезвинским и Ф. Донецкою. В авг. 1874 г. вместе с А. Дробыш-Дробышевским выехал в Киев; был арестован в Киеве на вокзале 22 авг., но успел скрыться и вместе с В. Дебогорием-Мокриевичем уехал за границу. Весною 1875 г. принимал участие в качестве волонтера в Герц говинск. восстании. Возвратился в Россию и в мае 1875 г. был арестован в Киеве на квартире Ф. Донецкой. Привлечен к дознанию по делу о пропаганде в империи (193). Оставался под домашним арестом вследствие болезни (чахотка) (по другим сведениям, содержался под стражей около двух лет?). По выс. пов. 15 июля 1876 г. дело о нем прекращено «вследствие отсутствия практического вреда и шаткости улик», а сам он подчинен надзору без ограничения места жительства. Находился под надзором в Киеве с 15 сент. 1876 г., а в окт. т. г. выбыл в Крым для лечения. В 1878 г. вследствие политическ. неблагонадежности, согласно распоряжению киевск. ген.-губернатора, подлежал высылке из Киева. Скрылся; жил в Одессе и в Мещовске (Калужск. губ.), где и был арестован; 30 сент. 1879 г. отправлен в распоряжение киевск. полиц ймейстера и 20 окт. т. г., согласно распоряжению киевск. ген.-губернатора от 15 окт. т.г., выслан под гласн. надзор в Вятск. губ. С 4 ноября 1879 г. водворен в Царевосанчурске (Яранск. у.). В виду болезни переведен сначала в Астраханск. губ., а затем—в 1881 г. в Мещовск (Калужск. губ.), где умер 2 мая 1881 г.

Справки (Ив. Холько, Е. Брешковская, А. Дробыш-Дробышевский, М. Панкевич, И. Петрункевич, И. Трезвинский).—Доклады 1876, I, 161—164.—Справ. листок.—Ведомости: по Киевск. губ. (18?6); по Вятск. губ. (18?9).—Бурцев, За сто лет, II, 86.—Б. Глинский, Революц. период, II, 16.

Стенограф. отчет, 293, 362—363, 405.—Госуд. преступления, III, 121 (110).—В. Дебогорий-Мокриевич, Воспоминания, 83, 114, 159, 193 сл.—Л. Дейч, За полвека, II, 82.—П. Лавров, Народники-пропагандисты (Ук.).—С. Ковалик, Революц. движение 70-х г.г. (Ук.).—Н. Бух, Воспоминания, 116 сл., 119.

«Вперед» № 2 (1875), 44 (По документам внутр. политики русск. правительства).—Старик [С. Ковалик], «Был.» 1906, XI, 33 сл. (Движение 70-х г.г. по Большому процессу).—А. Якимова, «Кат. и Сс.» 1927, VIII (37), 14 (Большой процесс).

Хозяков (Хозянов?), Куприан. Род. в Минск. губ. ок. 1844 г. В 1871 г.—воспитанник Псковск. дух. сем-рии. По агентурн. сведениям, летом 1871 г. посещал собрания, происходившие в Пскове на квартире А. Лидовой и Чупаковой, где читались запрещен. книги и велись «антиправительств. разговоры». По распоряжению псковск. губернатора подчинен с сент. 1871 г. в Пскове негласн. надзору. В сред. 1870-х г.г. был студентом Петербургск. дух. ак-ии и находился под тем же надзором в Петербурге. В авг. 1877 г. выбыл в Полоцк.

Справки (Хозяков, А. Лидова).—Ведомость по Петербургск. градоначальству (1875—1877).

Холин, Николай Иванович, учитель Валуйск. уездн. уч-ща (Воронежск. губ.). По показанию крестьян на П. Волкова, он в 1875 г. передал Холину запрещен. книгу «История одного французск. крестьянина», полученную от письмоводителя миров. судьи Солодунова. Обыскан в 1876 г. и привлечен к дознанию, возникшему в июле 1876 г., по подозрению в распространении запрещен. книг. По выс. пов. 8 окт. 1876 г. дело о нем прекращено за недоказанностью обвинения.

Справки (Н. Холин, Т. Мироедов).—Доклады 1876, II, 286—287.—Справ. листок.

Холминские, Антон и Варфоломей, братья, дворяне Петроковск. губ. В 1878 г. служили в Ковеле в управлении Киево-Брестск. жел. дороги. В 1878 г. оба привлекались к дознанию по делу о заказе в Житомире у купца Гольдарбейтера печати с революцион. надписями.

Справки (Ант. и Варф. Холминские).

Холмский, Александр Иванович, киевск. мещанин. Род. ок. 1855 г. Арестован 6 мая 1875 г. в Петербурге за участие в демонстрации при об'явлении на Конной площади приговора осужденным долгушинцам Н. Плотникову и И. Папину. Освобожден в тот же день.

Справка (А. Холмский).

И. Беккер, «Кат. и Сс.» 1926, II (23), 69 сл. (Демонстрация долгушинцев на Конной площади).

Холоднюк, Влас Петрович, сын отст. рядового. Род. ок. 1850 г. В 1879 г. содержался в Киевск. тюрьме вследствие подозрения в принадлежности к революц. сообщ-ву неизвестный, живший под этою фамилиею по фальшивому паспорту. Был выслан в Вост. Сибирь.

Справка (Вл. Холоднюк).

«Нар. Воля» I (1879) (Корреспонденции) (Литература парт. «Народн. Воля», 66).—И. Белоконский, «Кат. и Сс.» 1927, II (31), 154 (К истории политическ. ссылки 80-х г.г.).

Холодов, Никита, писарь штаба 14-й пехотн. дивизии, бывш. актер. Жил в Кишиневе. При производстве дознания в 1879 г. по делу о расклейке в Кишиневе прокламаций было обнаружено, что Х-в в апр. т. г. был на собрании у Як. Васютинского, где приехавший из Одессы И. Фукс читал прокламации.

Справки (Н. Холодов, Вольпе).

Холубинский, Никанор (Никандр?) Сотерович, бывш. студент Петербургск. ун-та. В 1879 г. уволен из ун-та за участие в беспорядках. Участвовал в петербургск. кружке И. Кавского и А. Клушина, организовавших литографию с целью распространения среди рабочих воззваний; литография была обнаружена 16 сент. 1879 г. при обыске квартиры Кавского. Арестован 16 сент. 1879 г. и содержался в Доме предварит. заключения. В 1880 г. окончил Московск. ун-т. В 1881 г. проживал в с. Тимашеве (Бузулукск. у., Самарск. губ.).

Справки (Н. Холубинский, Бажин, Р. Григорьева, Зайцева, Коркунов, Петерсон, Ел. Петрова, А. Писарев, Рубинский, Рюмин).

Холявко, Илья Иванович, купеческий сын. Род. ок. 1859 г. в Херсонск. губ. Жил в Николаеве, занимаясь хлебною торговлею. По распоряжению одесск. ген.-губернатора, как замеченный в политическ. неблагонадежности, выслан под гласн. надзор в Архангельск. губ.; с 28 июня 1879 г. водворен в Шенкурске.

Справка (И. Холявко).—Ведомость по Архангельск. губ. (1879).

К. Котов, Записки землевольца, 108.

Хоменко, Григорий, отст. старш. каноник (крестьянин Чигиринск.у., Киевск. губ.(?). Принимал участие в тайном сообщ-ве, организованном в 1877 г. Я. Стефановичем и Л. Дейчем среди крестьян Чигиринск. у. Предан суду по обвинению в участии в сообщ-ве; судился Киевск. палатою гражд. и уголовн. суда 8—9 июня 1879 г.; оправдан 9 июня т. г.

Дело м-ва юстиц., II угол. отдел., № 7644 (1879).—Справ. листок.—Хроника, 92.

«Киевлянин» 1879, № 80 (Судебн. хроника).

Хоменко, Михаил Васильевич, дворянин, сын статск. сов., учителя Белоцерковск. реальн. уч-ща (Киевск. губ.). В 1878 г.—учитель реальн. уч-ща в Ровно (Волынск. губ.). По агентурн. сведениям, в 1879 г. вел переписку с Эдм. Бржезинским и высылал ему деньги; был знаком со студ. Сиг. Круковским, останавливавшимся у Х-ко в Ровно. По отзыву начальства—«личность сомнительной политическ. благонадежности».

Справки (М. и С. Хоменко, Сафировский).

Хоменко, Семен Васильевич, дворянин, сын статск. советн., учителя Белоцерковск. реальн. уч-ща (Киевск. губ.), брат Мих. В. Хоменко. Род. ок. 1860 г. в Радомысле (Киевск. губ.). Учился в Белоцерковск. реальн. уч-ще; в 1875 г. поступил в техническ. уч-ще в Ельце; в 1877 г.—мае 1878 г. был в железнодорожн. техническ. уч-ще в Варшаве, а затем поступил в Ровенск. реальн. уч-ще. В 1878 г. привлечен к дознанию, возникшему в Варшаве по делу о пропаганде (дело 137-ми), по обвинению в знании и недонесении о существовании в Варшаве социалистич. кружков; в 1877 г. жил в Варшаве с Бол. Мондшейном; знал о его деятельности и бывал на собраниях. В 1878 г. жил под надзором в Ровно, а затем—в Белой Церкви. Снова обыскан 6 мая 1879 г. в Белой Церкви; при обыске обнаружены стихотворения на украинск. языке. Привлечен по этому поводу к новому дознанию, прекращенному по распоряжению киевск. ген.-губернатора от 12 июля 1879 г. По выс. пов. 2 апр. 1880 г. варшавск. дело о нем разрешено в администр. порядке с подчинением гласн. надзору. В 1880 г. —студент Петербургск. ун-та.

Справка (С. Хоменко).—Доклады 1880, I, 64—135.—Справ. листок.

Хомутов, Алексей Дементьевич, крестьянин дер. Бронихи (Плещеевск. вол., Калязинск. у., Тверск. губ.). Неграмотный. В 1878 г.—рабочий на Новобумагопрядильн. фабрике в Петербурге. Арестован и в мае 1878 г. по распоряжению м-ра внутр. дел за участие в беспорядках на фабрике выслан под надзор полиции в Астраханск. (Архангельск.?) губ. В 1879 г. возвращен на родину, где, оставаясь под надзором, занимался крестьянск. работами. По постановлению Особ. совещания от 3 мая 1882 г. освобожден от надзора. Ходатайство его в 1883 г. о разрешении жительства в Петербурге оставлено без последствий.

Справка (А. Хомутов).

Хомяков, Гордей, крестьянин. В 1874 (?) г. привлекался к дознанию по делу о пропаганде в империи (193). По выс. пов. 19 февр. 1876 г. освобожден от взыскания за недостатком улик.

Доклады 1876, I, 46.—Справ. листок.

Хонайченко. В 1870—1871 г. г. входила в харьковск. кружок самообразования, организованный В. Малютиным. Умерла в 1870-х г. г.

Я. Баум, «Кат. и Сс.» 1931, IV (77), 132 (К истории харьковск. революцион. кружков).

Хорабин, сын крестьянина с. Вышн. Залегощи (Новосильск. у., Тульск. губ.). В 1875 г.—несовершеннолетний. Производившимся дознанием по делу о пропаганде в империи (193) было выяснено, что в 1875 г. сын дьячка того же села Иос. Кириллов давал ему для чтения запрещен. книги.

Справка (Хорабин).

Хорадзе, Трофим, бывш. воспитанник учительск. ин-та в Петербурге. В 1875 г. жил в Петербурге в месте с студентом Л. Абдушелишвили и был вместе с ним обыскан 22 авг. т. г. По агентурн. сведениям, был участником петербургск. революц. кружка в 1878 г. и был близок с отст. поручиком В. А. Петровым.

Справки (Тр. Хорадзе, В. Петров).

Хорев, Иван Осипович, сын крестьянина д. Красные Станы (Крестецк. у., Новгородск. губ.). Род. в 1855 г. В 1872 г. окончил Александровск. учит. сем-рию в Колмове (Новгородск. губ.). Поступил учителем в Болтовск. сел. школу (Череповецк. у.), а затем—в Тигоускую школу (Новоладожск. у.). В 1873 г. по распоряжению м-ра нар. просв. уволен от должности с воспрещением педагогическ. деятельности вследствие «крайней политическ. и нравственной неблагонадежности» (по доносу Бредериха о «внушении Хоревым его дочери нигилистическ. взглядов»); позднее—по циркуляру м-ра нар. просв. от 19 февр. 1881 г., по ходатайству его, снова разрешена педагогическ. деятельность. Служил в Петербурге в страх. общ-ве «Якорь», потом (с 1877 г.) контролером сборов в правлении Ряжско-Вяземск. жел. дороги. В янв. 1879 г. был задержан в Петербурге на «сходке», но после безрезультатн. обыска оставлен на свободе. Жил в Петербурге и готовился к поступлению в высш. учебн. заведение. Был арестован 16 апр. 1881 г. по доносу отца и привлечен к дознанию,

возникшему 16 апр. 1881 г. при Новгородск. жанд. упр-нии, по обвинению в политическ. неблагонадежности. По соглашению м-ров вн. дел и юстиции, изложенному в отношении последнего от 18 июня 1881 г., дело о нем прекращено. По распоряжению Департ. полиц. от 28 янв. 1882 г. подчинен негласн. надзору.

Сообщение Р. М. Кантора.—Справки (Ив. Хорев, Ив. Матросов).—Дело м-ва юстиц., II угол. отдел., № 8379 (1881).—Справ. листок.—Дела Департ. полиц., III, №№ 361 (1881), 101 (1882).

Хоржевская (по первому мужу (фиктивн.) Цицианова, по второму—Волховская), Александра Сергеевна, дворянка Херсонск. губ., дочь колл. секретаря, одесск. домовладельца. Род. в Одессе ок. 1853 г. Получила домашн. образование. В 1872 г. отправилась в Цюрих, где поступила на медиц. фак-т. Принадлежала к цюрихск. кружку «Фричей». После вызова русск. правительством переехала из Цюриха в Берн, потом в Париж. В Россию вернулась в дек. 1874 г. В нач. 1875 г. поселилась в Москве; в февр. т. г. присутствовала на московск. с'езде пропагандистов, где был выработан устав «Всеросс. соц.-революц. организации». Вместе с сестрами Любатович, С. Бардиной, Л. Фигнер принимала участие в пропаганде в Москве. Желая передать свое состояние на революц. цели, вышла замуж 13 июля 1875 г. за Ис. Гр. Кикодзе, представившего бумаги кн. А. К. Цицианова (фиктивн. брак). После разгрома организации в Москве уехала на юг; жила некоторое время в Одессе, содействовала пропаганде на Кавказе, затем, переехала в Киев, где играла видную роль в местн. кружке (кличка: «реклуша», «княгиня Марья»); жила под фамилией Веры Глебовой. Арестована в Киеве на квартире Г. Гельфман 9 сент. 1875 г. под фамилией крестьянки Марии Горощенковой. Привлечена к дознанию по делу о противоправит. пропаганде (50). Предана 30 ноября 1876 г. суду особ. прис. Сената по обвинению в составлении противозакон. сообщ-ва, в участии в нем и в распространении преступн. сочинений (процесс 50-ти). Судилась с 21 февр. по 14 марта 1877 г. Признана виновной в составлении в 1875 г. в Москве противозакон. сообщ-ва и в распространении преступн. сочинений и 14 марта приговорена к лишен. всех прав сост. и к каторжн. работам на заводах на пять лет, причем суд ходатайствовал о замене каторжн. работ ссылкою на поселение в менее отдален. места Сибири. По выс. пов. 14 авг. 1877 г. ходатайство суда удовлетворено. В ноябре 1877 г. водворена в Тюкалинске (Тобольск. губ.), где вышла замуж за Ф. В. Волховского. В июне 1880 г. ходатайствовала о переводе в Томск. Застрелилась в Томске в дек. 1886 (1887?) г.

А. С. Хоржевская.

С фотогр. 1870-х г.г.
Из собр. Музея «Каторга и Ссылка».

Справки (А. Хоржевская, Воронков, Г. Гельфман, Злобин, Ф. Волховской, Ис. Кикодзе, Г. Лепесин, О. Любатович).—Статистическ. ведомости (Архив м-ва юстиции).—Доклады 1877, II, 186—187.—Справ. листок.—Голицын, Десятая глава, 165.—Список псевдонимов.—Дело Дэпарт. полиции, V, № 93, ч. 18 (1881).—Бурцев, За сто лет, II, 90, 131.—Больш. энциклопедия, XXI.—Б. Глинский, Революц. период, II, 69 сл.

Госуд. преступления, II, 160 (131), 168 (137), 176 (144), 179 (146), 181—185 (148—151), 199 (162—163), 217—218 (177—178), 398—399 (324), 400 (325).—С. И. Бардина, 10 сл.—А. Ульяновский, Женщины в процессе 50-ти, 15 сл.,—В. Иохельсон-Р. Кантор, Геся Гельфман, 19, 24.—П. Лавров, Народники-пропагандисты (Ук.).—С. Цедербаум, Женщина в русск. революц. движении, 34.—В. Фигнер, Сочинения, V (Ук.).

«Набат» 1881, IV, 2—3 (Внутрен. обозрение).—«Вольн. Слово» № 61—62 (1883), 8—9 (С. Бардина).—«С родины на родину» I (1893), 5 (Хроника).—О. Любатович, «Был.» 1906, VI, 134, 142 (Далеков и недавнее).—А. Лукашевич, «Был.» 1907, III, 38 (В народ!).—И. Джабадари, «Был.» 1907, IX, 175, 182, 191, 192; X, 169, 173, 177, 179 (Процесс 50-ти).—«Кат. и Сс.» 1929, I (41), 264 (Ушедшие. В. И. Александрова-Натансон).—И. Белоконский, «Кат. и Сс.» 1927, II (31), 154 (К истории политич. ссылки 80-х г.г.).—В. Фигнер, «Кат. и Сс.» 1927, IV (33), 8, 10, 13, 19, 20 (Процесс 50-ти).—«Красн. Арх.» XX (1927), 189 сл. (Письма Г. Ф. Зданович).—«Кат. и Сс.» 1928, XI (48), 73, 75 (Письма С. М. Кравчинского).

Хоржевская, Елизавета Сергеевна, дворянка Херсонск. губ., дочь колл. секретаря, одесск. домовладельца, сестра А. С. Хоржевской. Арестована 6 мая 1875 г. в Петербурге во время демонстрации при об'явлении приговора на Конной площади над долгушинцами И. Папиным и Н. Плотниковым. Освобождена в тот же день. Вторично арестована в Киеве 9 авг. 1875 г. в квартире Г. Гельфман вместе с сестрою. Привлечена к дознанию по делу о противоправительств. пропаганде (50). Дала подробные показания. По выс. пов. 11 ноября 1876 г. дело о ней прекращено. Жила в Одессе.

Справки (Ел. Хоржевская, Злобин, П. Микеладзе).—Доклады 1876, II, 331—339.—Справ. листок.

Хоржевский, Александр Андреевич, сын священника. Род. в 1851 г. В 1878 г.—студ. Киевск. ун-та. За участие в мартовск. беспорядках т. г. по постановлению уни-

верситетск. суда исключен из ун-та без права поступления в другие высш. учебн. заведения в течение трех лет. Выдержал экзамен на звание сельского учителя. Жил в Одессе. При обыске 17 авг. 1878 г. в Одессе на квартир И. Щепанского в чемодане Хорж-го была обнаружена брошюра «Записки южно-русск. социалиста» в большом количестве экземпляров и револьвер. Был арестован в Ананьевск. у. (Херсонск. губ.) 18 мая 1879 г. и содержался под стражей до 4 июня т. г. Привлечен к дознанию, возникшему 18 апр. 1879 г. при производстве дознания по делу С. Виттенберга и друг. По выс. пов. 11 июня 1880 г. дело разрешено в администр. порядке с вменением в наказание предварительн. содержания под стражей и с учреждением гласн. надзора в течение года. Живя в Одессе, был учителем в Одесск. сиротск. доме; был близок с семьей И. Фесенко и с ним самим. Снова арестован 24 янв. 1880 г. и по распоряжению одесск. ген.-губернатора, вследствие политическ. неблагонадежности, выслан из Одессы под гласн. надзор в Вост. Сибирь. Отправлен через Мценск. пересыльн. тюрьму. Водворен в Анциферовск. вол. (Енисейск. губ.). В 1881 г. умер в Енисейске.

А. А. Хоржевский.

С фотогр. 1880 г.
Из собр. Музея «Каторга и Ссылка».

Справки (А. Хоржевский, Н. Позен, И. Фесенко, И. Щепанский).—Справ. листок.—Дела м-ва юстиц., II угол. отдел., №№ 7804 (1879), 8305 (1880).—Доклады 1880, II, 631—532.—Свод указаний (Ук.).—Бурцев, За сто лет, II, 110.

И. Белоконский, Дань времени (Ук.).

И. Белоконский, «Кат. и Сс.» 1927, II (31), 154 (К истории политич. ссылки 80-х г.г.).

Хорошавин, Матвей, крестьянин. Род. ок. 1861 г. В 1875 г. жил в Вятке, обучаясь сапожному мастерству у Г. Прокофьева. При обыске последнего в мае 1875 г. в связи с делом о пропаганде в империи (193) были обнаружены запрещен. книги, принадлежавшие Хор-ну; получил книги от учительницы с. Камешницкого (?) (Орловск. у., Вятск. губ.) Ан. Вас. Якимовой, у которой он воспитывался. Арестован в мае 1875 г.

Справки (М. Хорошавин, А. Леонтьев).—Словарь Граната, т. 40, стр. 627 (Автобиография А. В. Якимовой).

Госуд. преступления, III, 256 (233).

А. Якимова, «Кат. и Сс.» 1927, VIII (37), 21—22 (Большой процесс).

Хорьков, Николай Ермолаевич — см. Н. Е. Харьков.

Хотинская, Елизавета Абрамовна (Николаевна)—девичья фамилия Ел. Абр. Мощенко (см.).

Хотинский, Александр Абрамович, еврей, сын мелитопольск. 2-й гильдии купца, брат Елиз. Абр. Хотинской-Мощенко и Гр. Абр. Х-го. Род. ок. 1850 г. Окончил Симферопольск. гимназию и поступил в Мед.-Хир. ак-ию. Вышел из ак-ии с 4-го курса в 1874 (?) г. и отправился «в народ» для пропаганды. Зимою 1874—1875 г. жил в качестве фельдшера (?) в Симбирск. губ. Во время Герцеговинск. восстания отправился в качестве санитара в Сербию; вернулся в Россию в конце 1876 г. В нач. 1877 г. был членом-учредителем общ-ва «Земля и Воля»; входил в состав его «Большого совета». Летом 1877 г. принимал участие в саратовск. землевольческ. поселении в качестве фельдшера земск. больницы в одном из сел Саратовск. губ. Арестован 26 ноября 1877 г. в Саратове на Камышинск. улице в землевольческ. квартире А. Богомаз-П. Буракова. Вскоре освобожден. Привлечен к дознанию, возникшему в ноябре 1877 г. в Саратове. В виду недостаточности данных для обвинения в противоправительственной деятельности, признан политически неблагонадежным и по выс. пов. 10 янв. 1879 г. должен быть выслан под надзор в одну из отдаленных губерний Европ. России (в Архангельск. губ.). Не был разыскан, так как перешел на нелегальное положение. Весною 1878 г. жил в Петербурге и 16 апр. т. г. вместе с А. А. Квятковским отбил от конвойных А. Преснякова на улице, когда последнего вели с допроса в Коломенск. часть. В 1879 г. был в тамбовск. землевольческ. поселении в качестве фельдшера в Кирсановск. у. По сведениям М.Р. Попова и В. Н. Фигнер, участвовал в Воронежск. с'езде землевольцев; примкнул к чернопередельцам. В конце 1879 г. эмигрировал за границу. Жил в Швейцарии, в Берне, где окончил медиц. фак-т. Заболел туберкулезом и умер в Кларане 12 марта 1883 г.

Справки (А. Хотинский, Бурлаков, Демчинская, Н. Мощенков, Елиз. Мощенкова, Эд. Пекарский, Б. Энгель).—Доклады 1879, I, 37—43.—Список 1883 г., I, стр. 91.—Календарь «Нар. Воли», 157, 181.—Хроника, 29.—Больш. энциклопедия, XXII.—Словарь Граната, т. 40, стр. 8 (Автобиография О. Аптекмана).

В. Богучарский, Из истории политическ. борьбы (Ук.).—Л. Дейч, Баловень судьбы, 21—23, 59.—Л. Дейч.

За полвека, II, 64.—О. Аптекман, Земля и Воля (Ук.).—Л. Дейч, Роль евреев в русск. революц. движении (Ук.).—П. Аксельрод, Пережитое, 421.—Черный передел, 67, 73 сл., 81, 85 сл., 91.—В. Фигнер, Запечатленный труд, 132.—В. Невский, От «Земли и Воли» к группе «Освобождение труда» (Ук.).—Н. Русанов, В эмиграции (Ук.).—В. Фигнер, Сочинения, V (Ук.).

М. Попов, «Был.» 1907, V, 276—278, 290, 296, 300 (Из моего революц. прошлого).—М. Попов, «Был.» 1906, VIII, 31 («Земля и Воля» накануне Воронежск. с'езда).—Н. Тютчев, «Был.» IV—V (1918), 204 (Здание у Цепного моста).—В. Фигнер, «Кат. и Сс.» VI (1923), 7 (Из воспоминаний о Н. И. Драго).—«Ист.-Рев. Сборник» II (Ук.) (Л. Дейч, Черный передел).—Группа «Освобождение труда». Сборник IV (1926) (Ук.) (Р. Плеханова, Периферийн. кружки «Земил и Воли»); V (1926) (Ук.) (Л. Дейч, Из карийских тетрадей.—«Кат. и Сс.» 1927, V (34) , 202.—«Красн. Архив» XIX (1926), 166 (К истории «Земли и Воли» 1870-х г.г.).—Н. Сергиевский, «Кат. и Сс.» 1931, I (74), 8 («Черный передел» и народники 80-х г.г.).

Хотинский, Адриан. По указанию А. Медведева, под этой фамилией принимал участие в освобождении П. Войнаральского в июле 1878 г. Адриан Михайлов (см.).

П. Щеголев, «Кат. и Сс.» 1930, X (71), 104, 106 (Ал. Медведев).

Хотинский, Григорий Абрамович, еврей, сын мелитопольск. 2-й гильдии купца, брат А-дра Хот-го. Летом 1877 г. принимал участие в землевольческ. (?) поселении в Бердянск. у. (Таврическ. губ.). Обыскан в 1879 г. в связи с розысками его сестры Елиз. Хотинской-Мощенко.

Справка (Гр. Хотинский).

Хохлов, Алексей Иванович, из крестьян, симбирск. мещанин, племянник Кузьмы Вас. Хохлова. Род. ок. 1860 г. В 1876 г.—воспитанник Симбирск. гимназии. В сент. 1876 г. обыскан, при чем были обнаружены запрещен. книги. При аресте пытался скрыться, но был задержан. Привлечен к дознанию, возникшему в сент. 1876 г. в Симбирске, по обвинению в распространении запрещен. книг. Освобожден от ареста до 10 сент. 1876 г. Предан суду особ. прис. Сената и 4 мая 1878 г. признан виновным в хранении и в распространении запрещен. книг; приговорен к трехнедельн. аресту и подчинению гласн. надзору на год. В 1882 г. состоял на военной службе рядовым.

Справка (А. Хохлов).—Доклады 1877, II, 281—283.—Справ. листок.—Дело Департ. полиции, III, № 183 (1882).—Календарь «Народн. Воли», 139.—Бурцев, За сто лет, II, 96.—Словарь Граната, т. 40, стр. 79 (Автобиография Н. Головиной-Юргенсон).

«Начало» II (1878) (Последние сведения) (Революц. журналистика 70-х г.г., 63).—«Начало» IV (1878) (Разные известия) (Там же, 190).—«Община» VI—VII (1878), 17 (Из Петербурга).

Хохлов, Григорий Григорьевич.

См. «восьмидесятые годы».

Хохлов, Кузьма Васильевич, крестьянин, дядя А. И. Хохлова. Род. ок. 1857 г. Грамотный; кузнец. Жил в Симбирске. В сент. 1876 г. обыскан в Симбирске, при чем были обнаружены запрещен. книги, полученные, по его показанию, от А. И. Хохлова. Привлечен к дознанию, возникшему в сент. 1876 г. в Симбирске. Содержался в Симбирск. тюрьме. Предан суду особ. прис. Сената и 4 мая 1878 г. признан невиновным.

Справка (К. Хохлов).—Доклады 1877, II, 281—283.—Справ. листок.—Календарь «Нар. Воли», 139.—В. Бурцев, За сто лет, II, 96.

«Начало» II (1878) (Последние сведения) (Революц. журналистика 70-х г.г., 63).—«Начало» IV (1878) (Разные известия) (Там же, 109).—«Община» VI—VII (1878), 17 (Из Петербурга).

Хохлов, Михаил Васильевич, сын священника Орловск. епархии. Род. ок. 1851 г. в Севск. у. (Орловск. губ.). В 1874 г.—воспитанник Орловск. дух. сем-рии. В виду нахождения принадлежавших ему запрещен. книг при обыске в Орле в 1874 г.—у Л. Эйхгова, привлечен к дознанию по делу о пропаганде в империи (193). По выс. пов. 19 февр. 1876 г. освобожден от взыскания за недостатком улик.

Справка (М. Хохлов).—Доклады 1876, I, 46.—Справ. листок.

Хохлова, Александра Филипповна, крестьянка. Арестована и привлечена к дознанию в апр. 1879 г. по делу о пропаганде среди рабочих с. Тейкова (Шуйск. у., Владимирск. губ.), в виду того, что на ее квартире собирались для чтения запрещен. книг участники местн. кружка Д. Троицкий, М. Копылов, братья Ив. и А. Нардовы.

Справки (А. Хохлова, А. Нардов, Д. Троицкий).

«Хохол»—революц. кличка землевольца Никандра Плат. Мощенко (см.).

О. В. Аптекман, Земля и Воля (Ук.).

Хохряков, Николай, воспитанник Вятск. гимназии; позже, в 1874 г.—Вятск. земск. учит. сем-рии. Входил в вятский революц. кружок молодежи, организованный Влад. Машковцевым и М. Бородиным; посещал собрания.

Справки (Н. Хохряков, Колотов, И. Машковцев).

Хохряков, Семен Константинович, сын сторожа. Род. в Вятке. В 1871 г. окончил Вятск. гимназию. Поступил в 1873 г. в Петербургск. ун-т (Мед.-Хир. ак-ию?). С дек. 1873 г. до нач. февр. (?) 1874 г. на его квартире на Выборгск. стороне в Петербурге происходили собрания рабочих-чайковцев. Вел пропаганду среди рабочих. Арестован 18 марта (?) 1874 г. и привлечен к дознанию по делу о пропаганде в империи (193). Находясь в заключении, сошел с ума; в 1876 г. помещен в Николаевск. психиатр. лечебницу в Петербурге, а затем переведен в психиатр. отделение Вятск. губ. земск. больницы, где и умер, спустя долгое время после 1870-х г.г.

Справки (С. Хохряков, П. Иванов, Ф. Павленков, Л. Попов, А. Сметанин).

Стенограф. отчет, 95, 97, 106.—Госуд. преступления, III, 34 (31), 38 (34).—Н. Чарушин, О далеком прошлом, I—II (Ук.).

«Вперед» № 30 (1876), 182 (Из Петербурга).—Ш. Левин, «Кат. и Сс.» 1929, XII (61), 11—12 (Кружок чайковцев и пропаганда среди петербургск. рабочих в нач. 1870-х г.г.).

Хохуля, Иван Романович, дворянин (Полтавск. губ.?). Род. ок. 1857 г. В 1874—1877 г.г.—воспитанник Полтавск. гимназии. В 1874 г. входил в местн. гимназическ. кружок, организованный Р. Стеблин-Каменским. В 1877 г. привлекался к дознанию, возникшему в окт. т. г. в Полтаве, по об-

винению в распространении запрещен. книг. По выс. пов. 6 апр. 1878 г. дело разрешено в администр. порядке с подчинением негласн. надзору. В 1879 г. был студентом Киевск. ун-та и за сношения с лицами, принадлежавшими к «преступному сообществу», выслан 13 июня 1879 г. по распоряжению киевск. ген.-губернатора в Полтавск. губ. с подчинением гласн. надзору. В том же году получил разрешение поступить в Казанск. ун-т. В 1881 г. был студентом Московск. ун-та и за сношения с проживавшим в Киеве Ник. Ник. Сажиным(?) подчинен с конца 1881 г. строгому негласн. надзору. В 1882 г. окончил физ.-мат. фак-т Московск. ун-та и выехал (был выслан, как не имеющий права жительства в столицах?) в Полтаву, где состоял под негласн. надзором.

Справки (И. Хохуля, А. Волкенштейн, Кирьев, А. Марченко, Троицкий).—Доклады 1878, I, 174—185.—Справ. листок.—Свод указаний(Ук.).—Дела Департ. полиц., III, № 1327 (1881), № 362 (1883).

Д. Лейвин, «Кат. и Сс.» 1924, V (12), 283 (Памяти Р. Стеблин-Каменского).

Хребтова, Елена, дочь губ. секретаря. Арестована в марте 1877 г. при входе в зал заседаний суда по делу 50-ти с подложным билетом для входа. Была обыскана; в квартире, в которой она жила вместе с студ. Потрясинским, были обнаружены запрещен. книги. По освобождении подчинена надзору.

Справка (Е. Хребтова).

Хренников, Нестор Николаевич, пот. почетн. гражданин, елецкий 2-й гильд. купеческ. сын. Род. ок. 1852 г. Был обыскан 6 июня 1877 г. при возвращении из-за границы на Александровск. таможне. Арестован в виду нахождения при нем запрещен. книг. Привлечен к дознанию по обвинению в имении запрещ н книг. По выс. пов. 11 сент. 1877 г. дело о нем после строгого внушения прекращено. По распоряжению III Отделения от 22 сент. 1877 г. подчинен негласн. надзору, прекращенному по циркуляру Департ. полиц. от 16 янв. 1885 г. В 1889 и сл. годах жил в своем имении при с. Александровке (Ефремовск. у., Тульск. губ.), занимаясь сельск. хозяйством.

Справка (Н. Хренников).—Доклады 1877, II, 257—258.—Справ. листок.—Дело Департ. полиц., III, № 74, ч. 67 (1890).

Хрипунов, Алексей, отставн. унт.-офицер. В 1874 г. проживал в с. Ташлу (Оренбургск. губ.). Привлекался (?) к дознанию в 1874 г. в связи с делом его знакомого Митр. Муравского.

Справка (А. Хрипунов).

Хрисонопуло, воспитанник Елизаветградск. реальн. уч-ща. По показанию С. Краева, принимал в 1876 г. участие в собраниях елизаветградск. кружка, где были С. Краев, Л. Розенфельд, Дубровский и друг.

Справка (Хрисонопуло).

Христианович, Петр Иванович. Род. ок. 1851 г. Окончил Полтавск. воен. гимназию и Михайловск. артиллер. уч-ще в Петербурге. Служил в военн й службе и вышел в отставку в чине поручика. Поступил в Технологическ. ин-т, который окончил в 1876 г. В 1877 г. служил на Либаво-Роменск. жел. дороге и был обыскан в Ромнах вследствие знакомства с Эр. Кобылянским, в бумагах которого был найден его адрес. С 1899 г. состоял членом совета управления Моск.-Курск. жел. дороги.

Справка (П. Христианович).—Технологическ. ин-т, II, 577—578.

Христофоров, Александр, петербургск. мещанин. Род. ок. 1856 г. Как изобличенный в пропаганде среди рабочих, по распоряжению м-ра внутр. дел от 10 апр. 1879 г. выслан под гласн. надзор в Вятск. губ. С 17 июня т. г. водворен в Глазове.

Ведомость по Вятск. губ. (1879).

П. Луппов, «Север» (Вологда) I (1923), 13 (Ссылка В. Короленко в Вятск. край).

Христофоров, Александр Христофорович.

См. «шестидесятые годы».

Хрулев, Иван Иванович, сын священника. Род. ок. 1852 г. Был сельск. учителем. В 1874 г. жил в Орлове (Вятск. губ.); служил бухгалтером в городск. управе. Обыскан 11 окт. 1874 г. и привлечен к дознанию по делу о пропаганде в империи (193) в виду посылки его учителю Яранск. у. П. Кудрявцеву запрещен. книг. Обязан подпискою о невыезде. По выс. пов. 19 февр. 1876 г. освобожден от взыскания за н достатком улик.

Справка (И. Хрулев).—Доклады 1876, I, 46.—Справ. листок.

Хрущов, Алексей, канонир киевск. крепостн. артиллерии. Как знающий переплетн. дело, прикомандирован к окружн. артиллер. управлению. По показанию Веледницкого и Арс. Богославского, в 1874 и сл. годах принимал участие в революц. движении в Киеве. В 1876 г. был знаком с Ф. Винниченко и распространял среди рабочих запрещен. книги. В 1877 г. принадлежал к кружку Ив. Басова. Предполагалось отправить его в один из отдален. воен. округов. Скрылся и не был разыскан.

Справка (А. Хрущов).—Свод указаний (Ук.).

Хрущов, Николай Егорович.

См. «восьмидесятые годы».

Хрячковская, слушательница Калинкинск. акушерск. курсов в Петербурге. По агентурн. сведениям, в 1878 г. после своего оправдания на ее квартире скрывалась В. Засулич.

Справки (Хрячковская, Голубинская, В. Засулич, М. Семенова, А. Соловьев).

Худадов, Григорий Алексеевич, горийский гражданин. В окт. 1875 г., проживая в Петербурге вместе с братом Николаем, был обыскан. В 1876 г. принадлежал к кавказск. кружку в Петербурге, в который входили Д. Зедгенидзе, Игн. Иосселиани, Ел. Казбек и др. Обыскан 25 ноября 1876 г.

Справки (Гр. Худадов, Зедгенидзе, М. Кипиани, Хелтунова).

Худадов, Николай Алексеевич, грузин. Род. в 1850 г. в Гори (Тифлисск. губ.). В 1870 г. окончил Тифлисск. реальн. гимназию. Поступил в Ин-т путей сообщения; через год перешел в Мед.-Хир. ак-ию; окончил ее в 1876 г. со званием лекаря. В 1876 г.—воен. врач в 161-м пехотн. Александровск. полку. Живя в Петербурге, бывал на собраниях грузинск. кружка, руководимого О. Кананową. В 1873 г. входил в петербургск. лавристск. кружок (Л. Гинзбург и др.). По выс. пов. 14 марта 1874 г. подчинен негласн. надзору. В ноябре 1874 г. привлечен к дознанию по делу о пропаганде в империи (193), в виду посещения летом т. г. Ив. Павловского в Таганроге. По выс. пов. 19 февр. 1876 г. дело о нем прекращено. В окт. 1875 г. обыскан в Петербурге и привлечен к дознанию по делу о противоправит. пропаганде (50), в виду его знакомства с И. Джабадари, А. Гамкрелидзе и др. Обязан подпискою о невыезде. По выс. пов. 11 ноября 1876 г. дело о нем прекращено. В третий раз был обыскан 22 ноября 1876 г. в Петербурге и привлечен к дознанию, возникшему в окт. 1876 г., по делу о революц. пропаганде в Тифлисск. и Кутаисск. губерниях, по обвинению в знании и в недонесении о существовании кавказск. революц. кружка. По выс. пов. 28 июля 1878 г. дело разрешено в администр. порядке с выдержанием его под арестом в течение месяца. В 1880-х г.г. жил в Тифлисе; занимался сбором денег на революц. цели. В сред. 1890-х г.г.—радикальн. гласный Тифлисск. городск. думы. В 1900-х г.г.—страший врач в Тифлисск. железнодор. мастерских. Принимал активное участие в революц. движении в 1904—1905 г. г. в Тифлисе. Убит черносотенцами в Тифлисе.

Справки (Н. Худадов, Нанишвили, Б. Синани).—Доклады 1876, I, 46; 1876, II, 331—339; 1878, II, 393—410.—Справ. листок.—Медиц. список.

О. Ерманский, Из пережитого, 41—42.—Н. Кулябко-Корецкий, Из давних лет (Ук.).—А. Мгебров, Воспоминания артиллер. офицера (1929), стр. 33, 34, 36, 41.

Г. Чернявская-Бохановская, «Кат. и Сс.» 1928, VI (43), 29, 30 (Автобиография).

Худобышев, Владимир, сын подполковника. Обыскан 20 марта 1879 г. в Москве и привлечен к дознанию по делу «об устройстве центрального исполнительн. комитета». Подчинен негласн. наблюдению.

Справка (Вл. Худобышев).

Худяков, Егор, крестьянин с. Медведева (Тотемск. у., Вологодск. губ.). По показанию Ив. Растворова, доставил ему в 1876 г. тюк с запрещен. книгами, присланными из Москвы. Привлечен к дознанию по делу о пропаганде в Москве и Вологодск. губ. (дело А. Ардасенова, В. Балмашева и др.).

Справка (Ег. Худяков).

Хупоцкий, Александр Сергеевич. В 1878 г. студент Мед.-Хир. ак-ии. За участие в студенческ. беспорядках в конце 1878 г. выслан на родину, в Рязань, под надзор полиции. Согласно ходатайству переведен в с. Кривцово (Болховск. у., Орловск. губ.). Освобожден от надзора в мае 1880 г.

Справка (А. Хупоцкий).

Ц

Цакни (урожд. Л ь в о в а), Зинаида Киселевна (Константиновна), еврейка, дочь кременчугск. (симферопольск.?) купца, жена дворянина Н. П. Цакни, сестра Наума и Солом. К. Львовых. Род. в Таврическ. губ. ок. 1850 (в 1852?) г. Жила в

З. К. Цакни.

С фотогр. 1876 г.
Из собр. Музея «Каторга и Ссылка».

нач. 1870-х г.г. в Москве (?). Обыскана 27 мая 1872 г. в виду имевшихся сведений о сношениях ее с эмигрантами по поводу организованной в Цюрихе русск. библиотеки (А. Эльсниц и.др.). Несмотря на распоряжение о невыдаче ей заграничн. паспорта, успела выехать в Вену, где слушала акушерские курсы и посещала рабочие сходки. По возвращении в Россию жила в 1875 г. в Москве с В. Батюшковой. Была обыскана 10 авг. 1875 г. при аресте В. Батюшковой и Н. Цвиленева и привлечена к дознанию по делу о противоправительств. пропаганде (50) за имение запрещен. книг. По выс. пов. 11 ноября 1876 г. дело разрешено в администр. порядке с выдержанием ее под арестом при полиции в течение месяца и с подчинением гласн. надзору. С 11 дек. 1876 г. состояла под надзором в Петербурге. Выбыла 16 сент. 1877 г. в Архангельск и поселилась вместе с мужем Н. П. Цакни, высланным в Мезень. После его бегства, уехала в конце 1878 г. за границу; жила в Париже. Умерла до 1883 г. за границей.

Справки (З. Цакни, С. Львов, Маргерид).—Доклады 1876, II, 331—339.—Справ. листок.—Ведомость по Петербургск. градоначальству (1876—1877).
В. Перовский, «Кат. и Сс.» 1925, IV (17), 63 (Мои воспоминания).—Н. Цвиленев, «Кат. и Сс., 1930, VI (67), 148—149 (В. Н. Батюшкова-Цвиленева)».

Цакни, Николай Петрович, дворянин Таврическ. губ. Род. в 1851 г. в Балаклаве. Учился в Симферопольск. гимназии. По окончании был студ. Харьковск. ун-та. В 1871—1872 г.г.—студент Петровск. Земледельческ. ак-ии в Москве. Обратил на

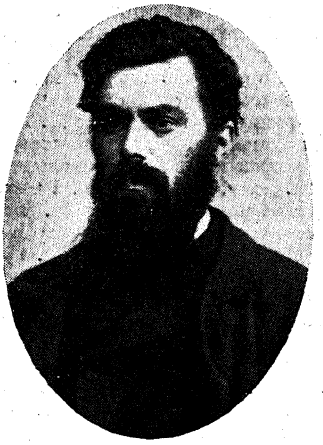

Н. П. Цакни.

С фотогр. 1870-х г.г.
Из собр. Музея «Каторга и Ссылка».

себя внимание деятельн. участием в организации в 1871—1872 г.г. кружков самообразования среди петровцев и присутствием на сходках; заведывал тайн. студенческ. библиотекой; вел обширную переписку с иногородн. студентами; принимал деятельное участие в организации чайковцами белошвейн. мастерской А. Мельгуновой на

артельн. началах. Входил в московск. кружок чайковцев. В мае 1872 г. был обыскан в Москве; при обыске обнаружена переписка «преступн. содержания». Был арестован, но скоро выпущен. Летом 1872 г. жил в Екатеринбурге, где вместе с И. Стенюшкиным и Г. Чеботаревым вел пропаганду среди учащ. молодежи; устроил столярн. и переплетн. мастерские. Осенью 1872 г. перешел в Московск. ун-т; жил вместе с С. Клячко. Вместе с Ис. Львовым намеревался организовать в Одессе, Харькове, Симферополе книжн. магазины и библиотеки (отделения чайковцев). Обыскан вторично в ноябре 1872 г. в Москве; при обыске обнаружены запрещен. книги и переписка с И. Львовым. Арестован в ноябре 1872 г. и привлечен к дознанию; при дознании выяснилось его участие в белошвейн. мастерской и в тайн. юридическ. общ-ве, руководимом Ф. Плевако. Содержался под стражей до апр. 1873 г., после чего, в виду болезненного состояния, освобожден под строгий надзор с обязательством о невыезде из Москвы. По выс. пов. 28 авг. 1875 г. дело его разрешено в администр. порядке с высылкою его под гласн. надзор из Москвы. За учреждение кружков самообразования с революц. целью предназначен к высылке в Вологодск. губ., которая, однако, не состоялась в виду привлечения его к новому делу. Был арестован в дек. 1874 г. в Москве; переведен в Петербург, где содержался в Доме предвар. заключения. Привлечен к дознанию по делу о пропаганде в империи (193) в виду обнаруженных сношений с С. Кравчинским и Д. Клеменцом. При дознании выяснено, что он посещал собрания на квартирах Н. Армфельдт и Д. Дубенского, был в сношениях с Л. Тихомировым и прикосновеннным к долгушинск. делу. По выс. пов. 1 окт. 1876 г. дело разрешено в администр. порядке с высылкою его под гласн. надзор в отдаленный уездн. город Архангельск. губ. в видах усиления определенного уже ему взыскания. С 3 ноября 1876 г. водворен в Мезени. Его неоднократные ходатайства о переводе в другую местность с более здоровым климатом оставлены без последствий. Скрылся 5 сент. 1878 г. из Мезени и на английск. пароходе бежал через Архангельск за границу, в Лондон, а затем—в Париж, куда прибыл в нач. окт. т. г. Повидимому, жил некоторое время в Америке. Находясь в эмиграции, сотрудничал в русск. газетах «Страна», «Русск. Ведомости», «С.-Пбургск. Ведомости», «Неделя», «Русск. Курьер» и в журналах «Дело», «Слово», «Русск. Мысль», «Русск. Богатство», «Заря». В то же время работал в народовольческ. изданиях: «Вестн. «Народн. Воли», «Календаре «Народн. Воли», а также в «Вольн. Слове». Принимал участие «в работе парижск. группы «Красн. Креста» «Нар. Воли». Во втор. пол. 1880-х г.г. отошел от революц. работы. В мае 1887 г. обратился в м-во внутр. дел с просьбой о разрешении вернуться в Россию и поселиться в Херсонск. губ., в имении своего тестя Ираклиди. По выс. пов. 15 июля 1887 г. разрешено вернуться в Россию с подчинением его в течение 2-х лет гласн. надзору полиции в Херсонск. губ. В авг. т. г. возвратился в Россию. В апр. 1888 г. в виду болезни разрешено жить в Херсоне, а потом—в Одессе. В ноябре 1888 г. возбудил ходатайство об освобождении от гласн. надзора. По выс. пов. 9 марта 1889 г. освобожден от гласн. надзора с подчинением негласному, прекращенному по циркуляру Департ. полиции от 11 дек. 1892 г. В янв. 1900 г. разрешено повсеместн. жительство в России. Был заведующим редакцией газ. «Одесск. Новости»; в 1900 г. утвержден редактором либеральн. одесск. газ. «Южное Обозрение». В 1904 г. избран членом Одесск. городск. управы. Умер в Одессе 21 июля 1904 г.

Сообщение М. М. Клевенского.—Справки (Н. Цакни, Глузман, Д. Домбровский, Жиров, Зеников, С. Львов, В. Максимович, П. Мартино, И. Мартынов, В. Микешин, И. Преображенский, Пыпин, Н. Севастьянов, И. Стенюшкин, Я. Тихонов, С. Чаплин, Вл. Чижов).—Доклады 1875 (Ук.). 1876, II, 252—257.—Справ. листок.—Ведомость по Архангельск. губ. (1876—1878).—Дела Департ. полиц.: VI № 3559, ч. 3 (1883); III, № 623 (1883), № 810 (1887), № 74, ч. ч. 61, 64 (1890).—Обзор, III, 14.—Список 1883 г., I, стр. 91—92.—Календарь «Нар. Воли», 157.—Бурцев, За сто лет, II, 79, 91, 95.—Хроника, 29.—«Русск. Ведомости», Сборник, 189—190.

Некрологи: «Южн. Обозрение» 1904, №2559 (статьи А. Изгоева, Лозгрина и др.).—«Русск. Ведом. 1904, № 209.—«Истор. Вестн.» 1904, IX.—А. Изгоев «Речь» 1913, № 236 (Кающийся дворянин).

Н. Морозов, Повести моей жизни, I, 151 сл.—Д. Овсянико-Куликовский, Воспоминания, 116 сл.—Н. Чарушин, О далеком прошлом, I—II (Ук.).—В. Перовский, Воспоминания, 169.—В. Бурцев, Воспоминания, I (Ук.).—Л. Тихомиров. Воспоминания (Ук.).—Н. Русанов, В эмиграции (Ук.).

«Вперед» № 13 (1875), 402 сл. (Из закулисной стороны долгушенск. дела).—«Вперед» т. V (1877), 172 (Из истории арестов и преследований).—«Дела и Дни» II (1921), 83, 84, 85 (Письма Г. В. Плеханова П. Л. Лаврову).—О. Аптекман, «Русск. Прошлое» II (1923), 89—103 (Московские чайковцы).—Группа «Освобождение труда,» I (Ук.) (Письма С. Кравчинского В. И. Засулич); т. III (Ук.) (Переписка Л. Дейча и Я. Стефановича).—В. Перовский, «Кат. и Сс.» 1925, IV (17), 63, 64 (Мои воспоминания).—С. Брейтбург, «Кат. и Сс.» 1925, IV (17), 129 (Эпизод из политическ. биографии Д. Овсянико-Куликовского).—А. Якимова, «Кат. и Сс.» 1927, VII, (37), 11 (Большой процесс).—«Кат. и Сс.» 1928, XI (48), 71, 72, 75—79 (Письма С. М. Кравчинского).—Е. Дубенская, «Кат. и Сс.» 1930, V (66), 172 (Д. Клеменц).—Н. Цвиленев, «Кат. и Сс.» 1930, VI (67), 146, 148 (В. Батюшкова-Цвиленева).

Цамциев, Симон. Род. ок. 1855 г. В 1873 г.—воспитанник Тифлисск. дух. семинарии. Привлечен в дек. 1873 г. к дознанию, в виду хранения прокламации «Молод. Россия». По выс. пов. 16 марта 1874 г. дело разрешено в администр. порядке с подчинением после выдержания в тюрьме в течение 10 дней надзору полиции на год.

Справка (Цамциев).

Цапкин, Александр Николаевич. По показанию Полякова, арестованного в Ростове-на-Д. в дек. 1879 г., принадлежал к тайн. революц. сообществу в Ставропольск. (?) губ.

Справка (Д. Пуковский).

Царевский, Обыскан в Минске в 1876 г.; найдены запрещен. книги.

«Набат» № 6 (1876), 10 (Нам пишут).

Царевский, Алексей Александрович. Род. ок. 1856 г. В 1877 г.—воспитанник Ярославск. дух. сем-рии. Привлечен к дознанию, возникшему в нач. 1877 г. в Ярославле, по делу о преступной пропаганде в Ярославле и Костроме (дело Н. Антушева и др.), по обвинению в чтении запрещен. книг и в недонесении. По выс. пов. 6 дек. 1878 г. дело о нем прекращено.

Справка (А. Царевский).—Доклады 1878, III, 653—662.—Справ. листок.

Царевский, Иван Денисович, сын священника Самарск. епархии. Род. ок. 1852 г. В 1875 г.—студент Петровск. Земледельческ.

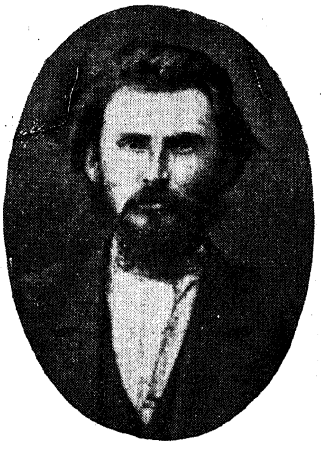

И. Д. Царевский.

С фотогр. 1876 г.

Из собр. Музея «Каторга и Ссылка».

ак-ии в Москве. В 1874 г. вел пропаганду в Саратове среди рабочих. Обыскан и арестован в Москве 25 окт. 1875 г.; при обыске обнаружены запрещен. книги. Привлечен к дознанию по делу о противоправит. пропаганде (50), вследствие близких сношений с А. Гамкрелидзе и за имение запрещен. книг. С 4 ноября 1876 г. содержался в Петропавловск. крепости. По выс. пов. 11 ноября 1876 г. дело о нем разрешено в администр. порядке с высылкою его под гласн. надзор в одну из отдаленнейших губерний Европ. России вследствие политическ. неблагонадежности. «Передан» из Петропавловск. крепости 15 дек. 1876 г. петербургск. градоначальнику. Со 2 янв. 1877 г. водворен в Устьсысольске (Вологодск. губ.). В июне и июле 1878 г. пытался бежать из Устьсысольска, но оба раза неудачно; после второго побега содержался в Устьсысольском остроге. За двукратную попытку к бегству, неповиновение местн. властям и за подстрекательство к тому же других, выслан в 1878 г. в администр. порядке из Вологодск. губ. в Якутск. область на поселение. В дек. 1878 г. по пути следования имел намерение бежать из Казани при помощи Л. Карпинского и Н. Сажина; попытка не удалась. Прибыл 25 окт. 1879 г. в Якутск и 30 окт. т. г. отправлен в Верхоянск, где занимался столярными работами. В мае 1881 г. с С. Лионом и В. Серошевским бежал; через 5 дней вернулись обратно. По постановлению Особ. совещания от 12 апр. 1882 г. срок ссылки определен в три года с переводом его в другую губернию Вост. Сибири. В мае 1882 г. вместе с В. Серошевским, В. Арцебушевым и др. бежал из Верхоянска на лодке, намереваясь пробраться к Ледовит. океану; бежавшие были задержаны. В окт. т. г. переведен в Якутск, а затем выехал в Верхоленск (Иркутск. губ.). В 1885 г. получил право возвратиться в Европ. Россию. Умер (застрелился?) в 1885 г. в Киренске (Иркутск. губ.).

Сообщение М. М. Клевенского.—Справки (И. Царевский, Касаткин, С. Носков, Томашевич).—Доклады 1876, II, 331—339.—Справ. листок.—Список 1852—1879 г.г., л. 44 об.—Ведомость по Вологодск. губ. (1877—1878).—Календарь «Народн. Воли», 157, 160.—Бурцев, За сто лет, II, 95, 111.—Хроника, 29.—Словарь Граната, т. 40, стр. 610 (Автобиография В. И. Чуйко).

[И. Майнов], Революц. кружки в Саратове, 8.—В. Ногин, На полюсе холода, 153 (Н. Тютчев, «Кат. и Сс.» 1924, I (8),293—Поправки).—Н. Тютчев, В ссылке, 68.—М. Кротов, Якутск. ссылка 70—80-х г.г. (Ук.).—В Якутской неволе. Сборник, 204 (А. Израэльсон, Скорбные страницы якутск. ссылки).—С. Лион, Революционеры за полярн. кругом, 47, 65, 69, 70, 73, 77—81, 132, 145, 149, 150, 153.—С. Лион, Морской побег.—В. Серошевский, Против волны (Ук.) (под фамилией «Негорского»).

«Нар. Воля» XI—XII (1885) (Некрологические заметки) (Литература парт. «Народн. Воля», 726).—«Вестн. «Нар. Воли» V (1886), 169 (Хроника).—«Был.» (загр.) IV (1903), 5 сл. (Из жизни саратовск. кружков).—Н. Тютчев, «Кат. и Сс.» 1924, II (9), 208 (Побеги политических из Сибири в 90-х г.г.).—Я. Белый, «Кат. и Сс.» 1925, I (14), 215; II (15), 215, 216; IV (17), 208, 214, 220 (Три года в Верхоянске).—И. Белоконский, «Кат. и Сс.» 1927, II (31), 155(К истории политическ. ссылки 80-х г.г.).

Царегородцев, Павел Михайлович, крестьянин д. Тарсае (Цекеевск. вол., Яранск. у., Вятск. губ.). Род. ок. 1860 г. В 1874 г. работал в Оренбурге. Арестован в Казани 23 авг. 1874 г. вследствие того, что брал запрещен. книги у С. Аронзона. Свидетель по процессу 193-х.

Стенограф. отчет, 128.—Госуд. преступления, III, 77 (70).

Цванов, Николай Степанович, врач. Был привлечен по делу о преступн. пропаганде и скрылся. По агентурн. сведениям, в конце 1870-х г.г. проживал в Париже.

Список 1883 г., I, стр. 92.

Цвейгбаум, Самуил Шапсович (Станиславович), еврей, сын состоятельн. купца. Род. в Варшаве 1 сент. 1859 г. В 1878 г.—студент естеств. отдел. физ.-мат. фак-та Варшавск. ун-та. Арестован и привлечен к дознанию, возникшему в 1878 г. в Варшаве, по делу о пропаганде в Варшаве (дело 137-ми), по обвинению в сношениях

с главн. участниками пропаганды (М. Гейльперном и др.). Содержался под стражей около 9-ти месяцев в X павильоне Александровск. цитадели в Варшаве. По выс. пов. 2 апр. 1880 г. дело о нем разрешено в администр. порядке с вменением в наказание предварительн. заключения, с подчинением строгому гласн. надзору и с воспрещением поступать снова в высш. учебн. заведение. По постановлению Особ. совещания от 10 мая 1882 г. освобожден от гласн. надзора с подчинением негласному.

Сообщение Р. М. Кантора.—Справка (С. Цвейгбаум).—Доклады 1880, I, 64—135. —Справ. листок.—Дело Департ. полиц., III, № 1220 (1883).

И. Волковичер, Начало социалист. рабоч. движения в русск. Польше, I (Ук.).

Цвеленев, Николай Федорович—см. Ник. Фед. Цвиленев.

Цвенев (Цвинев), Михаил Васильевич, отставн. прапорщик. В 1875 г. привлекался к дознанию по обвинению в пропаганде революцион. идей среди крестьян.

Справка (М. Цвенев).—Справ. листок.

Цвенева, Мария Федоровна—см. Мар. Фед. Цвинева.

Цветаев, Василий Лукьянович, сын причетника Ярославск. епархии. Род. ок. 1858 г. в с. Гужове (?) (Ярославск. губ.). По окончании Пошехонск. дух. уч-ща поступил в Ярославск. дух. сем-рию, из которой вышел, не окончив курса. Был сельск. учителем в с. Хабарове (Даниловск. у., Ярославск. губ.). Арестован 23 апр. 1879 г. в с. Хабарове и содержался в Даниловск. остроге. Привлечен к дознанию по обвинению в произнесении «дерзких слов» против императорск. фамилии и в неблагонадежности в политическ. и религиозн. отношениях. За недостатком улик дело о нем в июне 1879 г. разрешено в администр. порядке с вменением в наказание предварит. содержания под стражей, с воспрещением педагогическ. деятельности и с подчинением гласн. надзору полиции. В июле 1879 г. был принят на воен. службу и зачислен в 137-й пехотн. Нежинск. полк с учреждением строгого наблюдения начальства.

Справка (В. Цветаев).

Цветаев, Федор, сын священника с. Шухобады (Череповецк. у., Новгородск. губ.). В авг. 1877 г. привлечен к дознанию по обвинению в чтении запрещен. книг, полученных от волостн. писаря З. Ив. Смирнова. В апр. 1878 г. по выс. пов (?) дело о нем прекращено.

Справки (Ф. Цветаев, З. Смирнов).

Цветков, студент Петербургск. (?) ун-та. По агентурн. сведениям, имел в 1879 г. постоянные сношения с И. Кавским и А. Клушиным, участвовал в организованных ими собраниях и принадлежал к числу лиц, завербованных ими для пропаганды среди рабочих.

Справки (Цветков, Благовестов).

Цветков, Александр. В перв. половине 1870-х г.г.—студент Петровск. Земледельческ. ак-ии в Москве. В нач. 1874 г. входил в кружок М. Фроленко. Знакомый А. Ливанова. Летом 1874 г. жил в Нижнем-Новгороде; вел пропаганду среди нижегородск. семинаристов. Не зная об аресте 17 авг. 1874 г. Вл. Серебровского, пошел к нему на квартиру и был арестован. Предъявил паспорт на имя крестьянина Нижне-Шкафтинск. вол. (Пензенск. губ.) Орешкина, сделанный Д. Рогачевым. Привлечен к дознанию по делу о пропаганде в империи (193). Содержался в Доме предварит. заключения, где умер 17 дек. 1875 г. от общего истощения.

Справки (А. Цветков, Н. Попов).—Список псевдонимов.—Календарь «Нар. Воли», 152.

Госуд. преступления, III, 159 (145), 168 (153—154), 180 (164).—С. Ковалик, Революц. движение 70-х г.г. (Ук.).

«Вперед» № 43 (1876), 626 (Корреспонденции).—Старик [С. Ковалик], «Был.» 1906, XI, 32 (Движение 70-х г.г. по Большому процессу).—А. Лукашевич, «Был.» 1907, III, 33 (В народ! Из воспоминаний).—А. Якимова, «Кат. и Сс.» 1927, VIII (37), 14 (Большой процесс).

Цветков, Зосим, учитель городск. уч-ща в Крестцах (Новгородск. губ.), двоюродн. брат С. Никитиной. В связи с пребыванием последней в ус. Ульяновке (Новгородск. губ.), где проживал и он сам, был в 1879 г. произведен обыск.

Справка (З. Цветков).

Цветков, Иван Николаевич, сын священника с. Выездного (Арзамасск. у., Нижегородск. губ.). Род. ок. 1856 г. В 1874 г.—воспитанник Нижегородск. дух. сем-рии. Знакомый Н. Грацианова, с которым в 1874 г. в Нижн.-Новгороде жил на одной квартире. Вел пропаганду среди семинаристов, устраивал собрания, где читались запрещен. книги. Арестован и привлечен к дознанию по делу о пропаганде в империи (193). Дал «откровенные» показания. По выс. пов. 19 февр. 1876 г. дело о нем разрешено в администр. порядке с вменением в наказание предварительн. содержания под стражей и с учреждением особ. надзора. Подчинен надзору в Нижн.-Новгороде. В 1877—1879 г.г. жил в Петербурге под надзором. В 1881 г. работал в Петербурге в редакции газ. «Порядок». По постановлению Особ. совещания от 20 ноября 1881 г. освобожден от гласн. надзора.

Справка (Ив. Цветков).—Доклады 1876, I, 18.—Справ. листок.—Ведомости: по Петербургск. градоначальству (1877—1879); по Петербургск. губ. (1878—1879).—Дело Департ. полиц., V, № 553 (1881).

А. Лукашевич, «Был.» 1907, III, 31 (В народ! Из воспоминаний).

Цветков, Сергей. В 1878 г.—студент Киевск. ун-та. За участие в студенческ. беспорядках в марте 1878 г. по поводу ареста студ. Н. Подольского предан университ. суду, по постановлению которого, за «участие в сходках и неповиновение университетск. властям», исключен из ун-та на два года без права в течение этого времени поступать в другие высш. учебн. заведения.

Сообщение Р. М. Кантора.

Цветкова (урожд. Панфилова), Пелагея Афанасьевна, мещанка г. Ставрополя (Самарск. губ.), жена сельск. учителя Аткарск. у. (Саратовск. губ.). Род. ок. 1853 г. Окончила Ставропольск. приходск. уч-ще; затем в 1871 г. училась в школе, открытой в Ставрополе М. А. Тургеневой. Выдержала экзамен на звание домашн. учительницы. Была некоторое время учительницей в школе, открытой тою же Тургеневой в с. Борковке (Ставроп. у.). В 1874 г. жила в Саратове, где была близко знакома с лицами, привлеченными по делу о пропаганде в империи (193) (Н. Паевским, П. Князевским и др.). По агентурн. сведениям, на ее квартире останавливались приезжие пропагандисты. Была допрошена 9 авг. 1874 г. по подозрению в сношениях с П. Войнаральским и Н. Юргенсон и привлечена к дознанию по делу о пропаганде в империи (193) за знакомство с П. Князевским, жившим у ней на квартире, и за допущение в квартире собраний. До решения дела подчинена надзору. По выс. пов. 19 февр. 1876 г. дело о ней разрешено в администр. порядке с подчинением ее гласн. надзору без ограничения места жительства. С сент. 1876 г. жила под надзором в Петербурге, где в 1877 г. поступила на Калинкинск. акушерск. курсы. Была замечена в сношениях с В. Засулич, М. Натансоном, А. Оболешевым и др. В сред. окт. 1878 г. выехала из Петербурга в Пудож (Олонецк. губ.), где жил высланный по делу о пропаганде П. Князевский. В авг. 1879 г. ей было предложено выехать из Олонецк. губ., в виду передачи ею корреспонденции политическ. ссыльным. В сент. 1879 г. приехала в Петербург и вследствие политическ. неблагонадежности выслана в марте 1880 г. по распоряжению петербургск. ген.-губернатора в Тверь. Обыскана в Твери и по распоряжению московск. ген.-губернатора от 15 авг. 1880 г. выслана из Твери с разрешением поселиться в одном из уездов Тверск. губ. или в другой губернии, кроме Московск. и Петербургской. С 1 дек. 1880 г. водворена в Саратове, где жила затем с поднадзорным П. Князевским. В нач. 1880-х г.г. принимала участие в саратовск. кружке П. Поливанова. По постановлению Особ. совещания от 12 авг. 1882 г. срок надзора определен в два года, считая с 9 сент. 1881 г. В виду политическ. неблагонадежности по постановлению Особ. совещания от 25 июля 1883 г. срок надзора продлен еще на два года. По окончании срока подчинена негласн. надзору. Проживая в Саратове, занималась акушерск. практикою. Умерла в Саратове в конце 1880-х г.

Справки (П. Цветкова, К. Иванайнен, О. Квасницкая, Лукашевич, Вл. Мейер, М. Семенова).—Доклады 1876, I, 21.—Справ. листок.—Ведомость по Петербургск. градоначальству (1876—1878).—Дела Департ. полиц.: V, № 2573 (1882); III, № 13, 36 (1883).

Стенограф. отчет, 552.—Госуд. преступления, III, 252 (229). «Был.» 1907, IX, 272 (Записка м-ра юстиции гр. Палена).—И. Майнов, «Мин. Годы» 1908, IV, 272 (Саратовск. семидесятник).—Е. Карпов, «Кат. и Сс.» 1924, VI (13), 32 (Странички из воспоминаний. А. К. Соловьев).—«Кат. и Сс.» 1925, II (15), 231 (С. Перовская в Ставрополе).

Цветковский, Юлий Яковлевич, коллеж. советник. Род. 25 марта 1843 г. Окончил Киевск. ун-т в 1865 г. Был преподавателем истории и литературы в средн. учебн. заведениях в Киеве (в 1875—1879 г.г.— в Киевск. воен. гимназии); принимал участие в работах Юго-Западн. отдел. Географическ. общ-ва. В сред. 1870-х г.г. был одним из организаторов киевск. «Громады», а по указанию доноса на него—секретарем ее. В 1874 (1875?) г. вошел в редакцию газ. «Киевск. Телеграф» вместе с В. Антоновичем и М. Драгомановым; недолгое время был фактическим редактором газеты. В 1876 г. был сторонником перенесения деятельности «Громады» за границу; принимал участие в организации украинск. типографии в Женеве. Принимал деятельное участие в об'единении деятелей оппозиционно-революцион. движения в борьбе за конституцию; в дек. 1878 г. на его квартире происходили совещания по этому поводу (В. Осинский, И. Петрункевич, В. Линдфорс). В 1879 г. по распоряжению главн. нач-ка воен.-учебн. заведений был удален из гимназии. В 1880 г. переехал в Петербург, где вел педагогическ. работу и не прекращал связи с украинск. деятелями. В 1907 г. получил место директора Александровск. коммерческ. уч-ща в Москве. Был близок к редакции журнала «Украинская Жизнь». Умер 6 авг. 1913 г.

Справки (Г. Цветковский, Житецкий, Науменко, Юрьев).—Свод показаний (Ук.) («Был.» 1907, VI, 122).

А. Хатченко, «Украинск. Жизнь» 1913, VII—VIII, 94—111 (Ю. Ю. Цветковский, как общественд. деятель).

Н. Завадский, Владимирский Киевский кадетск. корпус. Киев, 1908, стр. 67.—М. Яворський, Нариси, I, 411.—В. Новицкий, Из воспоминаний жандарма, 141, 145, 274.

А. Русов и Ф. Волков, «Был.» 1907, VI, 156 (Примечания к «Своду указаний»).—«За сто літ», V, 207—212 (Ол. Назаревський. До історії Київської Громади 1870-х років).

Цвехтадзе, Александр и Иосиф Заведеевичи—см. Ал. и Иос. Цхветадзе.

Цвибак, Леви Менделевич (Лев Михайлович), еврей, сын кишиневск. мещанина. Род. в 1852 г. в Таврическ. губ. Окончил Симферопольск. гимназию; в 1870 г. поступил в Новороссийск. ун-т; в 1871 г. перешел в Мед.-Хир. ак-ию, из которой уволен в 1875 г. вследствие привлечения по политическ. делу. В 1873 г. вх дил в петербургск. лавристск. кружок (Л. Гинзбург и др.). По агентурн. сведениям, распространял вместе с Кир. Покровским, с которым жил вместе, в 1874 г. запрещен. книги среди рабочих Петербургск. арсенала (Ив. Запутряев и др.). Обыскан в февр. 1875 г. и привлечен к дознанию по делу о пропаганде в империи (193) вследствие показаний мещан. Разумовского за сношения с пропагандистами. По выс. пов. 19 февр. 1876 г. дело о нем

разрешено в администр. порядке с подчинением особ. надзору полиции. По оставлении ак-ии был студентом Дерптск. ун-та. С 2 апр. 1876 г. подчинен надзору в Петербурге. Окончил медиц. образование со званием лекаря в 1878 г. В 1900-х г. г. —старш. врач в Кубанск. кон. полку в Карск. области.

Справки (Л. Цвибак, И. Запутряев, К. Покровский).—Доклады 1876, I, 23.—Справ. листок.—Ведомость по Петербургск. градоначальству (1877—1878).—Медиц. список.

Н. Кулябко-Корецкий, Из давних лет (Ук.). «Впэред» № 34 (1876), 331 (Секретн. документы по внутр. политике русск. правительства).

Цвиленев, Николай Федорович, дворянин Орловск. губ., сын отст. шт.-капитана, землевладельца Елецк. у. (Орловск. губ.). Род. в Туле (по другим сведениям—в дер. Озерки (Елецк. у., Орловск. губ.) в 1852 г. В 1864 г. поступил в Тульск. гимназию. В конце 1872 г. вошел в местный гимназическ. кружок, который посещали во время своих приездов в Тулу Л. А. Дмоховский, В. С. Ивановский и Н. А. Чарушин. Вышел из 8-го класса гимназии и осенью 1873 г. поступил в Мед.-Хир. ак-ию. Поселился вместе с своими земляками на общей квартире на Петербургск. стороне, на Монетн. улице; на квартире бывали В. Ивановский, А. Ветютнев, Вс. Ионов, которые вели пропаганду среди рабочих; принимал участие в этой же пропаганде; был близко знаком с П. Алексеевым. Весною 1874 г. «пошел в народ». В мае т. г. был во Владимирск. губ., у В. Ивановского, в имении Субботиных в с. Измалкове, где учительницей была В. Батюшкова, в Орле у К. Маликова. Приехав в Новочеркасск, сблизился с местн. кружком народников и затем вел пропаганду среди крестьян, занимаясь сельск. работами в Донск. области. Осенью 1874 г. вернулся в Петербург, где работал в слесарн. мастерской. Тогда же был принят в кружок чайковцев. В апр. 1875 г. вышел из ак-ии и был командирован чайковцами в Москву, в виду происшедшего в нач. апр. т. г. первого разгрома участников «Всероссийск. соц.-революц. организации». Вместе с В. Батюшковой, Н. Армфельдт и Л. Ивановым завязал сношения с заключенными; принимал активное участие летом 1875 г. в попытке освобождения из тюрьмы Н. А. Морозова; налаживал транспорт нелегальн. литературы на германск. границе. Намеревался с В. Батюшковой и Н. Армфельдт отправиться для пропаганды в одну из губерний средн. России. Арестован на квартире В. Батюшковой вместе с нею и Н. Аносовым в Москве 10 авг. 1875 г. Содержался сначала в Сретенск. части, а затем переведен в Петербург в Дом предварит. заключения. Привлечен к дознанию по делу о противоправительствен. пропаганде (50). Предан суду особ. присутствия Сената 30 ноября 1876 г. по обвинению в составлении противозакон. сообщ-ва, в участии в нем и в распространении преступн. сочинений (процесс 50-ти). Судился с 21 февр. по 14 марта 1877 г.; признан виновным в принадлежности к противозакон. сообщ-ву со знанием о его целях и приговорен к лишен. всех особ. прав и преимуществ и к ссылке на житье в Иркутск. губ. с воспрещением отлучек с места жительства в течение 4-х лет и выезда в друг. губернии и области Сибири в течение 12 лет. По выс. пов. 14 авг. 1877 г. лишен прав. Принимал участие в беспорядках 13 июля 1877 г. в Доме предвар. заключения (боголюбская история). Перед переводом в Литовск. замок обвенчался в Доме предвар. заключения с В. Н. Батюшковой. Из Литовск. замка отправлен в Сибирь; в дек. 1877 г. прибыл в Иркутск и 23 янв. 1878 г. водворен в с. Малышовке (против Балаганска) (Идинск. вол., Балаганск. окр., Иркутск. губ.). В 1879 г. помог скрываться бежавшему В. Дебогорию-Мокриевичу. Занимался сельск. хозяйством и медиц. практикою; был выбран, но не утвержден попечителем школы в Малышовке. По всеподд. докладу м-ра внутр. дел, утвержденному 5 июля 1884 г., восстановлен в утраченных по суду правах с подчинением гласн. надзору в Иркутск. губ. в течение 5-ти лет, сроком с 5 июля 1884 г. В нач. лета 1889 г. по манифесту получил разрешение возвратиться в Евр. Россию с оставлением под негласн. надзором. Выехал 29 июня 1889 г. из Балаганска в Орловск. губ. Жил в имении в с. Озерки (Елецк. у., Орловск. губ.). Принимал деятельное участие в организации помощи во время голода 1891—1892 г.г. В 1890-х г.г. был гласн. Орловск. земства. В 1894 г. получил, по прошению, право повсеместн. прожива-

Н. Ф. Цвиленев.

С фотогр. 1875 г.

Из собр. Музея «Каторга и Ссылка».

ния. В 1898 г.—член Елецк. уездн. земск. управы. Негласн. надзор прекращен по циркуляру Департ. полиции от 12 марта 1903 г. В 1906 г. должен был оставить службу в земстве вследствие доноса о том, что принимал участие в организации «Крестьянск. союза». В 1917 г. был председателем продовольств. комитета по Сумск. у. (Харьковск. губ.). В 1918 г. выехал в Крым, где работал по кооперации и в Наркомздраве. В 1931 г. пенсионер и член Всесоюзн. Общ-ва политкаторжан.

Справка (А. Цицианов).—Статист. ведомости (Архив м-ва юстиции).—Доклады 1877, II, 186—197.—Справ. листок.—Свод указаний (Ук.).—Дела Департ. полиц.: V, № 4324, ч. I (1883); III, №№ 1126 (1884), 1192 (1884), № 74, ч. 13 (1890).—Список 1886 г.—Бурцев, За сто лет, II, 90.—Б. Глинский, Революц. период, II, 92 сл.—Политическая каторга и ссылка, 608—609.

Словарь Граната, т. 40, стр. 514—540 (Автобиография Н. Ф. Цвиленева).—Н. Цвиленев, Революционер-рабочий П. Алексеев.—«Кат. и Сс.» 1927, V (34), 162—169 (Неопубликованные письма П. Алексеева к Н. Ф. Цвиленеву).—Н. Цвиленев, «Кат. и Сс.» 1930, VI (67), 142—158 (В. Н. Батюшкова-Цвиленева).

Госуд. преступления, II, 194 (158), 214—215 (174—175), 218 (177—178), 398 (324), 400 (325).—Н. Морозов, Повести моей жизни, III, 83 сл.—И. Попов, Минувшее и пережитое, II (Ук.).

«Вперед» № 18 (1875), 547.—«Набат» 1881, IV, 2—3 (Внутреннее обозрение).—С. Ветютнева, «Неделя» 1885, № 11 (Письмо в редакцию).—И. Белоконский, «Кат. и Сс.» 1927, II (31), 155 (К истории политическ. ссылки 80-х г.г.).

Цвиленева, Варвара Николаевна—фамилия по мужу Варв. Ник. Батюшковой (см.).

Цвиленева. Служила писцом при с'езде мировых судей в Мглине (Черниговск. губ.), секретарем которого был И. Каблиц. В 1873—1874 г.г. входила в Петербурге в кружок И. Каблица-И. Чернышева («вспышкопускатели»). Умерла до процесса 193-х.

С. Ковалик, Революц. движение 70-х г.г. (Ук.). Старик [С. Ковалик], «Был.» 1906, X, 22 (Движение 70-х г.г. по Больш. процессу).—А. Якимова, «Кат. и Сс.» 1927, VIII (37), 13 (Большой процесс).

Цвиленева (по мужу Ветютнева?), Софья Федоровна, дворянка Орловск. губ., дочь шт.-капитана, землевладельца Орловск. губ., сестра Н. Ф. Цвиленева. Окончила Тульск. гимназию. До 1873 г. принимала участие в тульск. кружке самообразования. Вместе с Л. А. Дмоховской, ее одноклассницей, открыла подготовит. школу в Туле. Уехала в Петербург для поступления в высш. учебн. заведение. В 1873 г. жила с братом в Петербурге на общей квартире на Монетной улице, где бывали В. Ивановский, Вс. Ионов, А. Ветютнев и др. В Петербурге работала на папиросн. фабрике на Лиговке. В 1875 г. после ареста брата была посредницей в его переписке с волей.

Словарь Граната, т. 40, стр. 515—518, 523, 529 (Автобиография Н. Ф. Цвиленева).

Н. Цвиленев, «Кат. и Сс.» 1930, VI (67), 143, 151 (В. Н. Батюшкова-Цвиленева).

Цвик, Терентий, крестьянин с. Адамовки (Чигиринск. у., Киевск. губ.). Привлечен в июне 1877 г. к дознанию по делу об образовании тайн. сообщ-ва, организованного Я. Стефановичем и Л. Дейчем среди крестьян Чигиринск. у.

Дело м-ва юстиц., II угол. отдел., № 11020 (1883).

Цвинева (Цвенева), Мария Федоровна, дочь титул. советника. Род. в Пскове ок. 1851 г. Окончила Псковск. женск. гимназию. В 1871 г. была классн. дамой в приюте в Петербурге. Летом 1871 г. посещала в Пскове собрания молодежи, происходившие на квартире А. Лидовой, где читались запрещен. книги. По распоряжению псковск. губернатора подчинена в Петербурге с сент. 1871 г. строгому секретн. надзору. В 1874 г. сблизилась в Петербурге с пропагандистами; имела отношение (?) к кружку Ф. Лермонтова. Весною 1874 г. жила вместе с Е. Брешковской в им. Горяны (Витебск. губ.). Обыскана в Петербурге 4 дек. 1874 г. на квартире Т. Стронской и 18 янв. 1875 г. на квартире О. Мельниковой, с которыми она жила вместе. Арестована не была, но привлекалась к дознанию по делу о пропаганде в империи (193); допрошена 29 апр. 1875 г. Выбыла 2 апр. 1876 г. из Петербурга, «не дав отметки». Скрылась за границу; средства для побега получила от кружка Ф. Лермонтова.

Справки (М. Цвинева, Байдаковская, Е. Брешковская, А. Лидова, О. Мельникова, И. Петрович, Т. Стронская).—Ведомость по Петербургск. градоначальству (1875—1876).

Стенограф. отчет, 303, 304, 308, 309.—Госуд. преступления, III, 44 (40), 95—96 (87), 113 (103).

Цебенко, Феодосий Николаевич, сын чиновника. Род. ок. 1852 г. в Харьковск. губ. Был студентом Харьковск. ветерин. ин-та, а затем учителем Острогожск. уездн. уч-ща (Воронежск. губ.). В нач. 1870-х г.г. вел (?) пропаганду в Острогожске. В 1874 г. организовал в Харькове политическ. кружок, в который входили студ. Харьковск. ветерин. ин-та (бр. М. и Т. Серебряковы, И. Манжура, Лачурин и др.); участники на свои средства завели в Харькове бесплатн. школу для детей, и сами преподавали в ней. Был обыскан в Харькове 2 сент. 1874 г.; при обыске обнаружены запрещен. книги. Был арестован и содержался под стражей год и девять месяцев. Привлечен к дознанию по делу о пропаганде в империи (193) за имение запрещен. книг и вследствие «подозрения в революц. образе мыслей». По выс. пов. 15 июля 1876 г. дело о нем разрешено в администр. порядке: в виду «отсутствия вреда, вследствие молодости и легкомыслия», а также продолжительн. тюремн. заключения подчинен лишь надзору без ограничения места жительства. С 22 июля 1876 г. находился под надзором в Петербурге; 14 дек. т. г. выбыл в Харьков, где с 22 дек. т. г. подчинен секретн. надзору. В сент. 1877 г. выехал в Острогожск (Воронежск. губ.). С 1878 г. снова проживал в Харькове.

Справки (Ф. Цебенко, Блюммер, Ган, Л. Гольдштейн, Колесников, Кононович, Ф. Курицын, Манжура, Новицкий, Н. Пестич, Вл. Пискунов, Г. Сазонов, М. Серебряков, А. Слепцов).—Доклады 1876, I, 161—

164.—Справ. листок.—Ведомости: по Петербургск. градоначальству (1876); по Харьковск. губ. (1877—1879).
Госуд. преступления, III, 105—106 (96—97).
«Был.» 1907, IX, 272 (Записка м-ра юстиц. гр. Палена).—В. Бочкарев, «Кат. и Сс.» V (1923), 63 (Очерки революц. движения в Ярославск. крае).

Цебрикова, Мария Константиновна.
См. «восьмидесятые годы».

Цезарев. Исключен из Саратовск. дух. семинарии. Во втор. пол. 1870-х г. г. жил в Балашове (Саратовск. губ.), где входил в местн. революц. кружок. В 1878 г. уехал на Кубань.
В. Дмитриева, Так было (Ук.).

Целицо (Цолицо), Петр, еврей. Во втор. пол. 1870-х г.г.—студент Харьковск. ун-та. По агентурн. сведениям 1879 г. принадлежал к харьковск. революц. кружку Н. Долгополова. Подчинен надзору полиции.
Справка (Целицо).

Цепканов, Андрей Иванович—он же Андрей Иванов (см.).
Справка (А. Цепканов).

Церковников, студент Петербургск. ун-та. Арестован в конце февр. 1879 г. за участие в студенческ. сходке, организованной С. Ивановым на квартире К. Прядильщикова под видом вечеринки. В администр. порядке выслан в Вятск. губ. под надзор; прибыл в Вятку 29 мая 1879 г.
Справки (Церковников, С. Марченко, Н. Пашкин).
«Листок «Земли и Воли» II—III (1879) (Хроника арестов) (Революц. журналистика 70-х г.г., 506).

Цертович (по второму мужу Ковальская), Дионисия Фоминишна, полька, дворянка, жена губ. секретаря, курск. нотариуса. Род. ок. 1842 г. в Киевск. губ. В конце 1870-х г.г. жила в Варшаве под предлогом воспитания детей. В 1879 г. учителями у ней были Л. Дзяковский и А. Ковальский; квартира ее была центром, где сходились прибывавшие из друг. мест работники по пропаганде. Привлечена к дознанию, возникшему в 1879 г. в Варшаве по делу о пропаганде среди рабочих в Варшаве (дело 137-ми), по обвинению в предоставлении своей квартиры для совещаний пропагандистов. По выс. пов. 2 апр. 1880 г. дело о ней разрешено в администр. порядке с высылкою ее, после содержания в тюрьме в течение месяца, в Курск. губ. к мужу под строгий гласн. надзор. Водворена в Курске; развелась с мужем и вышла замуж за А. Ковальского, за которым последовала в Сибирь. Жила с ним в Красноярске, а потом—в Томске. По постановлению Особ. совещания от 12 апр. 1882 г. срок надзора определен в 2 года и 8 месяцев. В 1882 г. ходатайствовала о разрешении вернуться в Европ. Россию к детям; ходатайство было удовлетворено с воспрещением жить в царстве Польском, Вильно и в местностях, об'явленных на положении усиленной охраны. В 1883 г. приехала в г. Ливны (Орловск. губ.), где состояла под гласн. надзором, а с 9 мая 1884 г. подчинена надзору негласному. В авг. 1884 г. переехала в Варшаву, где жила с мужем, а в 1885 г. выехала в Радом, где муж ее получил место учителя. В 1890-х г.г. находилась под негласн. надзором.
Доклады 1880, I, 64—135.—Справ. листок.—Дела Департ. полиц., V, №№ 2113 (1882), 2124 (1882).

Цеслевский, Леон, подмастерье обойного цеха. В 1871 г. арестован в Варшаве за присутствие при чтении Ив. Рейфом запрещен. произведений. При обыске обнаружены стихотворения «преступного содержания». По постановлению времен. следствен. комиссии содержался в тюрьме с течение месяца.
Справка (Цеслевский).

Циби(ы)шева, Настасья Филипповна, вдова колл. асессора, учителя. Род. ок. 1825 г. Проживала в Пензе. В нач. 1874 г. П. Войнаральский нанял у ней квартиру для приезжавших в Пензу пропагандистов. У нее жили Д. Рогачев, Евг. Судзиловская, К. Блавдзевич и др. Привлечена к дознанию по делу о пропаганде в империи (193) за допущение в своей квартире «преступных сходок» и за знание о преступн. деятельности П. Войнаральского. По выс. пов. 19 февр. 1876 г. дело о ней разрешено в администр. порядке с подчинением ее особ. надзору и с воспрещением всяких отлучек с места жительства. Должна быть свидетельницей по процессу 193-х. Умерла 17 окт. 1877 г.
Справки (Н. Цибишева, М. Спесивцев).—Доклады, I, 23 об.—Справ. листок.—Словарь Граната, т. 40, стр. 74 (Автобиография Н. Головиной-Юргенсон).
Госуд. преступления, III, 192 (175), 196—197 (178—179), 201 (182), 204 (186), 207 (188).
Н. Головина-Юргенсон, «Кат. и Сс.» VI (1923), 31, 32 (Мои воспоминания) (ошибочно—под фамилией Цвилиневой).

Цибулевский. В 1874 г.—воспитанник Бердянск. гимназии. Участник ученическ. кружка «Общ-во свободн. развития», существовавшего в Бердянске в 1874 г.
Справки (Цибулевский, Малиновский).

Цибульский, Александр Иванович. Род. в Смоленск. губ. ок. 1860 г. В 1879 г.—студент Петербургск. ун-та. В 1879 г. привлечен к дознанию по делу о покушении на Дрентельна вследствие знакомства его с Л. Мирским. За недостатком улик дело о нем прекращено.
Справка (А. Цибульский).

Цибульский, Иван. В сред. 1870-х г.г.—воспитанник Полтавск. гимназии; товарищ Р. Стеблин-Каменского по гимназии. Входил в организованный последним революц. кружок в Полтаве. Привлечен к дознанию. По выс. пов. от окт. 1875 г. дело о нем прекращено с подчинением дисциплинарн. взысканию со стороны учебн. начальства.
Справки (И. Цибульский, Р. Стеблин-Каменский, Харченко).
Д. Лейвин, «Кат. и Сс.» 1924, V (12), 283 (Памяти Р. Стеблин-Каменского).

Циелецкий, Адам Владиславович. Во втор. пол. 1870-х г.г.—студент Технологическ. ин-та в Петербурге. Участник революц. кружка польск. молодежи в Петербурге в 1878 г. Его фамилия значилась в списке, отобранном в февр. 1879 г. в

Кракове у Л. Страшевича. Окончил ин-т в 1881 г.

Справки (А. Циелецкий, А. Закржевский, Лелевский, Растворовский, К. Сосновский, Л. Страшевич).—Технологическ. ин-т, I, 733.

Цимбаленко, Фэдор Кононович, крестьянин с. Исаек (Киевск. губ.). Род. ок. 1844 г. Привлечен к дознанию, возникшему в июле 1876 г. в Киевск. губ., по обвинению в чтении и распространении среди односельчан запрещен. книг. По выс. пов. 9 окт. 1878 г. за имение запрещен. книг и за недонесение подвергнут аресту при полиции в течение недели.

Справка (Ф. Цимбаленко).—Доклады 1878, II, 491—497.—Справ. листок.

Цимбалистова, Агафья Андреевна—девичья фамилия Аг. Андр. Бяловеской (см.).

Справка (А. Бяловесская).

Циммерберг, Николай Христофорович, дворянин (?). Род. в Черниговск. губ. ок. 1854 г. Окончил Нижегородск. гимназию. В нач. 1870-х г.г.—юнкер Михайловск. артилл. уч-ща в Петербурге. Принадлежал к кружку, с которым занимались Л. Шишко и С. Кравчинский. Посещал собрания, происходившие у Ег. Емельянова. По показанию Вл. Усачева, был одним из юнкеров, к которым в 1872 г. перешла тайн. юнкерск. библиотека. Обыскан 20 окт. 1873 г. и арестован; при обыске обнаружена прокламация «К интеллигент. людям», полученная, по его словам, от В. Сидорацкого. Привлечен к дознанию. В окт. 1873 г. исключен из уч-ща. По выс. пов. дело о нем прекращено после строгого внушения с дозволением снова поступить в училище.

Справки (Н. Циммерберг, Ег. Емельянов, Нефедов, Рымкевич, В. Сидорацкий).

Памяти Л. Шишко. Сборник, 6 (Ф. Волховский, Л. Э. Шишко).—Госуд. преступления, III, 63 (57).

Циммерман, Эмилий Эмилиевич, сын купца, ревельск. гражданин. Род. ок. 1850 г. В 1870-х г.г. жил в Москве. Знакомый А. Долгушина и Л. Дмоховского. Участник долгушинск. кружка. Обыскан и арестован (?) в Москве 28 ноября 1873 г. Предан суду особ. прис. Сената по обвинению в недонесении об имевшихся у Ан. Васильева прокламациях (процесс Долгушина). Судился с 9 по 15 июля 1874 г. Признан виновным и приговорен к двухнедельному аресту. После Октябрск. революции—член РКП(б); занимал ответств. должность в Пензенск. губ. Умер от тифа в период гражданской войны.

Сообщение М.М. Клевенского.—Справка (Э. Циммерман).—Справ. листок.—Бурцев, За сто лет, II, 83.—Б. Глинский, Революц. период, II, 36.

Госуд. преступления, I, 462, 472, 477, 479, 485, 489, 544, 553, 563, 564, 572, 574—577.—О. Аптекман, Земля и Воля (Ук.).—А. Кункль, Кружок долгушинцев, 12, 34, 39.

«Впэред», т. III, 190 сл. (Процесс).

Циндлер (по мужу Шенфельд), Амалия-Тереза Юлиановна, немка, из мещан. Род. ок. 1853 г. в Ломже. Окончила Варшавск. 2-ю женск. гимназию. В 1879 г.—учительница женск. начальн. уч-ща в Варшаве. Привлечена к дознанию, возникшему в Варшаве в 1879 г. по делу о пропаганде в Варшаве (дело 137-ми), по обвинению в знании и в недонесении о преступн. агитации и в содействии к укрывательству обвиняемого по тому же делу Яна Томашевского. До решения дела подчинена негласн. надзору. По выс. пов. 2 апр. 1880 г. дело о ней разрешено в администр. порядке с подчинением гласн. надзору. В 1882 г. проживала в Варшаве и занимала место гувернантки. По постановлению Особ. совещания от 5 апр. 1882 г. освобождена от гласн. надзора с подчинением негласному, прекращенному по распоряжению Департ. полиц. от 12 марта 1892 г. В 1880-х г.г. жила в Варшаве; в сент. 1890 г. выбыла за границу, откуда возвратилась в июле 1898 г.

Справки (А. Циндлер, Ф. Пласковицкая).—Доклады 1880, I, 64—135.—Справ. листок.—Дело Департ. полиции, III, № 1206 (1883).

Цитович. В 1870-х г.г.—присяжн. поверенный в Одессе. В 1874 г. входил в состав одесск. «Громады», члены которой были близки к лавристск. программе.

Д. Овсянико-Куликовский, Воспоминания, 97.—М. Яворський, Нариси, I, 406.

Цихоцкий, Степан, помощн. пристава 1-го стана Новоградволынск. у. (Волынск. губ.). Привлечен к дознанию, возникшему в мае 1877 г., по обвинению в написании стихотворения «преступного содержания». Уволен от должности. По выс. пов. 19 июля 1878 г. дело разрешено в администр. порядке с заключением его в тюрьму в течение трех месяцев.

Доклады 1878, II, 389—391.—Справ. листок.

Цицианов, Александр Константинович, князь, грузин, дворянин Тифлисск. губ. Род. в 1850 г. в с. Корсли (Горийск. у., Тифлисск. губ.). В 1860 г. поступил в Тифлисск. класс. гимназию; вышел из 7-го класса в 1870 г., не выдержав экзамена. В 1870 г. входил вместе с М. Чикоидзе и И. Джабадари в тифлисск. кружок самообразования. В 1873 г. уехал за границу, где пробыл до нач. 1875 г.; жил в Цюрихе, Женеве, Париже. Входил в заграничн. «кавказский» кружок (М. Чикоидзе, И. Джабадари и др.), сблизившийся с женск. кружком «Фричей» и объединившийся впоследствии—в февр. 1875 г.—во «Всероссийск. соц.-революц. орг-цию». Вернувшись в Россию, в февр. 1875 г. выехал на Кавказ—в Тифлис для организации «кавказской общины» и для реализации своего недвижимого имущества (доходившего до 200.000 р.) в деньги, чтобы перевести их в революц. фонд. После первого провала организации 4 апр. 1875 г. выписан «организацией» в Москву и вместе с В. Любатович и Н. Цвиленевым вошел в число «администрации» общ-ва (кличка «Санчо»). Жил в Москве на одной квартире с В. Любатович под фамилией дворянина Зедгенидзе. Летом 1875 г. принимал участие в организации попытки побега Н. А.

Морозова из Московск. тюрьмы. Под его настоящей фамилией был совершен фиктивный брак Ис. Кикодзе с А. Хоржевскою для доставления средств на революц. цели. Арестован в Москве 10 (12?) авг. 1875 г. на квартире Ант. Гамкрелидзе;

А. К. Цицианов.
С фотогр. 1880 г.
Из собр. Музея «Каторга и Ссылка».

при аресте оказал вооруженное сопротивление (первое в революц. движении). При обыске в его квартире были обнаружены запрещен. книги, шифрован. письма и записки, подложные виды на жительство и пр. Содержался сначала в Сущевской части в Москве, потом переведен в Петербург; с 26 сент. 1876 г. по 15 февр. 1877 г. содержался в Петропавловск. крепости, после чего переведен в Дом предвар. заключения. Привлечен к дознанию по делу о противоправит. пропаганде (50); при дознании выяснилась прикосновенность его к деятельности тайн. революц. кружка на Кавказе (Ис. Кикодзе, М. Кипиани и др.). Предан 30 ноября 1876 г. суду особ. прис. Сената по обвинению в составлении противозакон. сообщ-ва, в участии в нем, в распространении преступн. сочинений и в покушении при аресте на убийство прапорщ. Ловягина, производившего обыск (процесс 50-ти). Судился с 21 февр. по 14 марта 1877 г.; признан виновным в принадлежности в преступн. сообщ-ву, в знании о его целях, в распространении преступн. сочинений и в покушении на умышлен. убийство; приговорен 14 марта 1877 г. к лишен. всех прав сост. и к каторжн. работам в крепостях на 10 лет. По рассмотрении кассацион. жалобы Сенатом 7 мая 1877 г. признан виновным во вступлении в противозакон. сообщество, в покушении на распространение злоумышленных сочинений и в покушении на убийство, вследствие чего срок каторжн. работ сокращен до 8-ми лет и каторжн. работы в крепостях заменены таковыми же на заводах. По выс. пов. 14 авг. 1877 г. лишен всех прав. Содержался в Доме предвар. заключения и за участие 13 июля 1877 г. в беспорядках («боголюбовская история») посажен в карцер. Отправлен в Новобелгородск. каторжн. тюрьму, где в авг. 1878 г. возбуждал арестантов к беспорядкам. Из централа 13 окт. 1880 г. отправлен на Кару. Содержался в Мценск. пересыльн. тюрьме; летом 1881 г.—в Красноярск. тюрьме; 19 февр. 1882 г. прибыл на Кару. За окончанием срока, по распоряжению ген.-губернатора от 13 сент. 1883 г. уволен от каторжных работ и отправлен в Иркутск. губ. на поселение. Вследствие «посредственного поведения» из'ят от действия манифеста 15 мая 1883 г. Водворен в Киренске (Иркутск. губ.), где заболел психически. Умер в Киренске в больнице 13 июля 1885 г.

Справки (А. Цицианов, Буланов, А. Гамкрелидзе, Г. Зданович).—Статистическ. ведомости (Архив м-ва юстиции).—Доклады 1877, II, 186—197.—Справ. листок.—Список 1852—1879 г.г., л. 43.—Список псевдонимов.—Дела Департ. полиц., V, 1535, ч. 1, (1882); № 93, ч. 18 (1883).—Календарь «Народн. Воли», 155.—Бурцев, За сто лет, II, 85, 126.—Больш. энциклопедия, XXII.—Б. Глинский, Революц. период, II, 73 сл.—Словарь Граната, т. 40, стр. 654 (Автобиография С. Ястремского).

Госуд. преступления, II, 162—163 (132—133), 187—188 (153—154), 208 (170), 218—219 (177—178), 278 (226), 398—399 (324—325).—А. Ульяновский, Женщины в процессе 50-ти, стр. 32.—[В. Свитыч], В каменном мешке, 19, 24, 45.—О. Аптекман, Земля и Воля (Ук.).—Л. Дейч, 16 лет в Сибири (Ук.).—П. Лавров, Народники-пропагандисты (Ук.).—И. Майнов, П. Алексеев, 11 сл.—С. Ковалик, Революц. движение 70-х г.г. (Ук.).—Кара и друг. тюрьмы, 281 (И. Жук-Жуковский, Мартиролог Нерчинской каторги).—В. Фигнер, Сочинения, V (Ук.).

«Вперед № 30 (1876), 182 (Из Петербурга).—«Вперед» т. V (1877), 171 (Глава из истории русск. цивилизации).—«Общее Дело» III (1877), 15 (Злодейство в тюрьме).—«Общее Дело» VIII (1878), 10 (Пытки и разбои).—«Нар. Воля» XI—XII (1885), (Некрологическ. заметки) (Литература парт. «Нар. Воля», 726).—«Вестн. «Нар. Воли» V (1886), 169 (Хроника).—И. Джабадари, «Был.» 1906, V, 40 (В неволе).—О. Любатович, «Был.» 1906, V, 217 (Далекое и недавнее).—С. Синегуб, «Был.» 1906, X, 55 (Воспоминания чайковца).—И. Джабадари, «Был.» 1907, VIII, 1, 8, 9, 23—24; IX, 177, 184, 185, 191; X, 173, 177, 178—179 (Процесс 50-ти).—Г. Осмоловский, «Мин. Годы» 1903, VII, 147 (Карийцы).—В. Фигнер, «Кат. и Сс.» 1924, II (9), 24 (Е. Н. Фигнер).—С. Ковалик, «Кат. и Сс.» 1924, IV (11), 148 (Революционеры-народники в каторге и ссылке).—М. Чернавский, «Кат. и Сс.» 1924, V (12), 46 (Ип. Н. Мышкин).—И. Белоконский, «Кат. и Сс.» 1927, II (31), 155 (К истории политическ. ссылки 80-х г.г.).—В. Фигнер, «Кат. и Сс.» 1927, IV (33), 9, 13, 19 (Процесс 50-ти).—И. Беккер, «Кат. и Сс.» 1927, IV (33), 99 (Долгушинцы в Новс-Белгородск. каторжн. централе).—«Красн. Арх.» XX (1927), 190 сл. (Письма Г. Ф. Зановича).—С. Лион, «Кат. и Сс.» 1928, VIII—IX (45—46), 64 (Первое вооруженное сопротивление).—Н. Цвиленев, «Кат. и Сс.» 1930, VI (67), 148, 150, 151 (В. Н. Батюшкова-Цвиленева).

Цицианова, княгиня, Александра Сергеевна—фамилия, под которою в 1875 г. по бумагам А. К. Цицианова вышла замуж (фиктивн. браком) за Ис. Кикодзе Ад-ра Серг. Хоржевская (см.).

Справка (А. Хоржевская).

Цомакион, Федор Михайлович, лаборант Новороссийск. ун-та. По показанию П. Кли-

мовича, арестованного в 1879 г., был близок к политическ. неблагонадежным лицам в Одессе. Обыскан в том же году.
Справка (Ф. Цомакион).

Цукерман, Лейзер (Лазарь) Иоселевич (Иосифович).
См. «восьмидесятые годы».

Цукерман, Моисей Абрамович, еврей, сын одесск. мещанина, торговца. Род. 10 мая 1861 г. в Одессе. Учился в Одесск. 3-ей гимназии; курса не окончил по неуспешности. Был вольнослушателем (?) Новороссийск. ун-та (с сент. 1878 г.); в янв. 1879 г. исключен за невзнос платы. В 1878 г. принадлежал в Одессе к революц. кружку, организованному М. Геллимсом и В. Верцинским (кличка «Сенька»). Работал в тайн. типографии с Елиз. Южаковой. Арестован и привлечен к дознанию по делу о расклейке в апр. 1879 г. в Кишиневе прокламаций. По распоряжению одесск. ген.-губернатора предан суду. Судился Одесск. военно-окружн. судом с 26 марта 1880 г. (дело М. Геллиса и др.); признан виновным в принадлежности к соц.-революц. партии и 31 марта был приговорен к лишен. всех прав сост. и к каторжным работам в рудниках на 10 лет, при чем суд ходатайствовал о замене последних ссылкою в Сибирь в места не столь отдаленные. Ходатайство суда удовлетворено одесск. ген.-губернатором при конфирмации приговора 1 апр. 1880 г. Водворен в Обдорске (Березовск. окр., Тобольск. губ.), где служил приказчиком. На основании выс. указа от 17 апр. 1891 г. получил право приписаться к одному из мещанск. обществ Сибири; приписался к ялуторовск. мещанск. общ-ву. Жил в Ялуторовске и Тобольске. В 1894 г. было разрешено возвратиться в Европ. Россию с ограничением места жительства и с подчинением надзору полиции на 5 лет. По распоряжению Департ. полиции от 23 мая 1894 г. подчинен негласн. надзору. Жил в Тобольске, где был доверенным по торговым делам купца Карпова. В авг. 1895 г. подал всеподд. прошение о разрешении жить с родителями в Одессе, что и было разрешено в окт. 1895 г. В ноябре 1895 г. переехал в Одессу; состоял под надзором. В 1899 г. переехал в Тифлис, где служил приказчиком до 1902 г. В 1903 г. подал прошение о возвращении утраченных по суду прав. По выс. пов. 24 марта 1904 г. восстановлен в правах за исключением прав по имуществу. Жил в это время в Тобольск. губ., где служил агентом страхового общ-ва «Эквитебль».
Справка (М. Цуккерман).—Дело м-ва юстиции, II угол. отдел., № 7658 (1879).—Справ. листок.—Дело Департ. полиции, III, № 437 (1894).

Цуккер, Густав Яковлевич—см. Густ. Як. Цуккер.

Цунзер, Абрам. В 1875 г.—воспитанник Виленск. раввинск. уч-ща. В июле 1875 г. при обыске училищн. начальством у него были обнаружены запрещен. книги, полученные, по его словам, от А. Зунделевича, приглашавшего его вступить в революц. кружок. Подвергнут дисциплинарн. наказанию.
Справка (А. Цунзер).
«Ист.-Рев. Сборник» I (1924), 39 сл. (Н. Бухбиндер. Из истории революц. пропаганды среди евреев в 1870-х г.г.).

Цурюмов, Тальм, кавказск. уроженец. В мае 1877 г., приехав из Петербурга в Москву, проживал в квартире Иуст. Жейца, студента Петровск. ак-ии. При обыске последнего 18 (?) мая 1877 г. в связи с делом об «Общ-ве друзей», был обыскан и привлечен к допросу.
Справка (Т. Цурюмов).

Цхветадзе, Александр Заведеевич, сын священника. Род. ок. 1848 г. Окончил Тифлисск. дух. сем-рию. Был (?) в 1873 г. преподавателем той же сем-рии. Уволен от должности в 1873 г. вследствие обнаружения его «вредного направления». В сред. 1870-х г.г.—сельск. учитель в Тифлисск. у. Привлечен к дознанию, возникшему в окт. 1876 г. в Тифлисе, по делу о пропаганде в Тифлисск. и Кутаисск. губерниях. По указанию Ег. Иосселиани, принадлежал к образовавшемуся в 1875 г. кавказск. кружку и посещал собрания. По выс. пов. 26 июля 1878 г. за недостатком улик освобожден от взыскания.
Справки (А. и И. Цхветадзе).—Доклады 1878, II, 398—410.—Справ. листок.

Цхветадзе, Иосиф Заведеевич, сын священника, брат Ад-ра Цхветадзе. Род. ок. 1855 г. Учился в Тифлисск. дух. сем-рии; курса не окончил. В сред. 1870-х г.г.—сельск. учитель в Горийск. у. (Тифлисск. губ.). Привлекался к дознанию, возникшему в Тифлисе в окт. 1876 г., по делу о революц. пропаганде в Тифлисск. и Кутаисск. губерниях. По указанию Ег. Иосселиани, принадлежал к образовавшемуся в 1875 г. кавказск. кружку.
Справка (И. Цхветадзе).—Доклады, 1878, II, 393—410.—Справ. листок.

Цыбульников, Семен, крестьянин с. Никитовки (Валуйск. у., Воронежск. губ.). По показанию арестованного в нач. 1875 г. волостн. писаря того же села П. Волкова, читал переданную последним запрещен. книгу.
Справка (С. Цыбульников).

Цыганков (Цыганов), Гавриил (Иван Гаврилович?), крестьянин Александровск. вол. (Оренбургск. губ.). При производстве дознания о М. Муравском, привлеченном по делу о пропаганде в империи (193), выяснилось, что М. Муравский при следовании своем летом 1874 г. из Оренбурга в Челябу прожил два дня на хут. Цыганкова—Байсарамском, читал ему запрещен. книги и оставил ему одну из них.
Справка (Г. Цыганков).
Госуд. преступления, III, 74 (67).

Цыганков, Захар Захарович, счетный чиновник департамента госуд. казначейства. В 1878 г. вследствие «падавшего на него подозрения в том, что он принимал участие в убийстве ген.-ад'ютанта Мезен-

цова» (?) выслан в администр. порядке в Вост. Сибирь; водворен в с. Тункинском (Иркутск. губ.). В виду «крайней» политическ. неблагонадежности и проявления себя «ярым революционером» («явное порицание существующего порядка» и пение в пьяном виде революц. песен), выдержан в Иркутск. тюрьме в течение месяца и затем предназначался к высылке в Якутскую обл., в заштатн. город Зашиверск, «не имевший жителей». По выяснении этого обстоятельства водворен в мест. Эбелях (Верхоянск. окр.). В 1879 г. по предложению нач-ка III Отделения, «находившего его скорее безнравственным человеком, чем личностью подозрительною в политическ. отношении», переведен в с. Качуг (Верхоленск. окр., Иркутск. губ.).

Справка (З. Цыганков).

М. Кротов, Якутск. ссылка 70—80-х г.г. (Ук.) И. Белоконский, «Кат. и Сс.» 1927, II (31), 154 (К истории политическ. ссылки 80-х г.г.).

Цы(и)плов, Иван Николаевич (Николай Иванович?), кронштадтск. мещанин (настоящая фамилия Ив. Ник. Гарманов), мещанин г. Ярославля; мать его содержала питейн. заведение. Род. ок. 1842 г. В 1872 г. судился за кражу; по приговору Ярославск. окр. суда от 20 авг. 1872 г. присужден к ссылке в Сибирь с лишением всех прав состояния. Отправлен из Ярославля 11 мая 1873 г.; в Сибири причислен к Шалинск. участку (Вознесенск. вол., Красноярск. окр., Енисейск. губ.). Служил в Красноярске в кучерах. В янв. 1874 г. ушел на родину; 20 мая 1874 г. прибыл в Ярославль, где занимался поденными работами. В июле т. г. отдан под суд за разбойничество и побег. По решению Ярославск. окружн. суда в 1875 г. приговорен к наказанию плетями (71 удар) и к каторжн. работам на 12 лет и 1 мес. с содержанием в отряде испытуемых в течение 6 лет и 1 мес. После прочтения приговора, произнес речь, в которой обещал расправиться с судьями. В сент. 1875 г. отправлен в Ново-Борисоглебск. каторжн. централ, где пробыл до июля 1876 г. В централе был распропагандирован И. Папиным. Весною 1877 г. отправлен в Читу, откуда—на Надеждинск. прииск, а затем—на Кару. По дороге сменился с арестантом Суклеймановым и под его именем отправлен в Успенск. вол., откуда ушел бродяжить. В 1878 г. был в Ялуторовске (Тобольск. губ.), где сблизился с С. Жебуневым, С. Чудновским, М. Чернавским и предложил им свои услуги. Был отправлен ими на Урал, в Екатеринбург и Пермь (к А. Крилю) с поручениями; последний отправил его в Петербург с поручениями к революционерам. В Петербурге получил нелегальн. литературу, с которой отправлен в Ялуторовск к М. Чернавскому. По поручению ялуторовских ссыльных обошел с нелегальн. литературой Ишим, Тару и Тюкалинск и в мае 1879 г. отправлен с письмами и нелегальной литературой в Курган. Арестован под именем кронштт. мещанина Ив. Ник. Цыплова ночью 30 мая 1879 г. около Ялуторовска; при аресте оказал вооруженное сопротивление; при обыске у него найдены коробка с патронами, шифрованные письма, запрещен. литература. Содержался в Тобольск. тюрьме и предан военному суду в Тобольске. Судился военным судом и приговорен к лишен. всех прав сост. и к смертн. казни за: 1) вооруженное сопротивление при задержании, 2) за принятие от госуд. преступников в Ялуторовске писем и бумаг преступн. содержания, 3) за имение и чтение запрещен. книг, 4) за бродяжничество и сокрытие своего имени, 5) за приобретение двух фальшивых видов и 6) за буйство в арестантск. помещении при Ялуторовск. полиц. управлении и в тюремн. замке и за нанесение оскорблений смотрителю замка. По конфирмации приговора командующим войсками Западн. Сибири смертная казнь заменена каторжн. работами на заводах на 6 лет. По пути следования на Кару, близ гор. Ачинска, обменялся с арестантом Павл. Бельским; по обнаружении смены заключен в Красноярск. тюремн. замок. Определением Красноярск. городск. полиц. управления, утвержденным енисейск. губернатором, за перемену имени и звания приговорен к наказанию 100 ударам розг с увеличением срока каторжн. работ на 5 лет и с исполнением телесн. наказания на месте каторжн. работ, которые ему будут назначены. В ноябре 1881 г. привлечен к дознанию по делу о побеге из Красноярск. тюрьмы содержавшегося с ним в одной камере Вл. Евг. Малавского; Цыплов сам заявил администрации о побеге, но от раз'яснений обстоятельств побега упорно отказывался; по выс. пов. 7 июня 1882 г. постановлено подвергнуть дисциплинарн. взысканию по распоряжению заводск. начальства. Прибыл 23 марта 1882 г. на Кару, где был подвергнут телесному наказанию. Подал прошение на высоч. имя о помиловании. По отзыву ревизора флигель-ад'ютанта полк. Норда, Цыплов—«тип уголовного каторжника..., грамоту еле знает, от'явленный мошенник, способный на все. Наружный вид, приемы, бродяжничество, поведение в тюрьме (заискивание, попытки услужить шпионством) доказывают, что Цыплов—не государств. преступник; таковым он себя и не считает, упорно прося перевода в уголовн. тюрьму». По постановлению Особ. совещания от 3 мая 1884 г. из'ят от действия манифеста 15 мая 1883 г. В июне 1886 г. заявил, что его настоящая фамилия Ив. Ник. Гарманов. Переведен 29 июня 1886 г. в уголовн. тюрьму (по требованию политических?). В 1888 г. выпущен в вольн. команду; переведен на Сахалин.

Справки (И. Цыплов, С. Жебунев, Д. Засыпкин, В. Павлов).—Справ. листок.—Дела м-ва юстиц., II угол. отдел., №№ 7776 (1879), 9097 (1882).—Дела Департ. полиции, V, №№ 2265 (1882), 5128 (1884).—Словарь Граната, т. 40, стр. 81 (Автобиография Н. А. Головиной-Юргенсон).

М. Дрей, «Кат. и Сс.» 1926, I (22), 218—226 (Кариец И. Н. Цыплов).

Н. Ядринцев, Сибирь как колония.—В. Короленко, История моего современника, т. III.—Л. Дейч, 16 лет в Сибири (Ук.).—А. Прибылев, В динамитной мастерской, 73 («Кат. и Сс.» 1924, IV (11), 297—отзыв).—С. Ковалик, Революц. движение 70-х г.г. (Ук.).—Н. Бух, Воспоминания, 184.

«Вольн. Слово» № 48 (1882), 6 (Зверства над политическ. ссыльными в Сибири).—С. Жебунев, «Был.» 1907, V, 256—260 (Отрывки из воспоминаний).—Ефремов, «Был.» 1907, V, 96 (Маленькое дело).—Г. Осмоловский, «Мин. Годы» 1908, VII, 124, 148 (Карийцы).—С. Чудновский, «Мин. Годы» 1908, VII, 193—197 (Из дальних лет).—С. Ковалик, «Кат. и Сс.» 1924, IV (11), 159 (Революционеры-народники в каторге и ссылке).—«Кат. и Сс.» 1927, V (34), 167 (Неизданные письма П. Алексеева).—Н. Вишневский, «Кат. и Сс.» 1930, VIII—IX (69—70), 158—195 (Енисейская ссылка).

Ч

Чабаненко, Пантелеймон (Пантелей?) Иванович (Ильич?), из крестьян. Род. в 1850 г. в дер. Новоселки (Новомоск. у., Екатеринославск. губ.). Неграмотный. Во втор. пол. 1870-х г.г.—матрос 2-го Черноморск. флотск. экипажа в Николаеве. В 1878 г. принадлежал к революц. кружку, организованному в Николаеве С. Виттенбергом. Летом 1879 г. передал журнал «Общину» находящемуся в Николаевск. морск. госпитале матросу С. Иващенко; получил журнал от старшего боцмана Тр. Тимошенко, привлекавшегося по делу матр. П. Ключникова. Привлечен к дознанию, возникшему в янв. 1880 г. при Херсонск. жанд. упр-нии (дело Иващенко, Игнатьева и др.). Содержался под стражей с 8 по 14 марта 1880 г.; по освобождении, до решения дела подчинен особ. надзору. По соглашению нач-ка Верховн. распоряд. комиссии с м-ром юстиции, изложенному в отношении последнего от 12 июля 1880 г., дело о нем прекращено.

Справки (П. Чабаненко, Подмогильный, Ротонос, И. Сильченский).—Дело м-ва юстиции, II угол. отдел., № 7719 (1879).—Справ. листок.

А. Дрезен, «Кат. и Сс.» 1927, II (31), 64 сл., 76 (Матросы в революц. движении 70-х г. г.).

Чайковская, Софья Севастьяновна—девичья фамилия Соф. Сев. Лавровой (см.).

Н. Кулябко-Корецкий, Из давних лет (Ук.).

Чайковский, Николай Васильевич, дворянин Вятск. губ., сын чиновника. Род. в Вятке 26 дек. 1850 г. Детство провел в с. Арзамасцеве (Сарапульск. у., Вятск. губ.), где находилось имение его матери. В 1862 г. поступил в Вятск. гимназию; в 1864 г. перешел в Петербургск. 8-ю гимназию, которую окончил в 1868 г. и поступил на естеств. отдел. физ.-матем. фак-та Петербургск. ун-та; окончил ун-т в 1872 г. со званием кандидата естествен. наук. Зимою 1868 г., будучи студентом, принимал участие в студенческ. сходках; был противником нечаевск. тактики и в нач. 1869 г. по требованию универс. начальства дал письменное обещание беспрекословно подчиняться всем университетск. постановлениям. Весною 1869 г. вступил в студенческ. кружок М. Натансона-В. Александрова, который со втор. пол. 1871 г. в значительно расширенном виде сделался известным под названием «кружка чайковцев». Принимал активное участие в организации издательск. деятельности кружка и в работе по подготовке кадров пропагандистов из учащейся молодежи. Летом 1871 г. для последней цели вместе с М. Натансоном организовал кружок для самообразования, члены которого жили в дачн. местности под Петербургом—в Кушелевке. Арестован в 1871 г. в Кушелевке и привлечен к дознанию по обвинению в распространении запрещен. книг и в сношениях с эмигрантами; находился в заключении ок. месяца (три месяца?). Зимою 1871—1872 г. жил на общей квартире «чайковцев» на Кабинетск. ул., вместе с М. Натансоном, Н. Лопатиным, М. Купреяновым и др. Был представителем кружка «чайковцев» в сношениях с издателями, книгопродавцами и либеральн. публикою (конспиративн. фамилия: «Беляев»). В 1872 г. арестован в связи с делом М. Натансона, но скоро освобожден. В 1873 г. посещал квартиру А. Низовкина; вел (?) пропаганду среди рабочих на Васильевск. острове в Петербурге (Патрон. завод?). В 1873 г. был в

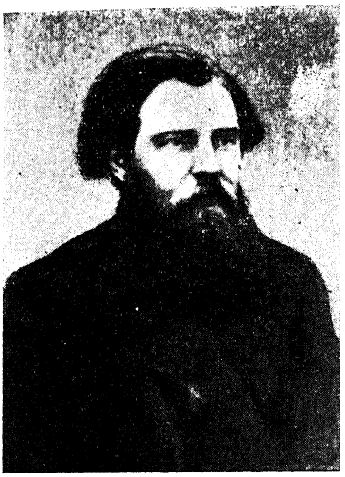

Н. В. Чайковский.

С фотогр. 1872 г.

Из собр. Музея «Каторга и Ссылка»

раз'ездах: в имении А. Ярцева в Тверск. губ., в Москве, в Киеве, в Одессе. Должен быть привлеченным по делу о пропаганде в империи (193), но не был разыскан. Уцелел от разгрома «чайковцев». Столкнувшись в Орле с К. Маликовым, увлекся его учением о «богочеловечестве» и отошел от революц. движения. Осенью 1874 г. эмигрировал за границу. В 1875 г. уехал в Америку, где в штате Канзас работал в земледельческ. коммуне; затем около года работал по заводам чернорабочим и плотником на верфи и на сахарн. фабрике в Филадельфии; около года прожил в религиозн. общине «шекеров». В 1878 г. вернулся в Европу; поселился в Париже, откуда посылал корреспонденции в «Русск. Ведомости». В июне 1880 г. переехал в Лондон; принимал участие в английск. рабочем и кооперативн. движении. Был представителем заграничн. отдел. «Красн. Креста» «Нар. Воли». В 1890-х г. г. был с С. Кравчинским, Ф. Волховским, Л. Шишко организатором группы, издававшей «Листки Вольн. Русск. прессы». Служил в английск. торгов. фирме. В нач. 1900-х г. г. вошел в Аграрно-социалистическ. лигу, организованную с.-р.'ами и издававшую агитацион. литературу для крестьян. С 1904 г.—член партии соц.-революционеров; в конце 1905 г. в качестве делегата присутствовал на 1-м с'езде партии в Финляндии. В 1906 г. дважды ездил в Америку для агитации в пользу русск. революции, после чего нелегально приехал в Россию. Был на Урале, где намеревался организовать партизанск. вооружен. борьбу. В 1907 г. отправился за границу; был арестован при переходе границы (назвался Никанором Никифоровым) и привлечен к дознанию по обвинению в пособничестве партии соц.-революционеров. С 14 ноября 1907 г. содержался в Петропавловск. крепости; 3 окт. 1908 г. перемещен в Петербургск. одиночн. тюрьму; освобожден под залог в 50000 р., внесенный его английск. и американск. друзьями. Судился в 1910 г. вместе с Е. Брешковской и был оправдан Петербургск. судебн. палатою, что дало ему возможность легализироваться в России. Вышел из партии соц.-революционеров и с 1910 г. принял деятельное участие в кооперативн. движении. В 1914—1915 г. г. состоял президентом Вольно-Экономическ. общ-ва; в 1916—1917 г. г. работал во Всеросс. Союзе городов, как уполномоченный от кооперативн. отрядов помощи населению. Состоял членом центральн. ком-та партии трудовиков, затем—народно-социалистическ. партии. Во время империалистическ. войны был ярым оборонцем. После Февральск. революции делегирован от трудовой группы в Исполн. ком-т Петроградск. Совета раб. и солд. депутатов, где пытался предводительствовать крайним правым крылом. Был одним из организаторов первого Всеросс. с'езда крестьянск. депутатов и был избран в состав Всероссийск. Исполн. ком-та крестьянск. депутатов. После Октябрьск. революции был ярым врагом советск. власти. Входил в состав Комитета спасения родины и революции и других контр-революц. организаций. Прошел по Вятск. губ. от партии народн. социалистов в Учредительн. собрание. Летом 1918 г. уехал в Архангельск, где после высадки английск. десанта встал во главе Северн. правительства (Верховн. управления Северн. области). Был арестован белогвардейцами и вместе с правительством отправлен в Соловецк. м-рь. При помощи американск. посла был освобожден и стал формировать новое правительство в Архангельске. Ранее, 23 сент. 1918 г. на Всеросс. Гос. совещании в Уфе об'явлен одним из 5 членов «Директории»; в виду отсутствия, его замещал В. М. Зензинов. В нач. 1919 г. уехал в Париж, где был представителем белогвардейск. России. В конце 1919 г. был намечен Колчаком в состав министерства «демократическ. правительства». В нач. 1920 г. входил в состав правительства, сформированного А. Деникиным. После разгрома Деникина уехал в Лондон, где умер 30 апр. 1926 г., до конца жизни оставшись непримиримым врагом советск. власти.

Сообщение М. М. Клевенского.—Справки (П. Заичневский, Зотова, Ф. Лермонтов).—Доклады 1875 г.—Справ. листок.—Обзоры, III, 7; XXV, 128, 129, 147.—Бурцев, За сто лет II, 77.—Список 1883 г., I, стр. 92; 1899 г., стр. 749—750.—Хроника, 333.—Алфавит 1900—1917 г. г., л. л. 138, 245.—Больш. энциклопедия, XXII.—А. Корнилов, Обществ. движение, 206.—Б. Глинский, Революц. период, II, 7 сл., 38.—«Русск. Ведомости». Сборник, 191 (Автобиография).—В. Невский, Очерки, I (Ук.).—Словарь Граната, т. 40, стр. 6, 213—215, 218, 543, 516 (Автобиографии О. Аптекмана, А. Корниловой, Н. Чарушина).

Д. Перрис, Пионеры русск. революции. Спб., 1906, стр. 10—28 (Воспоминания Н. В. Чайковского).—С. Мельгунов, Н. В. Чайковский в годы гражданск. войны (Материалы для истории русск. обществ. ности 1917—1925 г. г.). Париж, 1929, 316 стр. (Отзыв: «Кат. и Сс.» 1930, IV (65), 189—191).—Николай Васильевич Чайковский. Религиозные и общественные искания. Статьи М. А. Алданова, Е. Брешковской, Дионео, В. А. Мякотина, Д. М. Одинца, Т. И. Полнера и воспоминания Н. В. Чайковского. Под редакцией А. А. Титова. Париж, 1929, 286 стр. (Отзыв: «Кат. и Сс.» 1930, IV (65), 189—191).—«Кат. и Сс.» 1926, V (26), 211—213, 213—217, 217—223, 223—232 (Ф. Кон, Н. В. Чайковский;—Н. Чарушин, Н. В. Чайковский;—М. Фроленко, Чайковский. Его богоискательство;—С. Лившиц, Н. В. Чайковский).—С. Мстиславский, «Огонек» 1926, № 22 от 30 мая (Человек и имя).—Б. Николаевский, «Кат. и Сс.» 1927, II (31), 269—272, 275 (Новое о прошлом в зарубежной печати. Обзор статей самого Чайковского и статей и некрологов о нем, появившихся в 1926 г. в зарубежной печати).

Стенограф. отчет, 26—28, 70, 72, 108.—Госуд. преступления, III, 5 (5), 13—17 (12—16), 22—26 (20—24), 33—34 (30—31), 37—38 (33—34), 40 (37).—В. Богучарский, Активное народничество 70-х г. г. (Ук.).—Н. Морозов, Повести моей жизни, I, 155 сл.—Н. Ашешев, С. Перовская, 18 сл., 40.—Д. Овсянико-Куликовский, Воспоминания, 116 сл.—И. Майнов, П. Алексеев, 8 сл.—О. Аптекман, Земля и Воля (Ук.).—П. Лавров, Народники-пропагандисты (Ук.).—Н. Чарушин, О далеком прошлом, I—II (Ук.).—В. Короленко, История моего современника, III, 217.—Н. Святицкий, К истории Всеросс. Учредительн. собрания, 5, 7. М., 1921.—Л. Тихомиров, Воспоминания (Ук.).—В. Бурцев, Воспоминания, I (Ук.).—В. Перовский, Воспоминания, 51, 65.—Ю. Мартов, Обществен. и умственное движение в России, 76 сл. (Ук.).—П. Кропоткин, Записки революционера (Ук.).—С. Ковалик, Революцион.

движение 70-х г. г. (Ук.).—В. Невский, От «Земли и Воли» к группе «Освобождение труда» (Ук.).—Л. Тихомиров, Заговорщики и полиция (Ук.).—В. Фигнер, Сочинения, V (Ук.).—В. Новицкий, Из воспоминаний жандарма, 85, 244.—Н. Кулябко-Корецкий, Из давних лет (Ук.).

Старик [С. Ковалик], «Был.» 1906, X, 24, 25; XI, 57—58 (Движение 70-х г. г. по Большому процессу).—«Был.» 1907, III, 247, 248 (Из «Обзора» за 1901 г.).—«Наша Страна». Сборник (1907), 354 (С. Чудновский, Отрывки из воспоминаний).—М. Фроленко, «Мин. Годы» 1908, VII, 96—97 (Из далекого прошлого).—«Мин. Годы» 1908, IX, 70 (Л. Толстой и В. Фрей).—«Был.» (загр.) XI—XII (1909), 150 (Донос царю о русск. эмигрантах).—М. Клевенский, «Гол. Мин.» 1914, I, 7 сл. (Тургенев и семидесятники).—О. Аптекман, «Был.» XIX (1922), 125 сл. (Флеровский-Берви и чайковцы).—Н. Драго, «Кат. и Сс.» VI (1923), 11, 12, 15 (Записки старого народника).—И. Деникер, «Кат. и Сс.» 1924, VI (11), 22, 31, 32, 36, 42 (Воспоминания).—Л. Гольденберг, «Кат. и Сс.» 1924, V (12), 106, 111, 120; VI (13) 122, 124, 125 (Воспоминания).—Группа «Освобождение труда». Сборник III, 336 сл. (Агентурные сведения о деятельности русск. эмиграции).—Н. Чарушин, «Кат. и Сс.» 1925, II (15), 100 (Что было на собрании у проф. Таганцева?).—В. Перовский, «Кат. и Сс.» 1925, III (16), 14, 22 (Воспоминания).—С. Брейтбург, «Кат. и Сс.» 1925, IV (17), 129 (Эпизод из политическ. биографии Д. Н. Овсянико-Куликовского).—«Ист.-Рев. Сборник» III (1926) (Ук.) (В. Невский, В. П. Обнорский).—Группа «Освобождение труда». Сборник, IV (1926) (Ук.). (Письма к В. И. Засулич).—А. Корнилова-Мороз, «Кат. и Сс.» 1926, I (22), 21—25, 27, 29 (С. Перовская и основание кружка чайковцев).—Р. Кантор, «Кат. и Сс.» 1926, III (24), 115, 117 (К истории революц. движения 70—80-х г. г.).—«Кат. и Сс.» 1927, II (31), 97 (Л. Тихомиров и С. Синегуб).—А. Якимова, «Кат. и Сс.» 1927, VIII (37), 9, 10 (Большой процесс).—Н. Левенталь, «Кат. и Сс.» 1928, I (38), 123 (С. Лурье).—К. Терешкович, «Кат. и Сс.» 1928, V (42), 77, 78 (После каторги в эмиграцию).—«Кат. и Сс.» 1928, XI (48), 77—79 (Письма С. Кравчинского).—М. Бортник, «Красн. Летоп.» 1928, II (26), 181 (В 70—80-е годы на Трубочном заводе).—Ш. Левин, «Кат. и Сс.» 1929, XII (61), 19 (Кружок чайковцев и пропаганда среди петербургск. рабочих в нач. 70-х г. г.).—Н. Цвиленев, «Кат. и Сс.» 1930, VI (67), 147 (В. Н. Батюшкова-Цвиленева).—М. Чернавский, «Кат. и Сс.» 1930, VII (68), 15, 16, 18 (В боевой организации).

Чакин, Николай Абрамович, мещанин. Род. в Одессе ок. 1856 г. По распоряжению нач-ка Одесск. жанд. упр-ния от 30 дек. 1878 г. подчинен в Одессе особому надзору с 23 янв. 1879 г. за имение (?) запрещен. книг.

Справка (Н. Чакин).—Справ. листок.—Ведомость по Одесск. градоначальству (1879).

Чамов, учитель Сапожковск. земск. уч-ща (Рязанск. губ.). Вследствие политическ. неблагонадежности подчинен с марта (?) 1875 г. строгому негласн. наблюдению.

Справка (Чамов).

Чапин, Дмитрий Степанович. Род. в 1857 г. В сред. 1870-х г. г.—студент Мед.-Хир. ак-ии. Обыскан 5 июня 1875 г. в Нижн.-Новгороде, в виду полученных сведений о том, что он выехал из Москвы в Нижний с поручениями от тайн. общ-ва. Подчинен негласн. наблюдению. В 1879 г. окончил ак-ию со званием лекаря. В 1900-х г. г.—младший ординатор Калинкинск. больницы в Петербурге.

Справка (Чапин).—Медиц. список.

Чаплевский, Адам, дворянин. В 1870-х г. г. работал слесарем (кузнецом?) в слесарн. мастерской Бейлина в Минске. Знакомый М. Рабиновича-Черного. В апр. 1876 г. привлекался к дознанию в Минске по обвинению в «преступной пропаганде». Принадлежал в 1875 г. к революцион. кружку, организованному в Минске (в Гродно?) Як. Эвенчиком и М. Рабиновичем. По выс. пов. 27 янв. 1877 г. дело о нем за недостатком улик прекращено.

Справки (А. Чаплевский, З. Малевский).—Доклады 1877, I, 22—25.—Справ. листок.

Н. Бухбиндер, История еврейск. рабоч. движения в России (Ук.).

«Ист.-Рев. Сборник» I (1924), 41 (Н. Бухбиндер, Из истории революц. пропаганды среди евреев в России в 70-х г. г.).

Чаплин, Сергей. По агентурн. сведениям, принадлежал в 1872 г. к тайн. юридическ. общ-ву в Москве, руководимому Ф.Н. Плевако (?). В кружке принимали участие С. Клячко, Н. Цакни и др. По тем же сведениям, общ-во ставило своей целью распространение социалистическ. идей, устройство мастерских на артельн. началах, распространение среди учащихся революц. книг. Подчинен строгому негласн. наблюдению.

Справки (С. Чаплин, Ив. Мартынов, Пыпин, П. Преображенский).

Чарковский, Людвиг Фомич.

См. «восьмидесятые годы».

Чарновская, Жозефина Ивановна.

См. «восьмидесятые годы».

Чарторийский, Эразм Васильевич. Род. ок. 1843 г. Был учителем уездн. уч-ща в Новозыбкове (Черниговск. губ.); в авг. 1874 г. переведен преподавателем истории в Полтавск. гимназию. В нач. мая 1876 г. уволен от должности и выслан под гласн. надзор в Пудож (Олонецк. губ.) за «вредное влияние на учеников гимназии», причем некоторые из них (Р. Стеблин-Каменский?) были привлечены к дознанию по обвинению в распространении противоправит. идей. В ноябре 1876 г. переведен в Самарск. губ., а в янв. 1878 г. освобожден от надзора с воспрещением жительства в Полтаве.

Справка (Э. Чарторийский).

«Набат» 1876, VII—VIII, 15 (Корреспонденции. Из Киева); стр. 19 (Нам пишут. Из Полтавы).

Чарушин, Николай Аполлонович, сын дворянина, чиновника, служившего письмоводителем (а под конец жизни—помощн. окружн. начальника) окружн. управления, ведавшего крестьянск. делами. Род. 23 дек. 1851 г. в Орлове (Вятск. губ.). Учился в местн. приходск. и уездн. училищах; в 1862 г. поступил в Вятск. гимназию, которую окончил в 1871 г. С конца 1860-х г. г. принимал участие в вятск. кружках самообразования; в 1871 г. вел пропаганду среди воспитанниц Вятск. епарх. уч-ща. В сент. 1871 г., получив земск. стипендию, поступил в Технологическ. ин-т в Петербурге. Летом и осенью 1871 г. посещал дачу в Кушелевке (под Петербургом), где жили участники будущего кружка «чайковцев», и их «штаб-квартиру» на Кабинетск. улице; осенью 1871 г. на его квартире собирался кружок технологов; в нач. окт. 1871 г. при посредстве Н. Лопатина вступил в кружок «чай-

ковцев», с которым работал до своего ареста в 1874 г. Арестован впервые осенью 1871 г. в Петербурге в связи с делом о распространении книг В. Берви-Флеровского. Был сторонником непосредственной пропаганды в народе и с этой целью с дек.

Н. А. Чарушин.

С фотогр. 1873 г.

Из собр. Музея «Каторга и Ссылка».

1871 г. вместе с С. Синегубом начал пропаганду среди петербургск. рабочих сперва на химическ. заводе Жданова, а затем с рабочими на Выборгск. стороне. Летом 1872 г. уехал из Петербурга в Вятку, а затем в Орлов; тогда же был в Казани у своего товарища по гимназии Евг. Овчинникова, которого снабдил пропагандистск. книгами. С осени 1872 г., уйдя в революц. работу, забросил Технологическ. ин-т; курса в нем не окончил. Тогда же, поселившись на Выборгской стороне, на Самсониевск. проспекте в доме Байкова, собирал с др. чайковцами рабочих, обучал их грамоте и вел пропаганду. В 1873 (?) г. под фамилией Николая Аполлонова вел пропаганду среди рабочих Никольск. мануфактуры за Невск. заставой. В февр. 1873 г. был командирован петербургск. кружком «чайковцев» для об'езда провинциальн. отделений; был в Москве, Орле, Киеве, Одессе, Херсоне, Николаеве и Харькове, где имелись отделения кружка. Осенью 1873 г. перешел на нелегальн. положение; жил по паспорту купеческ. сына Петра Ал. Шурабина. Вел попрежнему усиленную пропагандистск. и организацион. работу. Был арестован в Петербурге в ночь на 5 янв. 1874 г. на квартире студ. Вл. Богомолова и привлечен к дознанию по делу о пропаганде. Содержался в III Отделении, в Спасск. части, в секретн. камере Литовск. замка; со 2 мая 1875 г. содержался в Петропавловск. крепости, откуда на время следствия переведен 19 дек. 1875 г. в Дом предварит. заключения. Принял участие ок. марта 1876 г. в организации первой попытки побега вместе с С. Коваликом и П. Войнаральским; 27 июля 1876 г. снова переведен в крепость. Предан 5 мая 1877 г. суду особ. присутств. Сената по обвинению в образовании противозакон. сообщ-ва, в участии в нем и в распространении преступн. сочинений (процесс 193-х). На время суда, 11 окт. 1877 г. переведен в Дом предварит. заключения из Петропавловск. крепости. За отказ отвечать 25 окт. 1877 г. на вопросы суда удален из залы заседаний. Снова отправлен 20 ноября 1877 г. в Петропавловск. крепость. Приговором суда 23 янв. 1878 г. признан виновным во вступлении в противозакон. сообщ-во со знанием его преступн. целей и приговорен к лишению всех прав сост. и к каторжн. работам в крепостях на 9 лет, при чем суд ходатайствовал о замене каторжн. работ ссылкою на поселение в Тобольск. губ. В церкви Дома предварит. заключения 12 февр. 1878 г. состоялась его свадьба с А. Д. Кувшинскою. По выс. пов. 11 мая 1878 г. лишен всех прав состоян. с зачетом в девятилетн. срок каторжн. работ предварительн. содержания под стражей. Находясь в крепости, подписал 25 мая 1878 г. заявление «Товарищи по убеждениям». «Сдан» из крепости 23 июля 1878 г. Петербургск. губ. правлению для отправки по назначению—в Иркутск. Прибыл в Иркутск 29 авг. 1878 г. и оставлен в Иркутск. тюрьме, так как заболел тифом. В конце ноября 1878 г. прибыл на Кару; помещен в «Новой тюрьме». Вследствие болезни, до срока, во втор. пол. марта 1879 г. выпущен в вольн. команду; служил табельщиком по учету работ в разрезе Нижнего стана и давал уроки. Вследствие циркуляра м-ра внутр. дел от 15 дек. 1880 г. отправлен 1 янв. 1881 г. обратно в тюрьму (Средне-Карийскую) до окончания срока каторжн. работ, каковой окончился в нач. апр. 1881 г. По указу Забайкальск. обл. правления от 6 апр. 1881 г. причислен к Верхне-Читинск. селению (Татауровск. вол., Читинск. окр.). В мае 1881 г. выехал с женою с Кары в Нерчинск и Читу, откуда был отпущен на заработки на казен. Давенденск. прииски, где служил в конторе. Затем переехал в Нерчинск, где прожил четыре года. По выс. пов. 23 авг. 1884 г. перечислен в разряд сосланных на житье в Тобольск. губ. с частичн. восстановлением утраченных по суду прав. По распоряжению Департ. полиц. от 16 янв. 1885 г. разрешено осгаться на жительстве в Забайкальск. обл. с правом свободного избрания места жительства и рода занятий. Летом 1886 г. переехал в Троицкосавск, на границу с Монголией, где открыл фотографию. С нач. 1887 г. причислен областн. правлением к кяхтинск. мещанск. общ-ву. В Троицкосавске прожил девять

лет, до 1895 г. Принимал участие в организации обществен. библиотеки, этнографическ. и естественно-историческ. музея и отделения Географическ. общ-ва. В 1888 г. разрешена шестинедельная отлучка в Китай для сопровождения в качестве фотографа экспедиции Г. Н. Потанина в Монголию. В 1895 г. получил возможность вернуться в Европ. Россию с воспрещением в'езда в столичн., университетск. и некоторые другие города. В нач. июля т. г. выехал из Троицкосавска в Вятку, где состоял под негласн. надзором и служил в Вятск. губ. земстве страховым агентом. Негласн. надзор прекращен по циркуляру Департ. полиции от 12 дек. 1903 г. В 1905 г. принимал активное участие в обществен. жизни: был организатором «Вятск. демократ. союза», слившегося в 1906 г. с народно-социалистическ. партией; участвовал в окт. 1906 г. в Москве в с'езде Союза освобождения; с дек. 1905 г. был одним из основателей и руководителем (до дек. 1917 г.) газ. «Вятск. Жизнь». В нач. 1907 г. по распоряжению вятск. губернатора должен был оставить службу в земстве. После Февр. революции был инициатором создания губ. организац. ком-та Крестьянск. союза; состоял его председателем. Выбранный в члены исполн. ком-та совета крестьянск. депутатов, вышел из него в авг. 1917 г. После Октябр. революции и отделения Вятск. губ. в самостоятельн. республику выбран в числе 18-ти человек в Совет верховн. управления. С 1918 г. отстранился от политическ. деятельности. С ноября 1922 г. член Всесоюзн. общ-ва политкаторжан. В 1931 г. живет в Вятке; пенсионер Общ-ва.

Из автобиограф. анкеты кружка народовольцев.—Сообщение Р. М. Кантора.—Справки (М. Чарушин, П. Иванов, Л. Попов, Д.. Прохоров).—Доклады 1878, II, 228—241. —Справ. листок.—Список 1852—1879 г. г., л. л. 41, 42, 46 об.—Дела Департ. полиц., III, № 936 (1881), № 80 (1890), № 35, ч. 1—2 (1893).—Список псевдонимов.—Бурцев, За сто лет, II, 77, 91, 103.—Больш. энциклопедия, XXII.—Б. Глинский, Революц. период, II, 11.—Словарь Граната, т. 40, стр. 6, 215, 624—625, 629, 630, 651 (Автобиографии О. Аптекмана, А. Корниловой, А. В. Якимовой, С. В. Ястремского).—Политическ. каторга и ссылка, 616—617.

Словарь Граната, т. 40, стр. 540—563 (Автобиография Н. А. Чарушина).—Н. А. Чарушин, О далеком прошлом, 1—II. Кружок чайковцев. Из воспоминаний о революц. движении 1870-х г. г. М., 1926 (Ш. Левин, «Истор.-Маркс.» IV (1927), 242 — 244 — отзыв).—Н. А. Чарушин, На Карэ. М., 1929.—Н. Чарушин, «Кат. и Сс.» 1925, II (15), 99—102 (Что было на собрании у проф. Таганцева?).—Н. Чарушин, «Кат. и Сс.» 1925, IV (17), 80—82 (Письмо С. Синегуба Л. Тихомирову).—А. А. Чарушин, «Кат. и Сс.» 1926, I (22), 64—92 (Братья Уржумовы).—Н. А. Чарушин, «Кат. и Сс.» 1926, V (26), 213—217 (Н. В. Чайковский).—Н. Чарушин, «Кат. и Сс.» 1929, V (54), 201—203 (Письмо в редакцию).

Стенограф. отчет, 24, 28, 32, 64, 94—107, 109, 213.—Памяти Л. Э. Шишко. Сборник, 8 сл. (Ф. Волховский, Л. Шишко).—Госуд. преступления, III, 14 (13), 16 (14), 18—19 (17), 22—23 (20—21), 25—26 (23), 33—38 (30—34), 43 (39), 46 (41), 48 (44), 53 (48), 57 (52), 65 (59), 84 (77), 96 (87), 159 (145), 164 (149), 177 (161), 181—182 (165—166), 265—266 (240—242), 312 (285), 321 (292), 323 (294), 326 (297), 329 (300), 332—333 (302—304).—Д. Кеннан, Сибирь и ссылка, ч. II, 256.—Н. Ашешев, С. Перовская, 33 сл., 37, 42.—Л. Шишко, Сочинения, т. IV (С. М. Кравчинский и кружок чайковцев).—Л. Дейч, 16 лет в Сибири (Ук.).—О. Аптекман, Земля и Воля (Ук.).—П. Лаврсв, Народники-пропагандисты (Ук.).—Д. Клеменц, Из прошлого (Ук.).—И. Попов, Минувшее и пережитое, II (Ук.).—Л. Тихомиров, Воспоминания (Ук.).—П. Аксельрод, Пережитое, 100—101, 106.—П. Кропоткин, Записки революционера (Ук.).—С. Ковалик, Революц. движение 70-х г. г. (Ук.).—В. Невский, От «Земли и Воли» к группе «Освобождение. труда» (Ук.).

«Община» VI—VII (1878), 1—2.—С. Синегуб, «Был.» 1906, VIII, 39—43, 53, 61, 72, 79; X, 46, 61, 67 (Воспоминания чайковца).—Старик [С. Ковалик], «Был.» 1906, X, 25—26 (Движение 70-х г. г. по Большому процессу).—С. Богданов, «Был.» 1906, XI, 114, 117, 118, 126 (Е. С. Семяновский—один из первых карийцев).—А. Лукашевич, «Был.» 1907, III, 5, 8, 11 (В народ! Из воспоминаний).—«Наша Страна». Сборник (1907), 354 (Отрывки из воспоминаний).—С. Чудновский, «Мин. Годы» 1908, V—VI, 351, 352, 359, 376 (Из дальних лет).—Г. Осмоловский, «Мин. Годы» 1908, VII, 123, 148 (Карийцы).—С. Синегуб, «Русск. Мысль» 1910, IX, 87, 95, 103, 105; X, 29, 36, 39—40, 43, 47; XI, 7, 8, 10, 12, 15 (Воспоминания чайковца).—И. Попов, «Гол. Минувш.» 1914, II, 297 (Д. А. Клеменц).—О. Аптекман, «Был.» XIX (1922), 125 сл. (Флеровский-Берви и кружок чайковцев).—И. Попов, «Гол. Минувш.» 1922, I, 142 (Из воспоминаний о Г. Потанине).—Н. Драго, «Кат. и Сс.» VI (1923), 14, 15 (Записки старого народника).—«Красн. Арх.» V (1923), 134 (Письма участников процесса 193-х).—М. Чернавский, «Кат. и Сс.» 1924, V (12), 47 (И. Н. Мышкин).—С. Богданов, «Кат. и Сс.» 1925, IV (17), 248 (Ишутин).—А. Корнилова-Морозова, «Кат. и Сс.» 1926, I (22), 22, 23, 29 (С. Перовская и основание кружка чайковцев).—И. Белоконский, «Кат. и Сс.» 1927, II (31), 155 (К истории политическ. ссылки 1870-х г. г.).—А. Якимова, «Кат. и Сс.» 1927, VIII (37), 10, 11, 19—21, 27, 30, 31 (Большой процесс).—Н. Левенталь, «Кат. и Сс.» 1928, I (38), 123, 126, 127 (С. Лурье).—«Красн. Арх.» XXX (1928), 186, 187, 191 (Финал процесса 193-х).—Ш. Левин, «Кат. и Сс.» 1929, XII (61), 10 сл. (Кружок чайковцев и пропаганда среди петербургск. рабочих в нач. 1870-х г. г.).

Чарушин, Сергей Федорович, уроженец Вятск. губ. Был в 1870-х г. г. студентом Петербургск. ун-та. В 1874 г. проживал с фальшивым паспортом (?) в качестве учителя у помещицы Пензенск. губ. Сатиной. Подлежал привлечению по делу о пропаганде в империи (193). Скрылся и, по агентурн. сведениям, в 1880 г. жил в Швейцарии.

Список 1883 г., I, стр. 93.

Чарушина, Анна Дмитриевна—фамилия по мужу Ан. Дм. Кувшинской (см.).

Чарушников, Александр Петрович, из мещан г. Глазова (Вятск. губ.), глазовск. 2-й гильдии купец. Род. ок. 1853 г. В 1874 г. жил в Нижнем-Новгороде. В 1879 г. служил в Петербурге в соляной конторе купца Кокорева. Был знаком с А. Ольхиным, Степ. и Мих. Беляковыми. В 1879 г. подозревался в присылке из Петербурга в Глазовск. публичн. библиотеку пакета с номерами газеты «Земля и Воля». После покушения А. Соловьева был обыскан 2 апр. 1879 г. в Петербурге; при обыске у него обнаружены землевольческ. издания. Арестован и 3 апр. т. г. заключен в тюрьму. По распоряжению петербургск. ген.-губернатора от 4 авг. 1879 г. в администр. порядке выслан под гласн. надзор в Вятск. губ. с воспрещением жить в столицах и столичных губерниях. Водворен в Глазове 23 авг. 1879 г. В виду «дерзкого поведения и неповиновения местн. начальству» был переведен в дек. т. г. в Уржум (Вятск. губ.). Ходатайствовал об освобождении от надзора; по постановле-

нию Особ. совещания от 31 окт. 1881 г. гласн. надзор заменен негласным. Служил инспектором Северн. страхового общ-ва в Саратове. В 1884 г. в Нижн.-Новгороде был обыскан в виду нахождения его фамилии

А. И. Чарушников.
С фотогр. 1879 г.
Из собр. Музея «Каторга и Ссылка».

в заметках, отобранных у Г. Лопатина; допрошен в качестве свидетеля. В 1885 г. получил разрешение жить в Москве, а в 1892 г.—право повсеместн. жительства. В конце 1880-х г. г. находился в близких отношениях с кружком казанских народников (Э. Гауэнштейн и др.). От негласн. надзора освобожден по циркуляру Департам. полиции от 21 февр. 1894 г. По сведениям 1899 г., «вызывал сомнение в политическ. благонадежности», в виду сношений с поднадзорными (В. Ионовым, А. Корепановым и др.), и родственных связей с политически неблагонадежными (брат—Иван Петрович, сестра Клавдия Петровна). Подозревался впоследствии в сношениях с московск. группою парт. с.-р. Прогрессивный видный издатель; первый издатель сочинений М. Горького. Умер 7 мая 1913 г. в Москве.

Сообщение М. М. Клевенского.—Справки (А. Чарушников, Ст. Беляков, М. Корсаков, В. Семенов).—Ведомость по Вятск. губ. (1879).—Дела Департ. полиции, III, №№ 228 (1882), 383 (1882), 1322 (1883), 1010 (1884), № 74, ч. 50 (1890).

Некрологи: Ежегодник газ. «Речь» на 1914 г., стр. 578.—«Русск. Ведом.» 1913, № 105.—«Истор. Вестн.» 1913, VI, 1118.—«Жизнь для всех» 1913, VI.—«Вятск. Речь» 1913 г., № 98.

В. Короленко, История моего современника, II (Ук.).

П. Луппов, «Север» (Вологда) I (1923), 13 (Ссылка В. Короленко в Вятск. край).—М. Березин и др., «Кат. и Сс.» 1930, X (71), 133 (Воспоминания из жизни народнических кружков в Казани).

Чарыков, Анатолий Андреевич, дворянин Саратовск. губ., сын капитана артиллерии, землевладельца той же губ. Род. в 1853 г. в Саратовск. губ. Учился в Саратовск. гимназии, из которой в 1863 г. перешел в Морск. уч-ще в Петербурге; исключен (?) из уч-ща. В 1870 г. поступил в Технологическ. ин-т; вышел из него в 1873 г., не окончив курса. В 1871 г. был участником петербургск. кружка, организованного бывш. товарищем по уч-щу студентом-технологом Н. Лутохиным с целью улучшения быта рабочих; привлекал в кружок новых членов и производил денежн. сборы в пользу школы, основанной в имении Н. Лутохина. Был знаком с С.С. Синегубом. Посещал в 1873 г. собрания членов самарск. кружка (показание Л. Городецкого) и принадлежал к петербургск. кружку И. Фесенко (показания Ив. Медведева). В мае 1873 г. поступил на Семянниковск. завод с целью пропаганды среди рабочих. Был обыскан и арестован в Петербурге 7 дек. 1873 г. в связи с делом о пропаганде в Новоторжск. у. (Тверск. губ.) (А. Ярцев, Д. Рогачев. и др.). Освобожден после допроса. В 1873 г.—нач. 1874 г. на квартиру его и А. Пыпина приходили И. Медведев и друг. рабочие; вместе с А. Пыпиным помог в 1874 г. бежать И. Медведеву за границу. В 1875 г. привлечен к дознанию по делу о пропаганде среди солдат л.-гв. Семеновск. полка (дело М. Державина, Дьяконова, Воронова и др.); поводом послужила передача Вороновым 2 ноября 1875 г. книжки «Хитрая механика» рядовому Семеновск. полка. Обыскан и арестован 25 ноября в Петербурге; 27 ноября т. г. переведен в Дом предвар. заключения. Привлечен еще к дознанию по делу о пропаганде в империи (193). Освобожден на поруки отца; по освобождении жил в Петербурге под надзором. В окт. 1876 г. первое дело о нем (Державина и др.) разрешено в администр. порядке с высылкою его под гласн. надзор в Тверь. Был выслан (подлежал высылке?). Предан 5 мая 1877 г. по второму делу суду особ. присутств. Сената по обвинению в составлении противозакон. сообщ-ва и в участии в нем (процесс 193-х). Признан 23 янв. 1878 г. судом невиновным. В марте 1878 г. по ходатайству отца получил разрешение жить в Петербурге с оставлением его под строгим гласн. надзором полиции. В июле 1878 г. снова был привлечен к дознанию по делу отст. поручика В. Петрова, жившего вместе с ним. Петров скрылся с квартиры и подозревался в намерении совершить цареубийство. Дознанием не обнаружено достаточных данных для привлечения его в качестве обвиняемого, но как лицо политически неблагонадежное был выслан в администр. порядке в авг. 1878 г. в Зап. Сибирь, в Томск. губ., где жил сначала в Каинске, а затем—в Томске (с сент. 1880 г.). В ноябре 1880 г. освобожден от надзора с воспрещением жительства в столицах, столичных и Таврическ. губерниях. Остался в Томске, где служил в Сибирск. торг. банке. Проживая еще в

Каинске, познакомился со многими политическ. ссыльными, принявшими участие в «Красн. Кресте» «Народн. Воли». В янв. 1883 г., проживая в Томске, был привлечен снова к дознанию, производившемуся при Петербургск. жанд. упр-нии, вследствие обнаружения в Петербурге у О. Витте шифрованного письма к нему от М. И. Сыцянко, привлеченной по делу о «Красн. Кресте». При обыске у него ничего предосудительного не было найдено. Содержался в Томск. тюремн. замке с 1 февр. по 15 сент. 1883 г.; по освобождении, до окончания дознания, был подчинен в Томске же особ. надзору полиции. По соглашению м-ров внутр. дел и юстиции, изложенному в отношении последнего от 15 дек. 1883 г., дело о нем прекращено за недостатком улик. В 1884 г. переехал из Томска в Екатеринбург, где получил место в конторе нач-ка работ Екатеринбургско-Тюменск. жел. дороги. В 1885 г. по ходатайству отца было разрешено повсеместн. проживание. В 1886 г. жил в Петербурге. В 1901 г. на запрос нач-ка управления жел. дорог было сообщено из Департ. полиции о неимении препятствий к определению Ч-ва на государств. службу.

Справки (Ан. Черыков, Ив. Медведев, О. Никольская, О. Органов, В. Панкратьев, В. Петров, А. Пыпин, Н. Суханов).—Статистическ. ведомости (Архив м-ва юстиции).—Дело м-ва юстиц., II угол. отдел., № 11264 (1883).—Справ. листок.—Дела Департ. полиц., III, №№ 1544 (1883), 1091 (1889).—Обзор, IV, 38.—Бурцев, За сто лет, II, 92. Стенограф. отчет, 141, 163—164, 182, 185—186.—Госуд. преступления, III, 59—60 (52—54), 84 (77), 265 (240), 320 (291), 331 (301).—А. Файнштейн, Марк Малиновский, рабочий пропагандист, 15, 30.—Народовольцы, III, 77 (Б. Оржих, В рядах «Народн. Воли»).

Э. Серебряков, «Был.» 1907, II, 171 (Революционеры во флоте).—«Кат. и Сс.» 1925, V (18), 229 (К истории воен. организации «Народн. Воли»).—И. Белоконский, «Кат. и Сс.» 1927, II (31), 155 (К истории политическ. ссылки 80-х г. г.).—Н. Паялин, «Красн. Летоп.» 1930, I (34), 168 (Завод бывш. Семянникова).

Часовников, петербургск. чиновник. По агентурн. сведениям, имел отношение к кружку И. Кавского - А. Клушина, обнаруженному в Петербурге в сент. 1879 г.: его квартиру посещали участники кружка, и он сам присутствовал при обсуждении вопроса о приобретении литографск. станка.

Справка (Часовников).

Часовников, Федор. Во втор. пол. 1870-х г. г.—воспитанник Воронежск. дух. сем-рии. По доносу Вас. Говорова, принадлежал в 1877 г. к воронежск. революц. кружку. Исключен из семинарии.

Справки (Ф. Часовников, М. Дикарев, Ив. Матвеев, П. Никифоров, В. Очкин, Ив. Подольский).

Б. Титлинов, Молодежь и революция, 28.

Чачковский, Михаил Казимирович, дворянин, сын капитана, офицера Херсонск. багалиона. Род. в Херсоне (?) ок. 1852 г. Арестован в Херсоне 14 дек. 1877 г. и привлечен к дознанию, возникшему в дек. т. г., по обвинению в способствовании побегу из Херсонск. тюремн. замка Вл. Свитыча. По выс. пов. 1 июня 1878 г. дело разрешено в администр. порядке с подчинением, вследствие политическ. неблагонадежности, гласн. надзору с воспрещением отлучек с места жительства. Вторично арестован 12 авг. 1878 г. и содержался в Херсонск. тюремн. замке. Привлечен к дознанию, возникшему в авг. т. г., по обвинению в переписке с содержавшимися в той же тюрьме М.Марголиным и Н.Кларком. По выс. пов. 26 мая 1879 г. дело разрешено в администр. порядке с высылкою под гласн. надзор в Вост. Сибирь. В сред. 1879 г. находился в Вышневолоцк. пересыльн. тюрьме. В Иркутск прибыл 25 ноября 1879 г. Приговором Иркутск. губ. суда за сокрытие следов побега 8 февр. 1880 г. восьми политических оставлен в «сильном подозрении». В 1880 г. водворен в Баргузине (Забайкальск. обл.). По постановлению Особ. совещания от 3 мая 1882 г. срок надзора определен в два года, считая с 9 сент. 1881 г. В 1883 г. покушался на самоубийство в Баргузине. В янв. 1884 г. возвратился в Европ. Россию; жил в Херсоне, а затем—в имении жены, в с. Михайловке (Александровск. у., Екатеринославск. губ.), находясь под негласн. надзором, от которого освобожден по распоряжению Департ. полиции от 1 июня 1902 г. В апр. 1902 г. поступил на должность смотрителя херсонск. земск. богоугодн. заведений.

Справки (Арсеньева, М. Марголин, Т. Новиков, В. Свитыч).—Доклады 1878, I, 275—278; 1879, II, 327—345.—Справ. листок.—Дело м-ва юстиц., II угол. отдел., № 8299 (1880).—Дела Департ. полиц., III, № 1568 (1883), № 74, ч. 26 (1890).—Словарь Граната, т. 40, стр. 648 (Автобиография С. Ястремского).

Н. Тютчев, В ссылке, 30.

«Земля и Воля» IV (1879) (Наши домашн. дела) (Революц. журналистика 70-х г. г., 387).—«Набат» 1881, IV, 2—3 (Внутреннее обозрение).—«Листок «Народн. Воли» II (1883) (Из письма сосланного в Сибирь) (Литература парт. «Народн. Воля», 641).—И. Белоконский, «Кат. и Сс.» 1927, II (31), 155 (К истории политическ. ссылки 80-х г. г.).

Чеботарев, Григорий Федорович, дворянин. Род. ок. 1849 г. Окончил Курск. гимназию и в нач. 1870-х г. г. был слушателем Петровск. Земледельческ. ак-ии в Москве. Вместе с Ал. Пругавиным, Н. Аносовым и др. принимал участие в 1870 г. в кружке «петровцев». В марте 1872 г. дознанием была обнаружена его принадлежность к общ-ву распространения среди учащихся и народа книг соц.-революц. содержания (московск. отделение кружка чайковцев?). Летом 1872 г. вместе с Н. Цакни и И. Стенюшкиным взял пропаганду среди молодежи в Екатеринбурге. Обыскан и арестован в Москве 11 июля 1874 г. в связи с делом о пропаганде в империи (193) вследствие близких отношений к Ив. Селиванову и сестрам Ел. и Юл. Прушакевич. Освобожден на поруки; к дознанию не (?) привлекался.

Справки (Гр. Чеботарев, В. Максимович, Г. Прозрителев).—Справ. листок.

О. Аптекман, «Русск. Прошлое» I (1923), 49 (Московск. революц. кружки).

Чеботарев, Михаил Владимирович, орловск. мещанин. Род. ок. 1851 г. в Орле. В 1871 г. окончил в Орле гимназию. Принадлежал к орловск. революц. кружку молодежи. В 1871 г. поступил в Мед.-Хир.

ак-ию. Средства к жизни добывал переводами с иностран. языков. Весною 1874 г. жил в студенческ. «коммуне» на Кронверкск. проспекте в Петербурге. В 1875 г. жил вместе с студ. К. Покровским и вместе с ним был обыскан 23 дек. 1875 г. При обыске у него была найдена корреспонденция в русск. заграничн. газету и запрещен. книги. Был арестован и около четырех месяцев содержался под стражей. По освобождении безрезультатно ходатайствовал о дозволении окончить университет в Киеве. По выс. пов. 12 авг. 1876 г. дело о нем разрешено в администр. порядке с высылкою под надзор в одну из северн. губерний. Выслан в Архангельск. губ. и с 4 сент. 1876 г. водворен в Шенкурске под строгий секретн. надзор. По предписанию м-ра внутр. дел от 16 марта 1877 г. перемещен в Орел. В янв. 1880 г. освобожден от надзора с дозволением окончить высш. учебн. заведение, кроме Петербурга.

Справки (М. Чеботарев, Георгиевская, Д. и К. Покровские).—Статистическ. ведомости (Архив м-ва юстиции).—Доклады 1876, II, 225—230.—Справ. листок.—Ведомость по Архангельск. губ. (1876—1877).

Н. Русанов, Из моих воспоминаний, I, 105.

Н. Головина-Юргенсон, «Кат. и Сс.» VI (1923), 29 (Мои воспоминания).

Чевяга, Георгий Феодосиевич, сын дьячка. Род. ок. 1856 г. В 1879 г.—воспитанник Екатеринославск. дух. сем-рии. Был арестован 26 апр. 1879 г. и привлечен к дознанию по обвинению в составлении вместе с рядовым Симферопольск. полка Ю. Михайличенко и бывш. семинаристом М. Низиновским тайного кружка для пропаганды; при обыске отобрана переписка с лицами, участвовавшими в пропаганде. Содержался в Екатеринославск. тюрьме. По распоряжению одесск. ген.-губернатора от 9 авг. 1879 г. выслан под надзор в Вост. Сибирь. Отправлен в Мценск. пересыльн. тюрьму, а 21 авг. 1879 г.—через Москву в Сибирь. В перв. пол. 1880-х г. г. жил в Чите (Забайкальск. обл.).

Справки (Г. Чевяга, Жуковская, Юл. Михайличенко).

К. Котов, Записки землевольца, 55, 84.

«Народн. Воля» I (1879) (Хроника арестов) (Литература парт. «Нар. Воля», 49).—«Набат» 1881, IV, 2—3 (Внутрен. обозрение).—И. Белоконский, «Кат. и Сс.» 1927, II (31), 155 (К истории политическ. ссылки 80-х г. г.).

Чекоидзе—см. Чикоидзе.

Челищева, Екатерина Михайловна—девичья фамилия Екат. Мих. Соловьевой (см.).

Справка (Е. Соловьева).

Чемеренко, Иван—см. Ив. Чимиренко.

Чемоданова, Ларисса Васильевна—девичья фамилия Лар. Вас. Синегуб (см.).

Че(и)ндатский, Исидор Федорович, мещанин г. Одессы. Учился в Ковенск. гимназии. Во втор. пол. 1870-х г. г. служил в строительн. отделе Одесск. городск. управы. За сношения с политически неблагонадежн. лицами (Гернет и др.) и за устройство у себя на квартире собраний выслан по распоряжению одесск. ген.-губернатора от 31 мая 1879 г. под надзор в Вост. Сибирь. В 1880 г. водворен в Балаганске (Иркутск. губ.). В марте 1881 г. отказался принести присягу Александру III. В 1884 г. жил под негласн. надзором в Одессе; надзор продолжен в виду знакомства его с Кобылянским.

Справки (Ис. Чендатский, Гернет, П. Соковнин).—Дела Департ. полиц.: III, № 99 (1881); V, № 2235 (1882), № 304 (1894).

«Нар. Воля» I (1879) (Хроника арестов) (Литература парт. «Нар. Воля», 54).—«Набат» 1881, IV, 2—3 (Внутреннее обозрение).—И. Белоконский, «Кат. и Сс.» 1927, II (31), 155 (К истории политическ. ссылки 80-х г. г.).

Ченцов, рабочий Мышегск. чугунноплавильн. завода Хрущевой (Тарусск. у., Калужск. губ.). Принимал участие в забастовке в марте 1876 г., за что был предназначен к высылке, как «зачинщик».

В. Невский, От «Земли и Воли» к группе «Освобождение труда» (Ук.).

Чепега, Петр, сын обер-офицера. Род. ок. 1858 г. По показанию Арс. Богославского, принадлежал в конце 1870-х г. г. к киевск. революц. кружку. В мае 1879 г. выслан (?) в Олонецк. губ. В нач. 1880-х г.г. отбывал воен. службу рядовым.

Справка (Чепега).—Дело Департ. полиц., III, № 183 (1882).—Свод указаний (Ук.).

Чепего, Софья Степановна, дочь колл. асессора. Род. ок. 1860 г. В нач. 1878 г. принимала участие в демонстрации в Киеве при постановке креста на могиле гимназиста Беллюстина. Вследствие политическ. неблагонадежности, выслана в апр. 1879 г. по распоряжению киевск. ген.-губернатора в Вятск. губ.

Справка (С. Чепего).—Дело Департ. полиц., III, № 1551 (1881).

«Листок «Земли и Воли» V (1879) (Киевск. события) (Революц. журналистика 70-х г. г., 480).

Чепская, Евфимия Антоновна, одесск. мещанка, жена И. Д. Чепского. Род. ок. 1846 г. Скрылась из Одессы в июне 1879 г. и арестована 24 сент. т. г. в Алешках (Таврическ. губ.) по делу о подкопе под Херсонское казначейство. Предана 11 дек. 1879 г. суду по обвинению в том, что, не имея прямого отношения и краже, знала о приготовлениях к подкопу и помогала укрываться Татьяне Морозовой. Судилась Одесск. военно-окружн. судом (дело Е. Россиковой и др.) и 15 янв. 1880 г. была оправдана; приговор конфирмован одесск. ген.-губернатором 17 янв. 1880 г.

Справки (Е. Чепская, Медведев, Россикова).—Справ. листок.—Дело м-ва юстиц., II угол. отдел., № 7763 (1879).—Хроника, 53.

Чепский, Иван Демьянович, одесск. мещанин. Род. ок. 1830 г. Знакомый Ел. Южаковой. В июне 1879 г. скрылся из Одессы и 25 сент. 1879 г. арестован в мест. Каховке (Днепровск. у., Таврическ. губ.) по делу о подкопе под Херсонск. казначейство. Содержался в Одесск. тюремн. замке. Предан 11 дек. 1879 г. суду по обвинению в том, что, не имея прямого отношения к краже, знал о приготовлениях к подкопу и помогал укрываться Т. Морозовой. Су-

дился Одесск. военно-окружн. судом (дело Е. Россиковой и др.); признан виновным в принадлежности к преступн. сообщ-ву и в оказании лицам, совершившим подкоп, своего содействия; приговорен 15 янв. 1880 г. к лишен. всех прав сост. и к отдаче в гражд. исправит. отделение на полтора года. Приговор конфирмован 17 янв. 1880 г. одесск. ген.-губернатором.

Справки (И. Чепский, Россикова).—Дело м-ва юстиц., II угол. отдел., № 7763 (1879).—Справ. листок.—Бурцев, За сто лет, II, 104.—Хроника, 53. «Нар. Воля» III (1880) (Корреспонденции. Из Одессы) (Литература парт. «Народн. Воля», 202).

Чепуренко, Николай Петрович.

См. «восьмидесятые годы».

Чепурковский, Авксентий Васильевич—см. Авкс. Вас. Корчак-Чепурковский.

Чепурнова, Вера Петровна, дворянка Самарск. губ. Род. ок. 1832 г. в Самарск. губ. Воспитательница Ег. Ег. Лазарева. В 1877—1878 г. г. содержала меблирован. комнаты в Самаре. Не принимая активн. участия в революц. движении, сочувственно относилась к революц. молодежи. В ее комнатах в 1877 г. жили А. К. Соловьев, М. П. Лешерн-фон-Герцфельдт, А. И. Иванчин-Писарев, В. Н. Фигнер и друг. землевольцы, связанные с саратовск. поселением. В сент. 1877 г. была вызвана в Петербург особ. присутств. Сената со стороны защиты для дачи показаний по делу ее воспитанника Е. Е. Лазарева (процесс 193-х). Жила в Петербурге по рекомендации В. Н. Фигнер у Л. И. Сердюковой, потом у издателя «Слова» И. А. Гольдсмита. После допроса в судебн. заседании в дек. 1877 г. выехала из Петербурга в Самару и была арестована 18 дек. т. г. на станции Колпино по Николаевск. жел. дороге—под Петербургом. При обыске у ней обнаружены фотографическ. карточки судившихся по процессу 50-ти, стенограф. отчет по процессу 193-х, более двадцати писем от содержавшихся в Доме предвар. заключения и переписка с самарск. землевольцами; в письме Л. И. Сердюковой к В. Н. Фигнер сообщалось о намерении освободить И. Мышкина при пересылке его в центр. тюрьму. В июле 1878 г. по выс. пов. (?) дело о ней было прекращено.

Справки (В. Чепурнова, Ю. Богданович, Г. Зданович, А. И. Иванчин-Писарев, А. Корнилова, М. Лешерн-фон-Герцфельдт, Е. Лазарев, М. Платонов, Л. Сердюкова, Филадельфов).—Доклады 1878, II, 395—397.—Дело м-ва юстиц., II угол. отдел., № 7779 (1879).—Справ. листок.

«Красн. Архив» V (1924), 129—163 (Письма участников процесса 193-х. С предисловием Р. Кантора).

Э. Серебряков, Очерки по истории «Земли и Воли», 19.—В. Фигнер, Запечатленный труд, 102 (Полн. собр. сочинений, I—Ук.).—О. Аптекман, Земля и Воля (Ук.).—Черный передел, 79.—В. Фигнер, Сочинения, IV (Ук.).—А. Иванчин-Писарев, Хождение в народ (Ук.).

Н. Осипович, «Пути Революц.» 1926, I (4), 198 (Жуткая тень).—В. Фигнер, «Кат. и Сс.» 1928, VII (44), 172 (Ю. Н. Богданович).

Чепурный, Феодосий Анисимович, крестьянин с. Мордва (Чигиринск. у., Киевск. губ.). Род. в 1833 г. Неграмотный. В июне 1877 г. привлечен к дознанию по делу о тайн. сообщ-ве, организованном среди крестьян Чигиринск. у. Я. Стефановичем и Л. Дейчем; был деятельн. членом сообщ-ва.

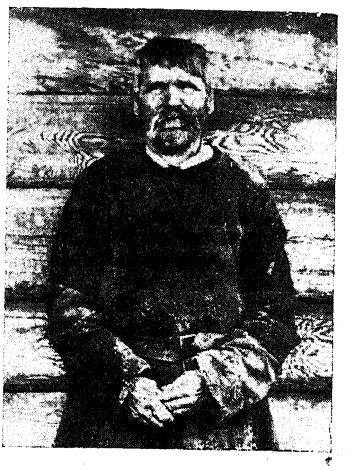

Ф. А. Чепурный.

С фотогр. 1895 г.
Из собр. Музея «Каторга и Ссылка».

Содержался по Чигиринск. делу в Киевск. тюремн. замке около года. Был предан суду Киевск. соедин. палаты гражданск. и уголовн. суда; был оправдан. По рассмотрении его дела Сенатом в ревизион. порядке определено «не подвергать его наказанию, следуемому по закону, так как он не знал о подложности пред'явленных революционерами бумаг». Вторично привлечен к дознанию, возникшему 30 июля 1880 г. при Киевск. жанд. упр-нии, в виду показаний одного из крестьян о том, что Ч-ный вместе с Ст. Шутенко, «соблюдая полную осторожность, говорили крестьянам о существовании страны, где земля распределяется между всеми поровну, и выражал желание, чтобы такой порядок был введен и в России». До решения дела состоял под особым надзором. По соглашению м-ров внутр. дел и юстиции, изложенному в отношении последнего от 5 дек. 1881 г., дело о нем прекращено за недоказанностью обвинения. В апр. 1882 г. снова привлечен к дознанию и изобличен в распространении среди крестьян Чигиринск. у. «ложных слухов политическ. характера, а также и в том, что неправильным толкованием св. писания внушал крестьянам социалистическ. воззрения, высказывая при этом порицание существующего госуд. строя». Содержался в Чигиринск. тюремн. замке с 25 марта по 9 мая 1882 г.; по освобождении из-под стражи, состоял под особым надзором полиции. По выс. пов. 15 сент. 1882 г. дело о нем разрешено в

администр. порядке с высылкою его в распоряжение ген.-губернатора Вост. Сибири под надзор полиции на пять лет. Отправлен из Москвы 22 апр. 1883 г. в Сибирь; 4 мая т. г. прибыл в Тюмень, откуда отправлен далее 14 мая т. г. В день отправления принимал вместе с другими участие в беспорядках, произведенных политич. ссыльными по поводу бритья голов ссылаемых в каторжн. работы. Водворен в Частоостровск. вол. (Красноярск. окр., Енисейск. губ.). По окончании 15 сент. 1887 г. срока гласн. надзора освобожден от него и отправлен этапн. порядком в Киев для водворения в месте жительства; в февр. 1888 г. разыскивался для подчинения негласн. надзору. В июне 1888 г. обнаружен в с. Мордва (Чигиринск. у.) и был подчинен с 25 июня 1888 г. негласн. надзору, прекращенному за окончанием срока 8 авг. 1889 г. Занимался на родине хлебопашеством и домашн. хозяйством. В февр. 1894 г. еще раз был привлечен к дознанию, возникшему при Киевск. жанд. упр-нии, за штундизм и распространение ложных слухов. Выл арестован. По выс. пов. 30 ноября 1894 г. подчинен гласн. надзору на пять лет. В 1896 г. жил в Киренске (Иркутск. губ.).

Справка (Ф. Чепурный).—Справ. листок.—Дела м-ва юстиц., II угол. отдел. №№ 8561 (1881), 9284 (1882), 11020 (1883).—Дела Департ. полиц.: V, № 1821 (1882), 7563 (1888), № 40, ч. 2, лит. Б (1896); III, № 2, ч. 1 (1887), № 850 (1887), № 74, ч. 4 (1890). — Список 1886 г.

А. Мартынов-Пикер, «Пролет. Револ.» 1925, XI (46) (Воспоминания).—И. Белоконский, «Кат. и Сс.» 1927, II (31), 155 (К истории политическ. ссылки 80-х г. г.).

Червинский, Николай Петрович, дворянин Черниговск. губ., сын колл. советн., брат П. П. Черв-го. В 1870 г. — студент 3-го курса Земледельческ. ин-та в Петербурге. За участие в студенческ. движении в конце 1870 г. арестован 1 дек. т. г. вместе с проф. А. Н. Энгельгардтом. Впоследствии профессор Петровской Земледельческ. ак-ии в Москве.

Из рукописн. автобиографии В. Г. Котельникова.

А. Коленко, «Записки Ленингр. Лесн. ин-та», т. 37 (1929), 70, 76, 77 (Воспоминания о Земледельческ. и Лесн. ин-те в период 1869—1870 г. г.).

Червинский, Петр Петрович, дворянин Черниговск. губ., сын колл. советника. Род. в Чернигове 15 окт. 1849 г. В 1861—1866 г.г. учился в Полтаве в кадетск. корпусе; в 1866—1868 г.г.—в Константиновск. воен. уч-ще в Петербурге. Перед производством вышел из уч-ща и поступил в 1868 г. в Земледельческ. и Лесн. ин-т в Петербурге. В 1870 г. студент 3-го курса. Осенью 1870 г. был инициатором студенческ. чтений по политическ. вопросам и сам прочел шесть докладов. В ноябре 1870 г.—деятельн. участник студенческ. сходок в ин-те. Обыскан и арестован 1 дек. 1870 г. вместе с проф. А. Н. Энгельгардтом; при обыске отобраны «записки и заметки о бывших революциях и о покушениях на коронованных особ». С 15 по 26 дек. 1870 г. содержался в Петропавловск. крепости. По постановлению Следствен. комиссии от 10 янв. 1871 г. за «вражебное политическ. настроение» подлежал высылке к родителям под надзор местн. властей и жанд. начальства, но в виду выс. пов. «поступить по особому приказанию, данному шефу жандармов» выслан в Архангельск. губ. под надзор; в марте 1871 г. водворен в Холмогорах. Ходатайство его матери в авг. 1871 г. о разрешении закончить образование оставлено без последствий; таковое разрешение дано лишь в 1875 г., после чего летом т. г. вернулся в Петербург и окончил Земледельческ. ин-т. С 1875 г. по 1886 г. работал в газ. «Неделя», при чем статьи его имели большое влияние на выработку народническ. мировоззрения. В 1876—1877 г.г. работал в качестве земск. статистика при Черниговск. губ. земстве, где вместе с В. Варзаром, А. Русовым выработал особый тип земск. статистики, впоследствии известный под названием «черниговского». В февр. 1878 г. принимал участие в Чернигове в демонстрации на похоронах В. Величанского. По показанию В. Дриго, принимал участие в черниговск. революц. кружке в 1879 г. Состоял под надзором в Чернигове. С 1881 г. в качестве члена Черниговск. земск. управы заведывал статистическ. земск. отделом. За свои статистическ. работы награжден ученым ком-том при м-ве госуд. имуществ больш. зол. медалью. В 1891—1918 г.г. работал в экономическ. отделе ведомства путей сообщения. В 1920—1928 г. г. состоял заведующим отделом сельско-хозяйств. экономики при Вятск. обл. сельско-хоз. опытн. станции в Соколовке. С 1928 г.—пенсионер Всесоюзн. общ-ва политкаторжан.

Автобиография П. П. Червинского (Архив ветеранск. комиссии Всесоюзн. общ-ва политкаторжан).—Из рукописн. автобиографии В. Г. Котельникова.—Из ненапечатан. части статьи О. Аптекмана, Зачатки культурн. народничества.—Справки (П. Червинский, Автократов, П. Гарин, Карпенко, Кучеров, И. Петрункевич, А. Русов).—Свод указаний (Ук.) («Был.» 1907, VIII, 98).—Список 1852—1879 г. г., л. 35.

«Ист.-Рев. Сборник» I (1925), 20—36 (О. Аптекман, Зачатки культурн. народничества в 70-х г. г.).—Б. Козьмин, «Современ.» 1925, I (Публицистическая деятельность П. П. Червинского).

В. Богучарский, «Гол. Мин.» 1915, IV, 212—213 (Общественное движение 60-х г. г.).—И. Деникер, «Кат. и Сс.» 1924, IV (11), 40 (Воспоминания).—Б. Козьмин, «Кат. и Сс.» 1926, I (22), 115, 122 (П. Ткачев и народничество).—Н. Медведский, «Записки Ленингр. Лесн. ин-та» т. 37 (1929), 52 (За четыре десятилетия).—А. Коленко, Там же, т. 37 (1929), 70, 74, 76, 77 (Воспоминания о Земледельческ. и Лесн. ин-те в период 1869—1870 г. г.).

Черевков, Василий Дмитриевич, дворянин. Род. в 1856 г. Во втор. пол. 1870-х г.г. —студент Мед.-Хир. ак-ии. Арестован в 1877 г. в числе 15-ти лиц, вошедших по подложн. билетам в зал заседаний Сената во время процесса 50-ти. По освобождении подчинен надзору полиции. В 1880 г. окончил ак-ию со званием лекаря. В 1900-х г.г. —морской врач в Кронштадте.

Справка (В. Черевков).—Медиц. список.

Чередникова, Анна, крестьянка дер. Пески (Новохоперск. у., Воронежск. губ.). В 1876 г. привлечена к дознанию (свидетельница?) по делу братьев Зубриловых.

Справка (А. Чередникова).

Чередниченко. По показанию Ф. Курицына, вел в 1870-х г. г. на Городищенск. заводе (Черкасск. у., Киевск. губ.) вместе с Л. Семиренко пропаганду среди рабочих.
Справка (Чередниченко).

Черемухин, Николай Никифорович, сын священника. Род. ок. 1853 г. в с. Кандинском (Шадринск. у., Пермск. губ.). Учился в духовн. уч-ще и в Пермск. дух. сем-рии; в авг. 1874 г. поступил на физ.-математ. фак-т Петербургск. ун-та. Был обыскан в 1874 г., при чем найдена тетрадь с выписками революц. содержания. Привлечен к дознанию по делу о пропаганде в империи (193). По выс. пов. 19 февр. 1876 г. дело о нем разрешено в административ. порядке с учреждением особ. надзора полиции. Подчинен надзору в Петербурге со 2 апр. 1876 г.; освобожден от надзора по постановлению Особ. совещания в сент. 1881 г.
Справка (Н. Черемухин).—Доклады 1876, I, 20 об.—Справ. листок.—Ведомость по Петербургск. градоначальству (1876—1879).—Дело Департ. полиц., V, № 553 (1881).

Черепахин, Александр Петрович, дворянин Полтавск. губ. Окончил медиц. фак-т Киевск. ун-та. По показанию Арс. Богославского, в 1874—1875 г. г. принадлежал к «молодым украинофилам» (Н. Короткевич и др.); посещал собрания, происходившие у Ф. Волкова. Состоял под негласн. надзором. Выбыл из России в 1876 г. В 1877 г. за украинофильск. пропаганду предан суду во Львове вместе с Павликом, К. Ляхоцким, С. Ястремским. Приговорен к месячн. тюремн. заключению и к изгнанию из пределов Австрии. В 1881 г. учился в Медиц. школе в Париже. Разыскивался согласно циркуляру Департ. полиц. от 22 мая 1889 г. для подчинения негласн. надзору: розыск прекращен по циркуляру от 25 февр. 1892 г., так как «в учреждении надзора более не встречалось надобности».
Справка (А. Черепахин).—Свод указаний (Ук.).—Список 1883 г., I, стр. 118.—Дело Департ. полиц., V, № 7563 (1888).—Словарь Граната, т. 40, стр. 646 (Автобиография С. Ястремского).

Черепахин, Василий Петрович, дворянин Полтавск. губ., брат А-дра П. Ч-на. По показанию Арс. Богославского, принадлежал в сред. 1870-х г. г. к «молодым украинофилам» (Н. Короткевич и др.); посещал собрания, происходившие на квартире Ф. Волкова в Киеве. В 1880 г. жил у себя в имении в Кременчугск. у. (Полтавск. губ.).
Справка (В. Черепахин).—Свод указаний (Ук.).

Черкасов, Анисим, крестьянин дер. Пески (Новохоперск. у., Воронежск. губ.). Привлекался в 1876 г. к дознанию по делу братьев Зубриловых (пропаганда в Воронежск. губ. и в Обл. в. Донского).
Справка (А. Черкасов).

Черкасов, Гавриил.
См. «восьмидесятые годы».

Черкасов, Михаил, мещанин г. Луги. Род. ок. 1844 г. в Петербурге. Как уволенный в 1875 г. из придворн. конюшен. ведомства за политическ. неблагонадежность, подчинен с 7 мая 1875 г. в Петербурге надзору полиции.
Справка (М. Черкасов).—Ведомость по Петербургск. градоначальству (1875—1878).

Черкасов, Сергей Матвеевич, сын нижегородск. цехового. Род. ок. 1858 г. В 1877 г. —воспитанник 2-го курса Московск. учительск. инст-та. Арестован в конце апр. 1877 г. в Москве вследствие политическ. неблагонадежности, выразившейся в сношениях с привлекавшимися по делу «Общва друзей» Ант. Арефьевой, Уст. Жейцом и др.; в мае т.г. исключен из ин-та. В 1881 г. получил разрешение закончить образование.
Справки (С. Черкасов, Уст. Жейц).—Справ. листок.
«Вперед» т. V (1877), 177 (Из истории арестов и преследований).

Черкезов, Варлаам Николаевич (Джон Асланович?).
См. «шестидесятые годы».

Черкезов, Илья (?). По показанию Ег. Иосселиани, принадлежал к кавказск. революц. кружку, образованному в 1875 г.
Справка (И. Черкезов).

Черкез(с)ов, Леван, князь. Род. ок. 1853 г. В сред. 1870-х г. г.—студент Технологическ. ин-та; курса не окончил. Привлечен к дознанию, возникшему в окт. 1876 г., по делу о революц. пропаганде в Тифлисск. и Кутаисск. губерниях, по обвинению в знании о существовании кавказск. революц. кружка и в недонесении. Пробыл в одиночн. заключении около шести с половиною месяцев. По выс. пов. 26 июля 1878 г. дело о нем разрешено в административ. порядке с выдержанием его под арестом в течение трех недель.
Справки (Л. Черкезов, Мгалобелов, А. Эристов). — Доклады 1878, II, 398—410. — Справ. листок.

Черкес, Александр Игнатьевич, дворянин Витебск. губ., сын колл. асессора. Род. ок. 1861 г. в Одессе. Учился в Екатеринославск. гимназии; с 1876 г. по 1879 г.— в техническ. жел.-дор. уч-ще в Одессе. Был участником одесск. кружка, организованного в авг. 1878 г. В. Верцинским и М. Гелисом. Был арестован в 1879 г. по делу кружка и показал, что на его квартире происходили собрания, на которых Ег. Минаков читал свои революцион. стихотворения. Содержался в Одесск. тюрьме.
Справки (А. Черкес, С. Медведев, Ег. Минаков).

Чернавский, Михаил Михайлович, потомств. почетн. гражданин, сын протодьякона в Смоленске. Род. 11 июля 1855 г. в с. Межуречье (Дорогобужск. у., Смоленск. губ.). Учился в Смоленск. дух. уч-ще; в 1871 г. поступил в Смоленск. дух. сем-рию, общеобразоват. курсы которой окончил в 1875 г. Еще в сем-рии, весною 1874 г., впервые познакомился с нелегальн. литературою. Осенью 1875 г. поступил в Мед.-Хир. ак-ию в Петербурге. В конце 1875 г. учился сапожн. ремеслу и познакомился с петербургск. революционерами (Е. Карпов, А. Оболешев и др.).

Принял участие в демонстрации-похоронах 30 марта 1876 г. студ. П. Ф. Чернышева. Лето 1876 г. до конца августа провел на Кубани, где группа лиц, связанных с кружками, из которых сложилась позднее «Земля и Воля», арендовала участок земли;

М. М. Чернавский.

С фотогр. 1876 г.
Из ссбр. Музея «Каторга и Ссылка».

учился земледельческ. работам и вел пропаганду среди хуторян, переселенцев с Украины. Принял участие в демонстрации 6 дек. 1876 г. на Казанск. площади в Петербурге; был тогда же арестован и содержался в Доме предвар. заключения. Предан суду особ. прис.Сената; судился с 18 по 25 янв. 1877 г. и 25 янв. признан виновным в участии в «дерзостном порицании» существующ. образа правления и, сверх того, главным виновником в насильствен. сопротивлении полиции; приговорен к лишен. всех прав сост. и к каторжн. работам в рудниках на 15 лет. После приговора содержался в Доме предвар. заключения; участвовал в протесте по поводу «Боголюбовской истории», после чего переведен в Литовск. замок, а затем в авг. 1877 г. водворен в одиночн. камеру Новобелгородск. каторжн. централа. Содержался в ней до 13 окт. 1880 г., после чего отправлен в Мценск. пересыльн. тюрьму (в последней пробыл с пол. окт. 1880 г. по май 1881 г.). Отправлен на Кару. В нач. сент. 1881 г. прибыл в Иркутск; до конца янв. 1882 г. содержался в местн. тюремн. замке и 19 февр. 1882 г. водворен на Каре. По выс. пов. 31 мая 1884 г. к нему был применен манифест 15 мая 1883 г., в силу которого был переведен в разряд ссыльно-поселенцев Вост. Сибири с правом причислиться в крестьяне по сокращен. сроку, а по истечении 14 лет со времени обращения на поселение, т. е. 31 мая 1898 г., получить право избрания места жительства, кроме столиц и столичн. губерний, с отдачею под надзор полиции на 5 лет и с частичн. восстановлением в правах, утраченных по суду. В сент. 1884 г. выпущен из тюрьмы и причислен к Верхне-Читинск. волости с обязательством жить в Чите; работал в столярн. мастерской Ив. Союзова; давал уроки. В нач. 1887 г. переселился в Нерчинск; в авг. 1889 г. разрешенс там постоянное жительство. В 1891 г. разрешены раз'езды по Сибири; в том же году разрешено приписаться к одному из мещанск. общ-в в Сибири; причислен к нерчинск. мещанск. общ-ву. Был фотографом-профессионалом; имел свою фотографию; вел вместе с нечаевцем А. К. Кузнецовым культурн. работу (библиотекарь и т. п.). По выс. пов. 22 авг. 1898 г. вследствие хорошей аттестации получил помилование и был подчинен негласн. надзору. Осенью 1900 г., ликвидировав фотографию, уехал в Европ. Россию, где снова принял участие в революц. движении. В 1900—1903 г. г. жил в Петербурге, сочувствуя партии соц.-революционеров, но не входя в нее, оказывал членам разн. услуги (явки и т. п.). Обыскан и арестован 29 янв. 1904 г. в Петербурге по доносу Азефа. Привлечен к дознанию при Петербургск. жанд. упр-нии по обвинению в участии в числе друг. лиц в подготовке покушения на м-ра вн. дел В. Плеве вследствие сношений с Сер. Клитчоглу. Содержался в Доме предвар. заключения. Виновным себя не признал. В сент. (нач. окт.?) 1904 г. выпущен под залог в 500 руб. Принимал участие в событиях 9 янв. 1905 г. и снова арестован 10 янв. в связи с арестом Пешехонова; освобожден через две недели. В марте-апреле 1905 г. вызван в Женеву, где участвовал в редакционных и типографск. делах партии с.-р. В конце 1905 г. вернулся в Россию; работал в петербургск. организации партии с.-р. по транспорту при книжном складе и по связи с типографией. Арестован летом 1906 г. в дни кронштадтск. восстания; находился под стражей до пол. февр. 1907 г.; по освобождении уехал в Финляндию и перешел на нелегальн. положение. Летом 1907 г. заявил о своем желании вступить в боевую организацию партии с.-р. Работал в Финляндии в динамитн. мастерской и в авг. 1907 г. отправлен на Урал в качестве инструктора и техника для организации на Урале динамитной мастерской. В янв. 1908 г. вызван в Петербург Азефом, который предложил ему для организации покушения на Николая II открыть как базу для террористов, в районе царск. охоты около Ропши, в дер. Белая Кипень (под Петербургом) чайную Союза русск. народа. После апр. 1908 г. по предложению партии отправился в Туркестан и привез экспроприированн. деньги из Чарджуя и Ташкента. По возвращении, по поручению Азефа, ездил на Урал и привез в Тверь

оттуда динамит. После официальн. об'явления Азефа провокатором, скрылся в Париж, где летом 1909 г. вступил в боевую группу Б. Савинкова. В конце 1909 г. был снова в Петербурге; в качестве извозчика вместе с другими производил наблюдения за проездами Николая II. Благодаря новой провокации уехал за границу и прожил во Франции, Германии, Швейцарии до начала империалистическ. войны; вернулся через южную границу в Россию; жил нелегально до Февральск. революции, работая в Земсоюзе, в главн. ком-те в Москве. С мая до нач. авг. 1917 г. служил в Петербурге в главн. земельн. ком-те при м-ве земледелия; примыкал к правой с-р'овск. группе «Воля Народа». В 1917—1922 г. г. работал в Астрахани, Саратове, Москве. (в Губстатотделе и в библиотеке при Общ-ве политкаторжан). В 1931 г. живет в Москве; член и пенсионер Всесоюзн. общ-ва политкаторжан; беспартийный.

Сообщение М. М. Черновского.—Справка М. Черновский).—Статистическ. ведомости (Архив м-ва юстиции).—Дела Департ. полиции: V, № 3265, ч. 1 (1882), № 40, ч. II, лит. А (1896); III, № 992 (1896).—Бурцев, За сто лет, II, 89, 94.—Больш. энциклопедия, т. XXII.—Словарь Граната, т. 40, стр. 409 (Автобиография Н. М. Саловой).—Политическ. каторга и ссылка, 621.

Словарь Граната, т. 40, стр. 563—577 (Автобиография М. М. Чернавского).—М. Чернавский, «Истор.-Револ. Бюллет.» II—III (1922), 22—27 (К характеристике Г. Плеханова).—Его же, «Кат. и Сс.» 1924, I (8), 18—41; V (12), 30—44; 1925, III (16), 24—36; 1926, VII—VIII (28—29), 104—124 (Ип. Н. Мышкин. По воспоминаниям каторжанина 70—80-х г. г.).—Его же, «Кат. и Сс.» 1926, I (22), 213—217 (А. Н. Бибергаль).—Его же, «Кат. и Сс.» 1926, VII—VIII (28—29), 7—20 (Демонстрация 6 дек. 1876 г. Воспоминания).—«Кат. и Сс.» 1927, IV (33), 109—114 (Примечания М. Чернавского к статье И. Беккера, Долгушинцы в Ново-Белгородск. тюрьме).—М. Чернавский, «Кат. и Сс.» 1930, VII (68), 7—39; VIII—IX (69—70), 26—65 (В боевой организации. Воспоминания).

Госуд. преступления, II, стр. 1 сл.—[А. Долгушин], Заживо погребенные, 17.—[В. Свиты ч], В каменном мешке, 15 сл.—О. Аптекман, Земля и Воля (Ук.).—Л. Дейч, 16 лет в Сибири (Ук.).—Э. Корольчук, Первая граната. демонстрация в России, 13 сл.—С. Ковалик, Революц. движение 70-х г. г. (Ук.).—Е. Колосов, Государева тюрьма, 255.

«Наша Страна». Сборник (1907) (Н. Виташевский, По Владимирке).— Г. Осмоловский, «Мин. Годы» 1908, VII, 148 (Карийцы).—«Кат. и Сс.» V (1923), 267; VI (1923), 325, 327; VII (1923), 302; 1924, I (8), 300; II (9), 314; III (10), 312 (Хроника).—С. Ковалик, «Кат. и Сс.» 1924, IV (11), 141, 143, 158 (Революционеры-народники в каторге и ссылке).—Е. Карпов, «Кат. и Сс.» 1924, VI (13), 31, 32 (Странички воспоминаний).—Е. Ярославский, «Кат. и Сс.» 1926, VI (27), 202 (Отов. С. И. Мартыновском).—А. Бибергаль, «Кат. и Сс.» 1926, VII—VIII (28—29), 26, 28 (Воспоминания о демонстрации на Казанск. площади).—В. Попова, «Кат. и Сс.» 1927, VI (35), 40 (Динамитные мастерские 1906—1907 г.г и провокация Азефа).—И. Попов, «Кат. и Сс.» 1928, II (39), 169 (С. А. Иванов).—М. Горбунов, «Кат. и Сс.» 1928, IV (41), 169 (Савинков, как мемуарист).

Черневский, родом из Минска. В 1879 г. —вольнослушатель Петербургск. ун-та, товарищ Л. Страшевича, участник революц. кружка польск. молодежи в Петербурге. Его адрес был обнаружен в бумагах Л. Страшевича при обыске последнего в Кракове в февр. 1879 г. (По выс. пов. 13 янв. 1882 г. по делу о польск. соц.-революц. пропаганде выслан под гласн. надзор на 5 лет в Вост. Сибирь?).

Справки (Черневский, А. Закржевский, Лелевский, Растворовский, К. Сосновский, Л. Страшевич).

Черневский, Альфонс Иосифович, дворянин. Род. ок. 1852 г. Служил во Владимире у непремен. члена по крестьянск. делам присутствия. В 1879 г. состоял под надзором вследствие нахождения у него стихов революц. содержания.

Справка (А. Черневский).

Черневский, Людвиг Александрович, поляк, дворянин Ковенск. губ., землевладелец Тельшевск. у. (Ковенск. губ.). Род. ок. 1847 г. Служил на воен. службе; участвовал в русско-турецк. войне; вышел в отставку в 1878 (?) г. с чином шг.-капитана. В февр. 1878 г. поступил рабочим в Варшаве на фабрику Зглиницкого для изучения слесарн. мастерства. По агентурн. сведениям, вел переписку с заграничн. социалистами. Был обыскан в сред. 1878 г. и, вследствие нахождения у него запрещен. книг (сочинения Лассаля), подчинен надзору полиции. Арестован в окт. 1878 г. и заключен в Александровск. цитадель в Варшаве вследствие перехваченного на его имя письма Людв. Варынского. При обыске в тюрьме были найдены две его записки, подтверждающие его принадлежность к соц.-революц. партии. В сред. 1879 г. по распоряжению варшавск. ген.-губернатора выслан под надзор в Восточн. Сибирь. Отправлен в Сибирь из Вышневолоцк. пересыльн. тюрьмы 5 июля 1879 г. Прибыл в Иркутск. тюремн. замок 28 окт. 1879 г. Иркутск. губ. судом оставлен в «сильном подозрении» в сокрытии следов побега 8 февр. 1880 г. восьми политических и в недонесении. Водворен 24 марта 1880 г. под надзор в Баргузине (Забайкальск. обл.); занимался столярным ремеслом. По постановлению Особ. совещания от 10 мая 1882 г. срок надзора определен в четыре года, считая с 9 сент. 1881 г. По постановлению того же совещания от 30 дек. 1883 г. из'ят от действия манифеста 15 мая т. г., несмотря на одобрительн. отзывы губернатора. В сент. 1885 г. освобожден от гласн. надзора с запрещением проживать в губерниях царства Польского. Выехал из Баргузина 25 ноября 1885 г. С дек. т. г. подчинен негласн. надзору в мест. Шаргород (Могилевск. у., Подольск. губ.). В нач. 1886 г. выбыл в Ковенск. губ. В 1890-х г. г. проживал в своем имении—Таурово (Тельшевск. у., Ковенск. губ.) и в Киеве, где содержал заведение минеральн. вод. Негласн. надзор прекращен по распоряжению Департ. полиции от 16 февр. 1902 г.

Справки (Л. Черневский, П. Пласковицкая).—Дело м-ва юстиц., II угол. отдел., № 8299 (1880).—Справ. листок.—Дело Департ. полиц., III, № 1119 (1885).—Календарь «Народн. Воли», 144.

Н. Тютчев, В ссылке, 30, 32—33.—И. Волкович, Начало социалист. рабоч. движения в русск. Польше, I (Ук.).

«Набат» 1881, IV, 2—3 (Внутреннее обозрение).—И. Белоконский, «Кат. и Сс.» 1927, II (31), 155 (К истории политическ. ссылки 80-х г.г.).

Черневский, Эдуард-Станислав Степанович. Род. в Ковенск. губ. в 1855 г. В

1876 г.—студент Мед.-Хир. ак-ии. За участие в студенческ. беспорядках в сент. 1876 г. в связи с «ландцертовской историей» уволен из ак-ии на два года и 1 окт. 1876 г. выслан в администр. порядке в Ковенск. губ. Окончил медиц. образование со званием лекаря в 1882 г. Д-р медицины. В 1900-х г. г. жил в Америке.

Справка (Э. Черневский).—Медиц. список.

Черненкова, Вера Николаевна.

См. «восьмидесятые годы».

Черненкова, Людмила Ивановна—фамилия по мужу (?) Людм. Ив. Прохоровой (см.).

Чернецов, Иван Алексеевич, сотник в отставке Донского казачьего войска. В 1870-х г. г. жил на хуторе в Черкасск. округе. Обыскан в 1876 г. в виду нахождения его адреса в бумагах братьев Зубриловых, обвинявшихся в пропаганде.

Справка (Чернецов).

Чернеча (Власенко), Наум, крестьянин с. Шабельники (Чигиринск. у., Киевск. губ.). Привлечен к дознанию в 1877 г. по делу о тайном общ-ве, образованном среди крестьян Чигиринск. у. Я. Стефановичем-Л. Дейчем.

Дело м-ва юстиц., II угол. отдел., № 11020 (1883).

Черниговский, Василий Александрович. Род. ок. 1855 г. в Воронеже. Окончил Воронежск. дух. сем-рию. По доносу писца В. Говорова от 12 окт. 1877 г. был «членом и вожаком» воронежск. кружка пропагандистов. Обыскан и арестован 15 окт. 1877 г. в Воронеже вместе с Вас. Очкиным и Ив. Подольским в помещении, где должно было происходить собрание кружка. Содержался под стражей с 15 окт. по 9 ноября 1877 г. Привлечен к дознанию, возникшему в окт. 1877 г. в Воронеже, по подозрению в организации революц. кружка для пропаганды. По выс. пов. 22 июня 1877 г. дело о нем прекращено без последствий.

Справки (В. Черниговский, М. Дикарев, Ив. Матвеев, П. Никитин, В. Очкин, Ив. Подольский).—Доклады 1878, II, 337—341.—Справ. листок.

Черниговский, Павел Михайлович, дворянин, сын учителя Сызранск. уездн. уч-ща. Род. ок. 1853 г. Не окончил Симбирск. гимназию. В 1875 г. был студентом Казанск. ветерин. ин-та. Скрылся 28 сент. 1875 г. из гостиницы в Казани, где он проживал, оставив свои вещи; в вещах при осмотре их полицией были найдены запрещ. стихотворения. Арестован в Казани 6 окт. 1875 г. на квартире Левашевых. Привлечен к дознанию, возникшему в окт. 1875 г. в Казани. При допросах показал, что оставил гостиницу из-за отсутствия денег, что стихотворения получил от Над. Парф. Николаевой и что у последней в 1874 г. в Симбирске собирался местн. революц. кружок, при чем назвал всех участников. По выс. пов. 15 мая 1876 г. дело о нем разрешено в администр. порядке с подчинением за имение запрещен. сочинений надзору полиции. Подчинен с 22 июня 1876 г. секретн. надзору в Казани. В мае 1877 г. выбыл в действующую армию.

Справки (П. Черниговский, С. Малинина, Н. Николаева, О. Пашанина, Рождественская, Вл. Соколов, П. Урусов, С. Федерштейн, Шилкин).—Доклады 1876, I, 107—110.—Справ. листок.—Ведомость по Казанск. губ. (1876—1877).

Черникова. Принимала деятельное участие в демонстрации, происшедшей 31 марта 1878 г. у здания окружн. суда в Петербурге по поводу оправдания В. И. Засулич.

Справка (Черникова).

Чернобровина, Афанасия Ананьевна. дочь купца. Жила в 1870-х г. г. на Невьянск. заводе (Екатеринбургск. у., Пермск. губ.). Обыскана в 1873 г. вследствие близких и родственных отношений со студ. Перезоловым, организовавшим на Невьянск. заводе кружок для самообразования.

Справка (А. Чернобровина).—Справ. листок.

Чернов, Андрей Андреевич.

См. «восьмидесятые годы».

Чернов, Василий Ефимович, отст. сотник Донск. казачьего войска. В 1870-х г.г. жил в Новочеркасске. Был обыскан в 1876 г. в виду нахождения при обыске у братьев Зубриловых, привлекавшихся по делу о пропаганде, его адреса. Свидетель по процессу братьев Зубриловых.

Справка (В. Чернов).

Чернозерский, Александр, студент Казанск. дух. ак-ии. Привлекался в 1874 (?) г. по делу о пропаганде в империи (193). По выс. пов. 19 февр. 1876 г. освобожден от взыскания за недостатком улик.

Доклады 1876, I, 46 об.—Справ. листок.

Черномордик (Леви Самуилович?). Род. в 1857 г. При возникшем в сент. 1878 г. дознании по делу о распространении пропаганды в Керчи и Бердянске выяснилось, что студ. Черномордик принимал участие в этой пропаганде. Окончил медиц. образование в 1882 г. со званием лекаря. В 1900-х г. г.—врач в Керчи.

Справка (Черномордик).—Медиц. список.

Чернояров Василий Лазаревич, сын киевск. 2-й (потом 1-й) гильдии купца. Род. в Юхновск. у. (Смоленск. губ.) в янв. 1857 г. Учился в Киевск. 2-й гимназии; товарищ по гимназии Иос. Давиденко. Был студентом ветеринарн. отдел. Мед.-Хир. ак-ии, откуда по постановлению академическ. суда уволен 28 сент. 1876 г. на два года за участие в студенческ. беспорядках в сент. т. г. («ландцертовская история»). По соглашению м-ра внутр. дел с нач-м III Отделения выслан 4 окт. 1876 г. из Петербурга в Киев, где проживал в доме отца. Был знаком в Киеве с Я. Стефановичем, Л. Дейчем. Обыскан и арестован в Киеве 30 окт. 1877 г., так как был опознан, как лицо, бывавшее на конспират. квартире Я. Стефановича; при обыске обнаружена записка И. Давиденко «условного содержания». Привлечен к дознанию, возникшему в 1877 г. в связи с Чигиринск. делом; обвинялся в «сокрытии и истреблении следов

преступлений» Я. Стефановича, Л. Дейча и друг. (помогал вместе с И. Давиденко и Г. Шеффером очистить их квартиру от бумаг и писем, оставшихся после их бегства). Содержался в Киевск. Лукьяновск. тюрьме и в авг. 1878 г. принял участие в тюремн. беспорядках по поводу убийства часовым бежавшего из тюрьмы Н. Беверлея; в конце т. г. отдан отцу на поруки. Предан суду; судился 6—8 июля 1879 г. Киевск. соедин. палатою гражд. и угол. суда и 8 июля был оправдан. По распоряжению киевск. ген.-губернатора, как привлекавшийся в связи с Чигиринск. делом, выслан в администр. порядке под гласн. надзор в Архангельск. губ.; водворен в Холмогорах 11 окт. 1879 г. По определению Сената 6 мая 1880 г., рассмотревшего его дело в ревизион. порядке, освобожден от ответственности. По получении в Холмогорах известия о событии 1 марта 1881 г. устроил 2 марта т. г. вместе с другими ссыльными «пирушку». По постановлению Особ. совещания от 24 окт. 1881 г. срок надзора определен в пять лет, считая с 9 сент. 1881 г., с высылкою из Европ. России. Водворен в Таре (Тобольск. губ.). В мае 1883 г. привлекался к дознанию в Таре по обвинению в пособничестве к побегу из Тары политическ. Ил. Кожина и и в укрывательстве его места пребывания. По соглашению м-ров. внутр. дел и юстиции, изложенному в отношении последнего от 25 апр. 1885 г., дело о нем прекращено. По постановлению Особ. совещания от 9 окт. 1884 г., в виду одобрительного поведения, к нему был применен манифест 15 мая 1883 г., на основании которого срок надзора сокращен на год. Освобожден 9 сент. 1885 г. от гласн. надзора с воспрещением жить в местностях, находящихся на положении усиленной охраны. В окт. 1885 г. поселился в дер. Красной (Юхновск. у., Смоленск. губ.), где был подчинен негласн. надзору. В 1887 г. состоял доверенным при отце, подрядчике при постройке Гомель-Брянск. жел. дороги, и жил в Орловск. губ.; в том же году переехал в Саратов, где был подрядчиком при постройке Уфимско-Златоустовск. жел. дороги; в 1888—1889 г. г. жил в Уфе, где был освобожден от негласн. надзора, прекращенного распоряжением Департ. полиц. от 12 мая 1889 г. В 1893—1894 г. г.—подрядчик по постройке Зап. Сибирск. жел. дороги; жил в Сибири. В 1894 г. получил право повсеместного жительства. В 1898 г. жил в Киеве; был киевск. купцом.

Справки (В. Черноярова, Гольденберг, Козицкая, Новиков, Руднев, Стефанович, А. Ивановская).—Справ. листок.—Ведомость по Архангельск. губ. (1879).—Дело м-ва юстиц., II угол. отдел., № 11142 (1883).—Дело Департ. полиц., III, № 900 (1885).—Бурцев, За сто лет, II, 101.

В. Черноярова, «Из эпохи борьбы с царизмом» (Киев). Сборник III (1925), 27 сл. (Воспоминания о неудавшемся побеге политических из Киевск. Лукьяновск. тюрьмы в 1878 г.).

В. Новицкий, Из воспоминаний жандарма, 122—123.

«Голос» 1879, №№ 239, 243, 244, 248, 249 (Судебная хроника).

Черный, Михаил Гемелевич—он же Мих. Гем. Рабинович-Черный (см.).

Доклады 1877, I, 22—25,

Чернышев. В 1873 г.—студент Петербургск. ун-та. Тогда же входил в кружок лавристов в Петербурге, организованный ок. 1872 г. (Л. Гинзбург, В. Варзар, Н. Кулябко-Корецкий и др.). Впоследствии—учитель математики в Орловской гимназии.

Н. Кулябко-Корецкий, Из давних лет (Ук.).

Чернышев—одна из революцион. кличек в сред. 1870-х г. г. в Одессе Григ. Анф. Попко (см.).

Р. Стеблин-Каменский, «Был.» 1907, V, 184 (Гр. Анф. Попко).

Чернышев, Иван Афанасьевич, член Самарск. губ. земск. управы. Привлекался к дознанию в сент. 1874 г. по делу о пропаганде в Самарск. губ., вследствие переданного им письма Ив. Феокт. Чернышеву.

Справка (И. Чернышев).

Чернышев, Иван Васильевич, учитель, заведывал земск. библиотекою в с. Истобенском (Вятск. губ.). Разыскивался в 1876 г. для привлечения к дознанию по обвинению в выдаче для чтения из библиотеки запрещен. книг.

Справка (Ив. Чернышев).

Чернышев, Иван Феоктистович, дворянин Самарск. губ., брат Павла Феокт. Чернышева. Привлечен в сент. (?) 1874 г. к дознанию по делу о пропаганде в Самарск. губ., вследствие получения в мае т. г. письма, переданного ему Ив. Аф. Чернышевым.

Справка (И. Ф. Чернышев).

Чернышев, Иван Яковлевич, дворянин. Учился в Киевск. 2-й гимназии; товарищ Иос. Ив. Каблица по гимназии. Был студентом Киевск. ун-та, потом—Технологическ. ин-та. В 1873 г. жил в Швейцарии, в Цюрихе, был в сношениях с эмигрантами и принимал участие в делах русск. колонии. В конце 1873 г. приехал в Россию; жил в Петербурге вместе с К. Котовым, Базилевичем, Фесенко-Навроцким. В дек. 1873 г. посещал собрания на квартире студ. Богомолова, где помещалась столярная мастерская, устроенная Л. Шишко. Входил в кружок С. Ковалика; был близок к бакунистск. кружку Ф. Лермонтова; организовал вместе с И. Каблицем свой кружок, известный под именем «вспышкопускателей». Вместе с участниками кружка «артиллеристов» (Д. Аитов, Н. Теплов и др.) организовал кузницу на Боровой ул. Весною 1874 г. входил в состав «киевск. коммуны». Летом 1874 г. уехал вместе с Т. Стронской в Лубенск. у. (Полтавск. губ.), где было имение отца Стронской; тогда же часто бывал на хуторе Над. Колесниковой в Кобелякск. у. (Полтавск. губ.). Через него харьковск. кружок сносился с киевским. Во время начавшихся арестов в 1874 г. по делу о пропаганде в империи (193) успел скрыться за границу, вследствие чего не был привлечен к дознанию по этому делу. Жил в Швейцарии—в Цюрихе и Женеве. По агентурн. сведениям, наме-

ревался в 1887 г. приехать в Россию с паспортом румынск. подданного Дмитр. Дмитриевича. В конце 1880-х г. г. был участником цюрихск. кружка. По показанию Вит. Рымашевского, посещал в Цюрихе мастерскую Георг. Прокофьева, был инициатором устройства спектаклей в пользу «научного клуба». Привлечен к дознанию, возникшему в мае 1889 г. в Петербурге, по делу о цюрихск. кружке (дело Гр. Гуковского, Лангорна и др.); дознание о нем приостановлено до его явки или до задержания. В 1899 г. жил в Цюрихе.

Справки (И. Чернышев, Дьяков, Комов, Лукашевич, И. Медведев, И. Польгейм).—Дела м-ва юстиц., II уго.. отдел., №№ 11201 (1883), 10742 (1890), 10921 (1891).—Дело Дэпарт. полиц., V, № 7563 (1888).—Голицын, Десятая глава, 166.—Список 1883 г., 1, стр. 93; 1899, стр. 754.—Обзор, XII, 9.—Бурцев, За сто лет, II, 84.—Хроника, 323.—Б. Глинский, Революц. период, II, 12, 16, 132 сл.

Стенограф. отчет, 29, 189, 274, 276, 296—297, 321, 608—610.—Памяти Л. Шишко. Сборник, 7 (Ф. Волховский, Л. Шишко).—Госуд. преступления, III, 43—44 (39—40), 46 (41), 52 (47—48), 54 (49), 59—61 (53—55), 65 (59), 84 (77), 103 (94), 111(101), 113 (103), 118—119 (107—109), 122 (111), 133 (121).—В. Дебогорий-Мокриевич, Воспоминания, 113, 175.—Л. Дейч, Роль евреев в русск. революц. движении (Ук.).—П. Лавров, Народники-пропагандисты (Ук.).—К. Котов, Записки землевольца, 35 сл., 44 сл.—И. Ясинский, Роман моей жизни (Ук.).—В. Новицкий, Из воспоминаний жандарма, 91,248.—Н. Кулябко-Корецкий, Из давних лет (Ук.).

«Вперед» № 2 (1875), 43 (По документам внутрен. политики русск. правительства).—Старик [С. Ковалик], «Был.» 1906, X, 11, 14 (Движение 70-х г.г. по Большому процессу).—А. Якимова, «Кат. и Сс.» 1927, VIII (37), 3 сл. (Большой процесс).

Чернышев, Николай (Федорович?), сын почетн. гражданина. Род. в Киевск. губ. ок. 1853 г. Привлечен в 1874 (?) г. к дознанию по делу о пропаганде в империи, вследствие сношений с членами киевск. революц. кружка (А. Дробыш-Дробышевский и др.). По выс. пов. 19 февр. 1876 г. дело о нем разрешено в административ. порядке с учреждением негласн. надзора; с 1 мая 1876 г. подчинен надзору в Киеве. В 1879 г. выехал на ст. Ровенки (Курско-Азовск. жел. дороги).

Доклады 1876, I, 31.—Справ. листок.—Ведомость по Киевск. губ. (1876—1879).

Госуд. преступления, III, 122—123 (111).

Чернышев, Николай Федорович, сын чиновника. Род. ок. 1853 г. Учился в Екатеринбургск. гимназии. В 1872—1873 г. г. принимал участие в местн. революц. кружке, руководимом Елиз. Качкою.

Справка (Н. Чернышев).

Чернышев, Павел Иванович, крестьянин дер. Погорелки (Копринск. вол., Рыбинск. у., Ярославск. губ.). Род. ок. 1843 г. Хорошо грамотный. В перв. пол. 1870-х г. г. был волостн. писарем Копринск. волости; в 1874 г. был в близких отношениях с привлекавшимися по делу о пропаганде в империи (193) М. Э. Гейштор и П. С. Троицким; помог последнему устроиться в плотничью артель; снабжал пропагандистов паспортами. Уволен от должности вследствие политическ. неблагонадежности. В 1879 г. был гласным Рыбинск. уездн. земск. собрания, членом Рыбинск. земск. управы и ее временным председателем. По агентурн. сведениям, «обладая от природы замечательным умом и ознакомившись с учением о коммунизме, сделался врагом существующ. госуд. порядка»; имел большое влияние на крестьян; как член управы, «дозволял себе противозаконные рассуждения о действиях правительства»; вел разговоры о конституции. По распоряжению московск. ген.-губернатора от 21 ноября 1879 г. за противоправит. агитацию выслан под гласн. надзор в Вологодск. губ. и был водворен 23 ноября т. г. в Устьсысольске (29 ноября т. г. в Кадникове?). По постановлению Особ. совещания от 12 окт. 1881 г. срок надзора определен в 4 года, считая с 9 сент. 1881 г. В дек. 1882 г. было разрешено по болезни переехать в Астраханск. губ., куда прибыл 24 февр. 1883 г., и водворен сначала в Красном Яру, а затем—в Астрахани. Занимался письмоводством в городск. управе. По постановлению Особ. совещания от 3 мая 1882 г. удовлетворено ходатайство Ч-ва о применении к нему манифеста 15 мая 1883 г. о сокращении срока ссылки на год. Освобожден от гласн. надзора 9 сент. 1884 г. с воспрещением жить в столицах и в Петербургск. губ. Выехал 27 сент. 1884 г. из Астрахани на родину, где подчинен негласн. надзору. В 1885 г. в виду его переписки «загадочного содержания» с поднадзорными в Астрахани продолжен негласн. надзор. С 1885 г. заведывал делами сыроварен. завода ген.-лейт. Бландова в Рыбинск. у. В 1886 г. выбран гласным Рыбинск. уездн. земск. собрания, при чем вновь было обнаружено его «вредное влияние» на крестьян. Негласн. надзор за ним прекращен по распоряжению Департ. полиции в 1899 г.

Справки (П. Чернышев, С. Мальцев, К. Медокс).—Ведомость по Вологодск. губ. (1879).—Дела Дэпарт. полиц., III, № 1163 (1884), № 74, ч. 7 (1890).—Словарь Граната, т. 40, стр. 610 (Автобиография В. И. Чуйко).

Народовольцы, III, 239 (Ф. Смирнов, Отголоски «Народн. Воли» в Ярославле и Рыбинске в 1882—1887 г.г.).

Чернышев, Павел Феоктистович, дворянин Самарск. губ. Род. ок. 1854 г. Окончил Самарск. гимназию; товарищ Л. Городецкого по гимназии. Осенью 1873 г. поступил в Мед.-Хир. ак-ию; курса не окончил. В нач. 1872 г. вместе с Н. Бухом и В. Осташкиным организовал в Самаре кружок «саморазвития», превратившийся затем в политический. По приезде в Петербург осенью 1873 г. организовал вместе с Л. Городецким кружок «самарцев» в Петербурге; был кассиром кружка. Весною 1874 г. ушел в народ для пропаганды в Самарск. губ.; в конце апр. т. г. привез в Самару запрещен. книги; летом т. г. пропагандировал с П. Александровым в с. Дубов. Умет (т. у. и губ.). Был арестован 30 авг. 1874 г. в Самаре; через семь месяцев перевезен в Москву, а 17 сент. 1875 г. доставлен из Москвы в Петербург и содержался в Доме предвар. заключения. Привлечен к дознанию по делу о пропаганде в империи (193). Освобожден 11 марта 1876 г. на поруки; 13 марта т. г. помещен в клинику Вилье, где 26 (в ночь на 27) марта умер

от чахотки. Его похороны сопровождались 30 марта 1876 г. значительною демонстрациею учащихся. Похоронен на Волковом

П. Ф. Чернышев.
С фотогр. 1873 г.
Из ссбр. Музея «Каторга и Ссылка».

кладбище. На его смерть было написано известное стихотворение «Замучен тяжелой неволей...».

Справки (П. Чернышев, И. Леошкевич, В. Осипов).—Справ. листок.—Календарь «Нар. Воли», 150.—Бурцев, За сто лет, II, 82.—Словарь Граната, т. 40, стр. 45, 47, 75, 565—566 (Автобиографии Н. Буха, Н. Головиной, М. М. Чернавского).—Больш. энциклопедия, XXII.

«Вперед» № 34 (1876), 320 сл. (Похороны Павла Чернышева).—«Вперед» № 39 (1876), 502 сл. (П. Ф. Чернышев).

Стенограф. отчет, 180, 181, 184, 185, 187.—Госуд. преступления, III, 81—85 (74—77), 163—164 (148—149), 223 (203), 233 (212), 235—236 (214—215), 238 (217).—О. Аптекман, Земля и Воля (Ук.).—В. Короленко, История моего современника, II, 90 сл.—П. Лавров, Народники-пропагандисты (Ук.).—И. Попов, Минувшее и пережитое, I (Ук.).—С. Ковалик, Революц. движение 70-х г.г. (Ук.).—Н. Бух, Воспоминания, 37 сл., 50 сл.—Народовольцы после 1 марта 1881 г. (Ук.) (Программа воспоминаний члена Исполн. к-та В. С. Лебедева).—В. Серошевский, Против волны (Ук.).

«Вперед» № 32 (1876), 250; № 33 (1876), 285, 287 (Корреспонденции).—«Набат» 1876, VI, 10 (Корреспонденция. Петербург). —Старик [С. Ковалик], «Был.» 1906, X, 22, 26 (Движение 70-х г.г. по Большому процессу).—Эд. Бернштейн, «Мин. Годы» 1908, XI, 19 (К. Маркс и русск. революционеры).—Н. Головина-Юргенсон, «Кат. и Сс.» VI (1923), 29, 31, 36 (Мои воспоминания).—С. Викторова-Вальтер, «Кат. и Сс.» 1924, IV (11), 77 (Из жизни революц. молодежи втор. пол. 1870-х г.г.).—П. Лавров, «Кат. и Сс.» 1924, VII (14), 56, 58 (Социалистическое движение в России).—М. Чернавский, «Кат. и Сс.» 1926, VII—VIII (28—29), 10, 11 (Демонстрация 6 дек. 1876 г.).—А. Бибергаль, «Кат. и Сс.» 1926, VII—VIII (28—29), 24 (Воспоминания о демонстрации на Казанск. площади).—А. Якимова, «Кат. и Сс.» 1927, VIII (37), 14, 15 (Большой процесс).—«Кат. и Сс.» 1930, V (66), 206 (Автобиографическ. записка П. П. Викторова).—И. Попов, «Кат. и Сс.» 1930, VI (67), 171 (Н. Руссель-Судзиловский).

Чернышев, Рафаил Васильевич, из крестьян Курск. губ. и уезда. Род. ок. 1851 г. Имел диплом на звание аптекарск. помощника. По агентурн. сведениям, до своего от'езда в апр. 1877 г. в Курск жил в Петербурге, где посещал квартиру Кузнецова (тайн. типография); по тем же сведениям, уехал 11 апр. 1877 г. в Курск с революц. литературой. Был обнаружен в мае 1877 г. живущим у своей тетки в с. Моква (под Курском) и обыскан; при обыске не было ничего обнаружено. Подчинен секретн. наблюдению (В марте 1881 г. работал в аптеке в Харькове; был обыскан в связи с делом Лаврениуса?).

Справки (Р. и Н. Чернышевы).—Дело Департ. полиц., III, № 126 (1881).—Справ. листок.

Чернышева, Аделаида Францевна (Викентьевна)—фамилия по мужу Ад. Фр. Ковальской (Ковалевской?) (см.).

Справка (А. Чернышева).

Чернышева, Надежда (Наталия?) Васильевна, из крестьян Курск. у. и губ., сестра Раф. В. Чернышева. Во втор. пол. 1870-х г. г.—акушерка в Курске. В мае (окт.?) 1878 г. обыскана в Курске в связи с делом ее брата, подозревавшегося в привозе из Петербурга запрещен. книг.

Справка (Н. Чернышева).

Чернышева, Пелагея (Полина) Ивановна. См. «восьмидесятые годы».

Чернышева, Софья Ивановна, жена студента Петербургск. ун-та. В перв. пол. 1870-х г. г.—деятельная участница вместе с мужем петербургск. кружка лавристов, организованного ок. 1872 г. (Л. Гинзбург, В. Варзар, Н. Кулябко-Корецкий и др.). Впоследствии жила в Орле.

Н. Кулябко-Корецкий, Из давних лет (Ук.).

Чернявская (урожденная Полтаранова), Александра Владимировна—фамилия по второму мужу А-дры Влад. Афанасьевой (см.).

Дело м-ва юстиции, II угол. отдел., № 7776 (1879).

Чернявская (по мужу Бохановская), Галина Федоровна.

См. «восьмидесятые годы».

Чернявский Борис Абрамович, еврей, сын купца. Род. ок. 1853 г. в Павлограде (Екатеринославск. губ.). В 1872 г. окончил Екатеринославск. гимназию и поступил на естествен. отдел. физ.-мат. фак-та Петербургск. ун-та; в 1873 г. перешел в Мед.-Хир. ак-ию. Обыскан в Петербурге 4 сент. 1874 г. в виду нахождения у Успенского запрещен. книг, принадлежавших Ч-му. Был арестован и привлечен к дознанию по делу о пропаганде в империи (193) по обвинению в имении запрещен. книг и в «подозрительной» переписке с Над. Клоповой. С 9 сент. 1874 г. по 19 марта 1875 г. содержался в Петропавловск. крепости; по освобождении подчинен надзору. По выс. пов. 19 февр. 1876 г. дело разрешено в административном порядке с подчинением его после четырехнедельного содержания в тюрьме особ. надзору полиции.

Справки (Б. Чернявский, Бриллиант, Свинцов, Смолянский, Черняк).—Список 1852—1879 г.г., л. 37 об.—Доклады 1876, I, 15.—Справ. листок.

Чернявский, Иван Николаевич, сын колл. советника, муж Ал-дры Влад. Афа-

насьевой-Чернявской. Род. в Сибири около 1850 г. В 1869 г. окончил Иркутск. гимназию и поступил на медиц. фак-т Московск. ун-та, с которого в 1870 г. перешел в Московск. Техническ. уч-ще. В 1872 г. был организатором вместе с И. Устюжаниновым и Вл. Дрейером среди студентов-сибиряков тайн. кассы взаимн. вспомоществования, устав которой был утвержден кружком в янв. 1872 г. В янв. 1873 г. переехал в Петербург для поступления в Технологическ. ин-т и жил с товарищем по гимназии Хр. Лоба-

И. Н. Чернявский.
С фотогр. 1877 г.
Из собр. Музея «Каторга и Ссылка».

новым. Обыскан вместе с ним 9 марта т.г.; при обыске обнаружен устав «Общ-ва для эмансипации рабочих в Сибири» и шифрован. азбука. Привлечен к дознанию; по выс. пов. 7 марта 1874 г. дело это прекращено. Находился в сношениях с Д. Аитовым, С. Коваликом, П. Войнаральским и друг. пропагандистами. В мае 1874 г. возвратился в Москву, где поселился вместе с Н. Глушковым и Дм. Серышевым на даче в Петровско-Разумовском. Вел пропаганду среди рабочих и распространял запрещен. книги. Летом 1874 г. отправился в народ для пропаганды и был арестован в Симбирске 18 июля 1874 г.; при задержании назвался студентом Московск. ун-та Ег. Ив. Никитиным; при обыске у него найдена запрещен. литература. Привлечен к дознанию по делу о пропаганде в империи (193). Содержался в Доме предвар. заключения. Предан 5 мая 1877 г. суду особ. присутствия Сената по обвинению в составлении противозакон. сообщ-ва, в участии в нем и в распространении сочинений, возбуждающих к бунту (процесс 193-х). На заседании суда 18 окт. 1877 г. заявил от лица товарищей протест против действий суда с отказом давать о'яснения. Признан 23 янв. 1878 г. виновным в распространении преступн. сочинений и приговорен к лишен. всех прав сост. и к каторжн. работам в крепостях на 9 лет, при чем суд ходатайствовал о замене последних ссылкою на поселение в Тобольск. губ. С 25 янв. 1878 г. содержался в Петропавловск. крепости, где 25 мая т. г. подписал вместе с другими заявление «Товарищи по убеждениям...». По выс. пов. 11 мая 1878 г. ходатайство суда о смягчении участи удовлетворено: приговорен к лишен. всех особен., лично и по состоян. присвоен. прав и преимуществ и к ссылке на житье в Тобольск. губ. «Передан» 18 июля 1878 г. из крепости Петербургск. губ. правлению для отправки по назначению в Тюмень в распоряжение приказа о ссыльных. В нач. авг. 1878 г. водворен в Ялуторовске (Тобольск. губ.), где жил вместе с С. Жебуневым и С. Чудновским. В Ялуторовске женился на А. В. Афанасьевой, сосланной по делу И. Ковальского. Арестован в Ялуторовске 30 мая 1879 г. и привлечен к дознанию по делу распропагандированного уголовного И. Цыплова-Гарманова, распространявшего землевольческ. литературу, служившего посредником среди ссыльных и оказавшего при аресте вооружен. сопротивление. Содержался в Ялуторовск. тюремн. замке, откуда за нарушение тюремн. правил был переведен в Ишимск. тюремн. замок. По распоряжению м-ра внутр. дел от 15 дек. 1880 г. освобожден из-под стражи с отдачею до окончания дела под строгий надзор полиции. По выс. пов. 24 дек. 1880 г. дело о нем разрешено в администр. порядке с высылкою его в распоряжение ген.-губернатора Вост. Сибири для водворения в вверенном ему крае под надзор полиции. Отправлен вместе с женою в нач. 1881 г. в Красноярск; за отказ от присяги Александру III переведен в дек. т. г. в Якутск. обл.; жил в Сунлачинском наслеге (Батурусск. улуса). По постановлению Особ. совещания от 3 мая 1882 г. срок надзора определен в 2 года и 4 мес., считая с 9 сент. 1881 г. В 1884 г. переведен обратно в Тобольск. губ. Затем жил в Томске.

Справки (Ив. Чернявский, Е. Ермолаева, С. Жебунев, Е. Завадская, Засыпкин, А. Лучшев, А. Орлов, Потапов, Савицкий, Семенов, Д. Серышев, Н. Скворцов, Устюжанинов, И. Яковлев).—Доклады 1874 г.; 1878, 1,228—241.—Список 1852—1879 г.г., л. 47 об.—Дело м-ва юстиц., II угол. отдел., №7776 (1879).—Справ. листок.—Доклады 1880, IV, 1306—1317.—Список псевдонимов.—Дела Департ. полиц.: V, № 2285 (1882); III, № 1430 (1883).—Бурцев, За сто лет, II, 91.

Стенограф. отчет, 6.—Госуд. преступления, III,3(3),170—171 (155—156), 265—266 (240—242), 316 (288), 323 (294), 326, (297), 329 (300), 332—333 (302—304).—Д. Кеннан, Сибирь и ссылка, I, 115 сл.—Н. Чарушин, О далеком прошлом, I—II (Ук.).—М. Кротов, Якутская ссылка 70—80-х г.г. (Ук.).—Л. Лойко, От «Земли и Воли» к ВКП(б), 52, 54, 55.

«Община VI—VII (1878), 1—2.—«Нар. Воля» I (1879) (Хроника преследований) (Литература парт. «Нар. Воля», 64).—«Набат» 1881, IV, 2—3 (Внутрен. обозрение).—«Вольн. Слово» № 43 (1882),5 (Список 59-ти политическ. ссыльных).—С. Жебунев, «Был.» 1907, V, 257 сл., 260 (Отрывки из воспоминаний).—С. Чудновский, «Мин. Годы» 1908, V—VI, 351—376; VII, 158—178 (Из дальних лет).—«Кат.

и Сс.» 1924, III (10), 220 (Письма В. Шаганова).—И. Иванова, «Кат. и Сс.» 1926, I (22), 232, 234 (Е. Н. Южакова и ее драма).—И. Белоконский, «Кат. и Сс.» 1927, II (31), 155 (К истории политическ. ссылки 80-х г.г.).—А. Якимова, «Кат. и Сс.» 1927, VIII (37), 25, 31 (Большой процесс).—«Красн. Арх.» XXX (1928), 185, 186, 192 (Финал процесса 193-х).

Чернявский (Черняявский), Леонид Семенович, сын священника. Род. в 1858 г. в Глухове (Черниговск. губ.). Учился в Глуховской и Новгород-Северск. гимназиях; вышел из 7-го класса последней. В 1878 г.—студент 1-го курса ветеринарн. отделения Мед.-Хир. ак-ии. За участие в студенческ. демонстрации 30 ноября 1878 г. и вследствие политическ. неблагонадежности (донос его дяди о том, что Ч-ий порицал действия полиции и правительства и говорил, что «нелегальная типография отпечатает правду») выслан в администр. порядке под гласн. надзор полиции в Архангельск. губ.; водворен с 21 янв. 1879 г. в Пинеге. В 1880 г. получил разрешение закончить образование, но не в столицах. Поступил в Харьковск. ветерин. ин-т, который окончил в 1885 г. со званием ветеринара. В 1900-х г. г.—вольнопрактикующий ветерин. врач в Сердобске (Саратовск. губ.).

Справка (Л. Чернявский).—Ведомость по Архангельск. губ. (1879).—Медиц. список.—Справ. листок.

Чернядев, мировой судья в г. Вятке. По агентурн. сведениям, принадлежал в 1874 г. к местн. революц. кружку; близкий знакомый Семакина. По отзыву вятск. губернатора, считался политически неблагонадежным.

Справки (Чернядев, Семакин).

Черняк, Семен Яковлевич, дворянин Екатеринославск. губ. В 1874 г.—студент Петербургск. Земледельческ. и Лесн. ин-та. Был обыскан 4 сент. 1874 г. в Петербурге на квартире студ. Мед.-Хир. ак-ии Бор. Чернявского, у которого ночевал.

Справки (С. Черняк, Смоленский).

Чертков, Анисим, крестьянин с. Кардаиловки (Новохоперск. у., Воронежск. губ.). В 1876 г. заподозрен в прикосновенности к делу о пропаганде в Новохоперск. у. (дело Зубриловых), вследствие дружеских отношений с П. Мозговым, служившим волостн. писарем в с. Кардаиловке.

Справки (А. Чертков, П. Мозговой, А. Суратоньов).

Четвергова (урожденная Орлова), Мария Павловна.

См. «восьмидесятые годы».

Четверухин, Федор Александрович, из духовн. звания (?). Род. в 1855 г. Учился в Вологодск. дух. сем-рии и в сред. 1870-х г. г. был вольнослушателем Мед.- Хир. ак-ии. Был обыскан в Петербурге 12 апр. 1875 г. с Вл. Ельцовым, с которым жил вместе, в связи с делом о пропаганде среди рабочих и нижних чинов Московск. полка. (дело В. Дьякова-Сирякова). Обязан подпискою о невыезде. Окончил медиц. образование в 1881 г. со званием лекаря. В 1890-х г. г.—младш. врач 83-го резервн. батальона в Ярославле.

Справка (Ф. Четверухин).—Медиц. список.

Чехов, Петр Андреевич, сын дьячка. Род. в 1850 г. в с. Крюкове (Грайворонск. у., Курск. губ.). Учился в Курск. дух. семинарии, а затем в Мед.-Хир. ак-ии, которую окончил в 1877 г. со званием лекаря. Был врачом клиническ. воен. госпиталя в Петербурге. В виду принадлежности его к «Общ-ву друзей» М. Натансона-Н. Хазова был арестован в Петербурге 23 апр. 1877 г. и привлечен к дознанию по этому делу, по обвинению в сношениях с членами общества со знанием их преступн. деятельности. Содержался в Доме предвар. заключения (?) с 30 апр. 1877 г. по 26 апр. 1878 г. (в 1878 г. находился в Николаевск. психиатрическ. лечебнице в Петербурге). Освобожден на поруки прис. пов. Утина из-под стражи вследствие заключения врачей о вредном влиянии на него одиночн. заключения. По выс. пов. 29 ноября 1878 г. дело разрешено в администр. порядке с вменением в наказание предварительн. содержания под стражей и с подчинением гласн. надзору. Вторично арестован в авг. (ноябре?) 1878 г. в виду непрекращавшейся «вредной деятельности» (постоянные сношения с политически неблагонадежными лицами, устройство собраний в своей квартире, участие в сборе пожертвований на революц. цели). Привлечен к дознанию по делу Ад. Клейн. По освобождении отдан на поруки прис. пов. Утину. По соглашению шефа жандармов с м-ром внутр. дел выслан в дек. 1878 г. в Вост. Сибирь под гласн. надзор. В нач. 1879 г. содержался в Вышневолоцк. перес. тюрьме, откуда 7 июня 1879 г. отправлен в Сибирь. В нач. 1880 г. был в Иркутске; затем водворен в Нижне-Илимск. селении (Киренск. окр., Иркутск. губ.); женился

П. А. Чехов.
С фотогр. 1878 г.
Из ссбр. Музея «Каторга и Ссылка».

там же на Хр. Ник. Ивичевич. По постановлению Особ. совещания от 3 мая 1882 г. срок надзора определен в три года, считая с 9 сент. 1881 г. В 1882 г. разрешена частн. медиц. практика в пределах Иркутск. губ. Согласно циркуляру Департ. полиции от 10 ноября 1884 г. гласный надзор заменен негласным с воспрещением жить в местностях, об'явленных на положении усилен. охраны. Выбыл на родину—в Курск. губ., после чего возвратился обратно в Сибирь. В 1885 г. жил в Томске; в 1886 г. —городск. врач в Бийске (Томск. губ.). В 1900-х г. г. —городск. и тюремн. врач в Бийске.

Справки (П. Чехов, Х. Ивичевич, Ст. Мальский, Назаров, П. Петерсон, Соколов, В. Шкалов).—Доклады 1878, III, 621—649.—Справ. листок.—Дело м-ва юстиц., II угол. отдел., № 7699 (1879).—Дела Департ. полиц.: V, № 2491 (1882); III, № 729 (1884).—Обзор, IV, 40.—Словарь Граната, т. 40, стр. 648 (Автобиография С. Ястремского).

Черный предел, 70.

«Земля и Воля» IV (1879) (Наши домашние дела) (Революцион. журналистика 70-х г.г., 387).—«Набат» 1881, IV, 2—3 (Внутреннее обозрение).—С. Ястремский, «Кат. и Сс.» 1924, IV (11), 254 (Д. Лизогуб).—«Ист.-Рев. Сборник» III (1926) (Ук.) (Э. Корольчук, Из истории пропаганды среди рабочих Петербурга во втор. пол. 1870-х г.г.).—И. Белоконский, «Кат. и Сс.» 1927, II (31), 155 (К истории политическ. ссылки 80-х г.г.).

Чехова, Христина Николаевна—фамилия по мужу Христ. Ник. Ивичевич (см.).

Справка (Хр. Чехова).

Чехович, Павел Семенович (Карлович), дворянин, сын преподавателя Белостокск. реальн. уч-ща. Род. ок. 1858 г. в Казани. Окончил Белостокск. реальн. уч-ще; в 1878 г. был студентом 3-го курса Ин-та путей сообщ. в Петербурге. Был знаком и переписывался с С. де-Мезером. Привлечен к дознанию, возникшему в 1878 г. в Варшаве, по делу о пропаганде в Варшаве, по обвинению в знании о происходившей пропаганде и в недонесении (дело 137-ми). По выс. пов. 2 апр. 1880 г. дело разрешено в администр. порядке с подчинением гласн. надзору после выдержания в течение месяца под арестом; с ноября 1878 г. подчинен надзору в Петербурге. В 1881 г. окончил курс ин-та. Работал в Екатеринославск. губ.; в 1884 г. вернулся в Петербург. По постановлению Особ. совещания от 3 мая 1884 г. срок надзора определен в четыре года, считая с 9 сент. 1881 г. В июне 1884 г. возбудил ходатайство о снятии с него надзора, каковой был прекращен по постановлению Особ. совещания от 9 окт. 1884 г.

Справки (П. Чехович, С. де-Мезер).—Ведомость по Петербургск. градоначальству (1878).—Доклады 1880, I, 64—135.—Спгав. листок.—Дело Департ. полиц., V, № 5022 (1884).

Чехранов, Антон Иванович, сын дьячка. Род. в Снегиревке (Херсонск. губ.) в 1855 г. В 1865 г. поступил в Херсонск. дух. уч-ще; затем перешел в Одесск. дух. сем-рию, которую окончил в 1876 г. В 1879 г. был студентом 2-го курса естеств. отдел. физ.-мат. фак-та Новоросс. ун-та. Привлечен к дознанию, возникшему в Одессе 9 июня 1879 г., по делу о сокрытии на чердаке дома Когановск. общежития обнаруженной 9 июня т. г. запрещен. литературы (дело Л. Чижикова, А. Отавского и др.). Обвинялся в знании о привозе Л. Чижиковым запрещен. литературы, в сокрытии ее и в недонесении. Находился под стражей с 22 по 27 июня 1879 г. По выс. пов. 4 июня 1880 г. дело разрешено в администр. порядке с подчинением гласному надзору после выдержания в одиночн. заключении в течение двух недель без ограничения места жительства и с дозволением продолжать университетск. образование.

Справка (А. Чехранов).—Дело м-ва юстиции, II угол. отдел., № 7769 (1879).—Доклады 1880, II, 551—562.—Справ. листок.

Чечуев, Михаил Иванович, мещанин. Род. ок. 1851 г. Учился в Архангельск. гим-зии, а затем был слушателем Петровск. Земледельческ. ак-ии в Москве. Обыскан и арестован 11 июля 1874 г. в Москве в виду близкого знакомства с студ. И. Селивановым и сестрами Ел. и Юл. Прушакевич. Привлечен к дознанию по делу о пропаганде в империи (193). По выс. пов. 19 февр. 1876 г. освобожден от взыскания за недостатком улик.

Справка (М. Чечуев).—Доклады 1876, I, 46 об.—Справ. листок.

Чечулин, Константин Семенович. В нач. 1870-х г.г. — студент Петровской Земледел. ак-ии. В 1871—1872 г. г. один из «главных деятелей» по организации кружков слушателей ак-ии; участник сходок.

Справки (К. Чечулин, В. Максимович, Тяжельников).

Чибисов (?), Павел Ильич, подмастерье золотых дел мастера. В 1870-х г. г. жил в Одессе. Распропагандированный Ив. Тефтулом, входил в 1874 г. в одесск. революц. кружок, носивший название «Общество содействия развитию природных способностей талантливых лиц из народа».

П. Владыченко, «Кат. и Сс.» V (1923), 26 (Памяти учителя и погибших друзей).

Чивилев, Борис Александрович, сын профессора Московск. ун-та. По агентурн. сведениям, в нач. 1870-х г. г. жил за границей и был близок к С. Нечаеву.

Голицын, Десятая глава, 167.

Чигирь, Мария Игнатьевна—девичья фамилия Мар. Игн. Коротковой. (см.).

«**Чижик**»—конспиративн. кличка в 1878 г. Петра Георг. Карловского (Карловича) (см.).

Н. Бух, «Кат. и Сс.» 1930, XI (72), 114 (В Петропавловск. крепости).

Чижиков, Лука Иванович (Алексеевич?), одесск. мещанин. Род. в 1862 г. Не окончил уездн. уч-ща. В 1878 г. принимал участие в одесск. рабочем кружке, во главе которого стоял Сол. Лион. Был арестован в Одессе 26 июня 1878 г., как принимавший участие в беспорядках на улице у здания окружн. суда в день об'явления смертн. приговора Ив. М. Ковальскому. Содержался под стражей до 26 сент. 1878 г., когда был отпущен на поруки своего отчима под строгий гласн. надзор. Вследствие отказа его отчима от поручительства в виду

ссоры, снова заключен в тюрьму 23 дек. 1878 г.; освобожден 22 янв. 1879 г. на поруки матери. По распоряжению нач-ка III Отделения подчинен с 16 февр. 1879 г. в Одессе негласн. надзору. В первых числах апр. 1879 г. привез в Кагановск. общежитие для бедн. студентов в Одессе 300 экземпляров запрещен. изданий и с помощью студ. Отавского спрятал их на чердаке дома, где они и были найдены 9 июня т. г. Арестован 9 июня 1879 г. и привлечен к дознанию, возникшему 9 июня т. г., по делу о распространении сочинений преступн. содержания (дело Чижикова, А. Отавского и др.). По выс. пов. 4 июня 1880 г. дело разрешено в администр. порядке с высылкою его под надзор в одну из северовост. губерний Европ. России; водворен 20 июля 1880 г. в Слободском (Вятск. губ.). По постановлению Особ. совещания от 7 ноября 1881 г. срок надзора определен в три года, считая с 9 сент. 1881 г. В 1882 (?) г. его мать ходатайствовала об освобождении его от надзора.

Справки (В. Завадовский, Курмей, С. Лион).—Ведомость по Одесск. градоначальству (1879).—Дело м-ва юстиц., II угол. отдел., № 7789 (1879).—Доклады 1880. II, 551—562.—Справ. листок.—Дела Департ. полиц.: V, № 9 (1881); III, № 1225 (1883).

«Народн. Воля» III (1880) (Корреспонденции. Из Одессы. (Литература парт. «Нар. Воля», 197—200).

Чикваидзе, Каллистрат Николаевич, дворянин. Род. ок. 1856 г. в Кутаисск. губ. До 1876 г.—студент Мед.-Хир. ак-ии. По показанию Ег. Иосселиани, донесшего об образовавшемся в 1875 г. на Кавказе революц. кружке (дело о пропаганде в Кутаисск. и Тифлисск. губерниях), члены этого кружка вели переписку с кавказцами-студентами в Москве и Петербурге и, между прочим, с К. Чикваидзе. Принимал участие 27 сент. 1876 г. в студенческ. беспорядках в ак-ии («ландцертовская история»), за что по постановлению академическ. комиссии уволен из ак-ии на год с правом поступления в другое учебн. заведение. По соглашению м-ра внутр. дел с нач-ком III Отделения выслан на родину в Кутаисск. губ. с подчинением негласн. надзору и с воспрещением жительства в столицах и столичных губерниях. Поступил в Харьковск. ун-т, который окончил в 1882 г. по юридическ. фак-ту. В 1887 г. получил звание присяжн. поверенного при Тифлисск. судебн. палате. Жил в Кутаисе. В 1890 г. избран председателем правления дворянск. земельн. банка в Кутаисе; был гласным Кутаисск. городск. думы. В 1893 г. удовлетворено его ходатайство о повсеместном проживании.

Дело Департ. полиции, III, № 229 (1893).

Чиков, Александр Сергеевич, дворянин, сын войсков. старшины войска Донского. Род. ок. 1848 г. В нач. 1870-х г. г.—студент Технологическ. ин-та в Петербурге. С осени 1872 г. член основного кружка долгушинцев. Принимал участие в студенческ. движении; был депутатом от студенчества. При дознании по делу Долгушина обнаружено, что Чиковым 28 авг. 1873 г. был отправлен пакет с долгушинск. прокламациями его товарищу по ин-ту М. Ф. Грачевскому. Был арестован 9 сент. 1873 г. и привлечен к дознанию по долгушинск. делу. С 26 сент. 1873 г. по 12 февр. 1874 г. содержался в Петропавловск. крепости, после чего переведен в Петербургск. тюремн. замок. Предан суду особ. присутствия Сената по обвинению в том, что, не составляя и не печатая преступн. прокламаций, распространял их с целью возбуждения к восстанию против власти верховной (процесс А. Долгушина и др.). Судился с 9 по 15 июля 1874 г.; признан виновным и приговорен к двухмесячному аресту и к надзору полиции на два года. Предназначался (?) к высылке в Архангельск. губ. Летом 1874 г. вел пропаганду среди рабочих в Петербурге за Невск. заставой; снабдил Ст. Зарубаева при его от'езде в деревню запрещен. книгами. Снова арестован в янв. 1875 г. и умер от чахотки в ночь на 31 марта 1875 г. в Петербургск. тюремн. больнице.

А. С. Чиков.
С фотогр. 1877 г.
Из собр. Музея «Каторга и Ссылка».

Справки (А. Чиков, Барсуков, С. Жиркевич, Ф. Лермонтов, К. Милоглакин, Светницкая).—Доклады 1876, I, 148.—Справ. листок.—Список 1852—1879 г.г., л. 35 об.—Календарь «Народн. Воли», 150.—Бурцев, За сто лет, II, 83, 86.—Б. Глинский, Революц. период, II, 36.

Памяти Л. Э. Шишко, 6 (Ф. Волховский, Л. Шишко).—Госуд. преступления, I, 462, 476—477, 479, 482, 537—538, 561, 570—572, 574—577.—О. Аптекман, Земля и Воля (Ук.).—А. Кунель, Кружок долгушинцев.

«Вперед», т. III, 190 сл. (Процесс Долгушина).—«Вперед» № 10 (1875), 297 (Мартиролог).—С. Синегуб, «Был.» 1906, VIII, 39; IX, 126; X, 36, 37 (Воспоминания чайковца).—«Был.» 1906, XII, 238 (Речи подсудимых по процессу 17-ти).—О. Аптекман, «Был.» XVIII (1922), 71 сл. (Флеровский-Берви и кружок долгушинцев).—Группа «Освобождение труда» IV (1926) (Ук.) (Л. Дейч, Полувековые годовщины).—Э. Корольчук, «Кат. и Сс.» 1928, I (38),

16 (Из истории пропаганды среди рабочих Петербурга в сред. 70-х г.г.).

Чи(е)коидзе, Михаил Николаевич, грузин, дворянин Тифлисск. губ. Род. в 1853 г. в с. Патара-Меджрусхе (Горийск. у., Тифлисск. губ.). Первоначальное образование получил в школе военных воспитанников при 1-м Кавказском саперн. батальоне. В 1869 г. поступил в Тифлисе в школу кавказск. межевщиков; воспитывался на казен. счет; в 1872 г. окончил школу. Будучи учеником выпускн. класса, в 1871 г. вместе с А. Цицианом, И. Джабадари и

М. Н. Чикоидзэ.
С фотогр. 1877 г.
Из собр. Музея «Каторга и Ссылка».

др. входил в тифлисск. кружок самообразования. В 1872 г. вместе с И. Джабадари уехал в Петербург, где поступил в Михайловск. артиллер. уч-ще; курса не кончил по болезни. В нач. июня 1874 г. вместе с И. Джабадари выехал за границу; жил в Париже и Женеве. Входил в заграничн. кавказск. революц. кружок (И. Джабадари, А. Цицианов и др.), сблизившийся с женск. кружком «Фричей» и об'единившийся с ним в февр. 1875 г. в Москве во «Всеросс. социально-революцион. организацию». В дек. 1874 г. вернулся в Россию; жил в Петербурге и в Москве и в нач. февр. 1875 г. принимал участие в выработке устава «Всеросс. соц.-революц. организации». Жил в Москве, в Сыромятниках, на квартире рабочего Н. Васильева; вел пропаганду среди рабочих (кличка «Федор»). В марте 1875 г. вместе с другими переехал на квартиру в доме Корсак, где и был арестован 4 апр. 1875 г. Содержался в Москве в Пречистенск. части. Привлечен к дознанию по делу о противоправительствен. пропаганде (50); до окончания дознания скрывал свою фамилию, называясь «буквою В», и отказывался от показаний. Из Москвы переведен в Петербург и с 26 сент. 1876 г. содержался в Петропавл. крепости; 16 февр. 1877 г. переведен из крепости в Дом предвар. заключения. Предан 30 ноября 1876 г. суду особ. присутств. Сената по обвинению в составлении противозакон. сообщ-ва, в участии в нем и в распространении печатных сочинений, имевших целью возбуждение к бунту и неповиновению власти верховной (процесс 50-ти). Судился с 21 февр. 1877 г.; признан виновным в составлении противозакон. сообщ-ва и в участии в нем и приговорен 14 марта 1877 г. к лишен. всех прав состоян. и к ссылке на поселение в отдаленнейшие места Сибири. По выс. пов. 14 авг. т. г. лишен прав. В ноябре 1877 (21 февр. 1878 ?) г. водворен в Киренске (Иркутск. губ.); некоторое время жил в Макаровск. вол. (Киренск. у.), затем снова—в Киренске. По донесению киренск. исправника, 5 марта 1881 г. по получении известия о смерти Александра II, устроил на своей квартире «ликование». В конце мая 1881 г. скрылся из Киренска вместе с М. Клименко и В. Панкратьевым. Разыскивался по циркуляру Департ. госуд. полиции от 6 июля 1881 г. Жил в Москве по паспортам Алексея Култашева и Тарсоидзе. Примкнул к народовольческой организации, которая в нач. 1882 г. поручила ему организовать тайн. типографию в Риге. С 21 по 26 февр. 1882 г. жил в Вильно, чтобы забрать необходимый для типографии материал; из-за недостатка денег должен был вернуться в Петербург. Арестован в Москве 19 апр. 1882 г. под фамилией Алексея Култашева на вокзале в момент от'езда. Привлечен к дознанию, возникшему при Петербургск. жанд. упр-нии, в числе 71-го лица по делу партии «Народн. Воля». С 1 мая 1882 г. содержался в Трубецк. бастионе в Петропавловск. крепости. По выс. пов. 2 февр. 1883 г. постановлено препроводить его в распоряжение ген.-губернатора Вост. Сибири для привлечения к ответственности за побег из места ссылки, но без применения к нему телесн. наказания. Переведен 17 февр. 1883 г. из крепости в Дом предвар. заключения, а в мае (?) т. г. отправлен в Сибирь; водворен 29 окт. 1883 г. в Киренске. Судился киренск. судом и за побег приговорен к трем годам каторжн. работ. Отправлен на Кару, куда прибыл в авг. 1884 г. Срок его каторжн. работ окончился 5 ноября 1885 г., после чего уволен от работ и отправлен в Якутск. обл. на поселение. В марте (?) 1886 г. водворен в Батурусск. улусе. По болезни отправлен 26 сент. 1886 г. в Иркутск и водворен 8 ноября т. г. в Верхоленске (Иркутск. губ.). За неисполнение распоряжений властей снова отправлен в 1888 г. в Якутск. обл. где водворен в 1-м Баягантайск. улусе; пытался заняться земледелием. В 1890 г. перевелся в Зап.-Кангаласск. улус, затем—снова в Баягантайский и, наконец, в 1892 г. в Хатынаринск. наслег Намск. улуса, где занимался сельск. хо-

зяйством вместе с В. Кленовым. В 1895 г. по болезни признано необходимым перевести его из Якутск. обл.; в окт. 1895 г. прибыл в Иркутск, где получил право избрать себе место жительства в Вост. или Западн. Сибири. В 1896 г. жил в с. Тулуне (Нижнеудинск. окр., Иркутск. губ.). По постановлению Особ. совещания в марте 1897 г. к нему применен манифест 14 мая 1896.: сокращен на год срок ссылки и разрешено приписаться к одному из мещанск. обществ Сибири. В окт. 1897 г. жил под надзором в Кургане (Тобольск. губ.). В окт. т. г. отец ходатайствовал о разрешении ему вернуться на Кавказ. Умер от туберкулеза 24 ноября 1897 г. в Курганск. больнице.

Справки (М. Чикоидзе, И. Жуков, Г. Зданович, Золотов, Л. Иванишевич, П. Николаев, Рыбалченко, Н. Соколов, Яныше в).—Статистич. ведомости (Архив м-ва юстиции).—Доклады 1877, II, 186—197.—Справ. листок.—Список 1852—1879 г.г., л. 43; 1879—1884 г.г., л.л. 48, 63 об., 67.—Список 1883 г., III, стр. 47.—Обзор, III, 20; V, 6; VI, 106.—Дела м-ва юстиц., II угол. отдел., №№ 8285 (1881), 11020 (1883).—Дела Департ. полиции: III, № 521 (1881); V, № 93, ч. 15 (1881), № 2254 (1882), № 70, ч. II, лит. А (1896).—Хроника, 203.—Бурцев, За сто лет, II, 85, 89, 109, 111.—Больш. энциклопедия, XXII.—Б. Глинский, Революц. период, II, 67 сл.—Словарь Граната, т. 40, стр. 161, 245, 497 (Автобиографии П. С. Ивановской, И. И. Майнова и А. А. Филиппова).

Госуд. преступления, II, 159—160 (130), 163 (133), 217—219 (177—179), 300—310 (244—245), 398 (324), 400 (325); III, 172, (156).—В. Фигнер, Запечатленный труд, 75 сл., 256.—Н. Тютчев, В ссылке, 69.—В. Панкратов, Воспоминания, 45, 51.—П. Лавров, Народники-пропагандисты (Ук.).—И. Майнов, П. Алексеев, 11 сл.—М. Кротов, Якутская ссылка 70—80-х г.г. (Ук.).—Кара и другие тюрьмы, 282 (И. Жук-Жуковский, Мартиролог Нерчинской каторги).—Л. Дейч, 16 лет в Сибири (Ук.).—В. Левицкий, Партия «Народн. Воля», 117.—В. Фигнер, Сочинения, V (Ук.).

«Набат» 1881, IV, 2—3 (Внутреннее обозрение).—В. Бурцев, «Был.» (загран.) III (1903), 203 (Материалы для словаря).—Н. Волков, «Был.» 1906, II, 177, 182 (Народовольческая пропаганда среди московск. рабочих в 1881 г.).—О. Любатович, «Был.» 1906, VI, 140—142 (Далекое и недавнее).—И. Джабадари, «Был.» 1907, VIII, 1, 8, 9, 21, 22, 24, 26; IX, 171, 173—177, 180, 181, 184—186, 190—192; X, 170, 173, 179, 181—183, 193—195.—А. Лукашевич, «Был.» 1907, III, 37—39, 42 (В народ! Из воспоминаний).—Г. Осмоловский, «Мин. Годы» 1908, VII, 148 (Карийцы).—В. Фигнер, «Был.» II (1917), 167 сл. (Из автобиографии).—Саратовец [И. Майнов], «Был.» V—VI (1917), 65 (На закате народовольчества).—В. Баитов, «Кат. и Сс.» 1924, V (12), 134 (Неопубликован. письма П. Якубовича).—М. Костюрина, «Кат. и Сс.» 1926, III (24), 191 (Молодые годы).—«Красн. Арх.» XX (1927), 188 сл. (Письма Г. Зданович).—И. Белоконский, «Кат. и Сс.» 1927, II (31), 154 (К истории политическ. ссылки 80-х г.г.).—В. Фигнер, «Кат. и Сс.» 1927, IV (33), 9, 10, 12, 19 (Процесс 50-ти).—Ф. Кон, «Кат. и Сс.» 1928, XI (48), 81, 82; XII (49), 83 (На поселении в Якутск. области).—«Кат. и Сс.» 1928, XII (49), 77 (Из архива Ф. Кона).—С. Лившиц, «Кат. и Сс.» 1929, I 50), 75 (Подпольные типографии 60—80-х г.г.).—Н. Цвиленев, «Кат. и Сс.» 1930, VI (67), 148 (В. Н. Батюшкова-Цвиленева).—Г. Лурье, «Кат. и Сс.» 1931, VI (79), 151 (Журнал безвременья).

Чи(е)миренко, Иван Павлович, одесск. мещанин. Род. ок. 1854 г. В 1870-х г. г. работал в Одессе на фабрике Бланшарда. Весною 1875 г. принимал участие в собраниях, происходивших на квартире Я. Ребицкого. Был арестован в дек. (?) 1875 г. и привлечен к дознанию по делу Южно-Российск. союза рабочих. В нач. янв. 1876 г. освобожден из-под стражи на поруки матери и под денежн. залог в 1000 р. На допросах дал «чистосердечное показание, которым установил факты и вполне подтвердил обвинения против Е. О. Заславского». Определением I департ. Сената от 12 марта 1877 г. дело о нем прекращено. Свидетель по процессу Е. О. Заславского и друг.

Справка (И. Чемеренко).—Справ. листок.

В. Максаков и В. Невский, Южно-русские рабочие союзы (Ук.).—В. Невский, От «Земли и Воли» к группе «Освобождение труда» (Ук.).

Чиндатский, Исидор Федорович—см. Ис. Фед. Чендатский.

Чирикова, жена городск. головы г. Торопца (Псковск. губ.). В 1879 г. подозревалась в сочувствии соц.-революц. пропаганде, в виду получения ею землевольческ. изданий. Ее мать А-дра Казина отдала в аренду поруч. Вульферту имение «Кресты», зная хорошо о его целях.

Справка (Чирикова).

Чирикова (по мужу Гордеева), Е.Д. В 1870—1871 г. г. участвовала в харьковск. кружке самообразования, организованном В. Малютиным. Потом—учительница в Харьковск. женск. гимназии; работала в школе Хр. Алчевской и участвовала в составлении ее книги «Что читать народу».

Я. Баум, «Кат. и Сс.» 1931, IV (77), 132 (К истории харьковск. революц. кружков нач. 1870-х г.г.).

Чирков, Иван Петрович, крестьянин Выксинск. вол. (Ардатовск. у., Нижегородск. губ.). В конце 1870-х г. г.—рабочий Русск. механическ. завода за Невск. заставой в Петербурге. Арестован 27 февр. 1879 г. за «подстрекательство» рабочих к стачке, начавшейся 1 марта т. г. В администр. порядке, согласно распоряжению от 5 марта 1879 г., выслан под надзор полиции на родину.

Справка (Ив. Чирков).

Чирков, Максим Николаевич, бывш. учитель в Полтаве. Был близко знаком с земск. врачом А. Буличем и с жившим в Чернигове под надзором, П. Тринадцатским. В виду знакомства с А. Буличем был привлечен к дознанию, возникшему в 1879 г. в Чернигове, по делу черниговск. социалист. кружка, организованного в сред. т. г.

Справка (М. Чирков).

Чистилина, Анна, курская мещанка. В 1872 г. проживала в Петербурге на Выборгск. стороне в студенческ. «коммуне» вместе с В. Волошиной, А. Старчиковой, М. Товарковой, И. Рождественским и друг. Обыскана вместе с другими в 1872 г.

Справки (Чистилина, Рождественский, И. Сергеев, М. Смирнов, Товаркова).

Чистов, Петр Васильевич, мещанин Ярославск. губ. Род. ок. 1843 г. В военной службе с 1863 г.; в 1879 г.—унт.-офицер Ярославск. местн. баталиона. Арестован в марте 1877 (?) г. Судился в 1879 г. военным судом; признан виновным в имении у себя книг преступн. содержания со знанием их преступности; приговорен судом к лишению унт.-офицерск. звания и к аресту на хлебе и воде в течение 20-ти суток.

Справка (П. Чистов).—Справ. листок.—Всеподдан. отчет военного министерства за 1879 г. (Главное Военно-судное управление, 30).

Чистяков, Сергей Власьевич, из крестьян села Горностаевки (Днепровск. у., Таврическ. губ.). Род. в Горностаевке в 1849 г. В 1878—1879 г. г.—унтер-офицер 2-го Черноморск. экипажа в Николаеве. В 1878 г. принадлежал к революц. кружку, организованному в Николаеве С. Виттенбергом; весною т. г. бывал на собраниях, происходивших на квартире А. Лури. Арестован 20 дек. 1879 г. вследствие показаний П. Ключникова о его принадлежности к кружку; при обыске обнаружена запрещен. брошюра. Привлечен к дознанию, возникшему 12 марта 1879 г. при Херсонск. жанд. упр-ии (дело П. Ключникова, А. Фоменко и др.), по обвинению в посещении противоправительствен. сходок. По выс. пов. 2 сент. 1881 г. дело разрешено в администр. порядке с вменением в наказание предварительн. содержания под стражей; при чем сообщено о желании ген.-ад'ют. Дрентельна удалить Чистякова из пределов Одесск. ген.-губернаторства на зависящее распоряжение управляющего морск. министерством, т. е. в более отдаленный пункт на службу.

Справки (С. Чистяков, Зачной, Подмогильный, И. Сильчевский).—Дело м-ва юстиц., II угол. отдел., № 7719 (1879).—Доклады 1881, II, 340—358.—Справ. листок.

М. Яворський, Нариси, I, 385.

А. Дрезен, «Кат. и Сс.» 1927, II (31), 75, 77—79 (Матросы в революц. движении 70-х г.г.).

Чихачев, Николай Николаевич, сын статск. советника, кандидат Московск. ун-та. В 1878 г. принимал участие в кружке, организованном в Москве П. Кащенко. В окт. 1881 г. находился в Петербурге под негласн. наблюдением в виду его сношений с политически неблагонадежн. лицами.

Сообщение Д. Перелешиной (Архив народовольческ. кружка).—Дело Департ. полиц., III, № 947 (1881).

Чичинадзе, Илья Иосифович, дворянин. Род. ок. 1858 г. Окончил три класса Кутаисск. гимназии. В 1870-х г. г. сельск. учитель в Кахетии. Вследствие сношений с Ис. Кикодзе, привлечен к дознанию, возникшему в окт. 1876 г., по делу о революц. пропаганде в Тифлисск. и Кутаисск. губерниях, по обвинению в знании о существовании кавказск. революц. кружка и в недонесении. По выс. пов. 26 июля 1878 г. дело разрешено в администр. порядке с выдержанием его под арестом в течение двух недель.

Справки (И. Чичинадзе, Ис. Кикодзе).—Доклады 1878, II, 398—410.—Справ. листок.

Чичуа, Константин Николаевич, князь. Род. ок. 1854 г. Учился в Кутаисск. гимназии; курса не окончил. В сред. 1870-х г.г. занимался сельск. хозяйством в своем имении. По показанию Ег. Иосселиани, был участником кавказск. революц. кружка, организованного в 1875 г. (дело о пропаганде в Кутаисск. и Тифлисск. губерниях).

Справка (Чичуа).

Членов, Бенцион (Борух) Аронович, еврей, сын кременчугск. 2-й гильдии купца. Род. ок. 1862 г. в Кременчуге. Окончил Кременчугск. реальн. уч-ще. В 1878—1879 г. г., проживая в Кременчуге, принимал участие в местн. революц. кружке: распространял среди местн. молодежи землевольческ. издания; производил в пользу «Земли и Воли» денежн. сборы; по агентурн. сведениям, оказывал содействие к укрывательству политическ. преступников (Е. Гуревич, А. Лури); по показанию П. Ковалева, передал ему элементы гальваническ. батареи, найденной в Николаеве у Сол. Виттенберга. Был обыскан в 1879 г. В 1880 г. уехал за границу; слушал лекции по медицине в Цюрихе (?), Берлине и Берне; в последнем окончил в сред. 1880-х г. г. медиц. фак-т. В 1885 г. при производстве дознания по делу Ольги Павелко выяснены его близкие сношения с Вл. Иохельсоном (Голдовским). В окт. 1889 г. его ходатайство о выдаче нового загранични. паспорта оставлено без последствий. По циркуляру Департ. полиции от 23 июня 1889 г. за его возвращением в Россию было установлено наблюдение; подлежал подчинению негласн. надзору полиции. Возвратился в Россию 20 янв. 1890 г. и жил в Кременчуге, где за ним был установлен особ. надзор. В февр. 1898 г. снова уехал за границу.

Справки (Членов, Р. Малкин).—Дело м-ва юстиц., II угол. отдел., № 997 4(1887).—Дела Департ. полиции: V, № 7563 (1888); III, №№ 140 (1889), 504 (1890).—Свод указаний (Ук.) («Был.» 1907, VI, 152).

А. Дрезен, «Кат. и Сс.» 1927, II (31), 64 (Матросы в революцион. движении 70-х г.г.).—Л. Залкинд, «Кат. и Сс.» 1929, V (54), 176 (Евг. С. Гуревич).—М. Морейнис, «Кат. и Сс.» 1929, VII (56), 56 (С. Я. Виттенберг и процесс 28-ми).

Чоловская, Александра Федоровна—девичья фамилия А. Ф. Федоровой (см.).

Справка (А. Чоловская).

Чоловский, Василий Федорович. Род. в 1851 г. Во втор. пол. 1870-х г. г.—студент Мед.-Хир. ак-ии. В 1877 г. жил у сестры в с. Маслаки (Горецк. у., Могилевск. губ.). Обыскан в 1877 г. вследствие отправления Гр. Пр. Исаеву для Вал. Вл. Рюмина запрещен. книг. Находился под негласн. наблюдением. Окончил ак-ию в 1878 г. со званием лекаря. В 1900-х г. г.—врач в Ораниенбауме (Петербургск. губ.).

Справки (В. Чоловский, Седкова).—Медиц. список.

Чрелаев, Степан Федорович.

См. «восьмидесятые годы».

Чубаров, Сергей Федорович, дворянин Пензенск. губ., сын землевладельца той же губ., поручика в отставке. Род. ок. 1845 г., не окончил Воронежск. кадетск. корпуса, был вольнослушателем Московск. университета, а затем—Петербургск. Земледельческ. и Лесн. ин-та; курса последнего не окончил. В 1869 г. принимал участие в студенческ. беспорядках; организовал свой кружок; пытался организовать мастерскую на артельн. началах. В марте 1869 г. с группою товарищей уехал в Америку, думая организовать трудовую коммуну. Весною 1872 г. жил в Ставрополе (Самарск. губ., работал на курсах

для учителей, организованных М. А. Тургеневой; читал лекции по анатомии и физиологии. Осенью т. г. покинул Ставрополь и уехал в Киев. В 1875 и сл. г.г. входил в киевск. кружок «бунтарей» бакунистск. направления, организованный В. Дебогорием-Мокриевичем и др. Организовал в Елизаветграде (Херсонск. губ.) «поселение» для участников кружка, сняв для этой цели дом и поселившись вместе с В. Малинкою и П. Рахальским; входил в «финансовую комиссию» кружка, избранную в 1876 (?) г. на с'езде в мест. Смела; принимал участие вместе с Л. Дейчем, Я. Стефановичем, И. Бохановским в организации Чигиринского дела; летом 1877 г., проживая в Киеве с В. Малавским под именем Петра (Павла?) Вас. Зеленого, участвовал в очищении конспиративн. квартиры И. Бохановского, где

С. Ф. Чубаров.
С фотогр. 1878 г.
Из собр. Музея «Каторга и Ссылка».

помещалась кружковая типография; вследствие разногласий вышел в 1877 г. из кружка и уехал в Одессу. Зимою 1877 г. вместе с В. Осинским приехал в Петербург на землевольческ. съезд. Вместе с В. Осинским намеревался устроить покушение на Трепова; жил в Петербурге на квартире М. Коленкиной. Принимал участие в янв. 1878 г. в демонстрации на похоронах рабочих, погибших при взрыве на Патрон. заводе. В 1878 г. обосновался в Одессе. Был близок к одесск. кружку «якобинцев»; на его квартире была задумана вооруженная демонстрация в Одессе во время суда над И. М. Ковальским. Встал во главе одесск. кружка «бунтарей» (кличка «Капитан»). Принимал участие в организации попытки освободить в июне 1878 г. П. Войнаральского и друг. Арестован в Одессе 5 авг. 1878 г. по указанию А. Баламеза; при аресте оказал вооружен. сопротивление; при обыске его квартиры были обнаружены материалы для изготовления динамита. Его личность была выяснена в сентябре 1878 г. благодаря Веледницкому. Содержался в Одесск. тюремн. замке. Предан суду в числе 28 лиц (Д. Лизогуб, Г. Попко, С. Виттенберг и др.). Одесск. военно-окружн. судом 6 авг. 1879 г. признан виновным в принадлежности к социально-революц. партии и приговорен к лишен. всех прав состояния и к смертн. казни через повешение. Приговор приведен в исполнение 10 авг. 1879 г.

Справки (С. Чубаров, Желтоновский, Зачной, Кутитонская, Д. Лизогуб, Ф., Ливщиц, В. Малеванный, Подмогильный, Г. Попко, Толстоногов, Н. Яхненко).—Свод указаний (Ук.) («Был.» 1907, VI, 149; VII, 146, 166).—Список псевдонимов.—Календарь «Нар. Воли», 141, 155. Хроника, 27, 82, 88.—Бурцев, За сто лет, II, 94, 95, 100.—Большая энциклопедия, XXII.—Б. Глинский, Революц. период, II, 134, 215, 271.—Словарь Граната, т. 40, стр. 50, 111—112, 266, 237, 289, 296—297, 646 (Автобиографии: Н. К. Буха, Л. Г. Дейча, Адр. Ф. Михайлова, М. А. и Ф. А. Морейнис, С. В. Ястремского).

Л. Дейч, Четыре побега, 135, 152, 182.—Э. Серебряков, Очерки по истории «Земли и Воли», 44.—Вл. Дебогорий-Мокриевич, Воспоминания, 207, 267, 298 сл., 304, 361.—В. Богучарский, Активное народничество (Ук.).—Его же, Из истории политическ. борьбы (Ук.).—В. Фигнер, Запечатлен. труд.—Собр. сочинений, I—Ук.—Н. Ашешев, А. И. Желябов, 44.—Б. Козьмин, П. Ткачев, 170.—Л. Дейч, За полвека, II, 34 сл.—П. Моисеенко, Воспоминания, 11.—О. Аптекман, «Земля и Воля» (Ук.).—А. Прибылева-Корба, «Народн. Воля». Воспоминания, 65 сл.—П. Поливанов, Алексеевск. равелин (Ук.).—Н. Бух, Воспоминания, 126.—А. Бах, Записки народовольца (Ук.)—«Нар. Воля» перед царским судом, 1 (Ук.) (А. Якимова, К процессам первых народовольцев).

«Голос» 1879, №№ 243, 244, 248 (Судебн. хроника).—«Набат 1879, III—V, 24 (Письмо в редакцию).—«Народн. Воля» I (1879) (Хроника преследований) (Литература парт. «Нар. Воля», 57).—«Нар. Воля» II (1879) (Передовая) (Там же, 84).—«Был.» 1906, II, 161 (А. Д. Михайлов).—З. Ралли, «Был.» 1906, VII, 137, 142 (С. Г. Нечаев).—«Был.» 1906, VIII, 274—278, 281 (Письмо Ф. Курицына и ответ редакции).—Старик [С. Ковалик], «Был.» 1906, II, 33 сл. (Движение 70-х г.г. по Большому процессу). — М. Фроленко, «Был.» 1906, XII, 23 (Комментарии к статье Н. А. Морозова «Возникновение «Народн. Воли»).—Р. Стеблин-Каменский, «Был.» 1907, V, 193—195 (Григ. Анф. Попко).—«Наша Страна», Сборник (1907), 208 сл. (С. Сватиков, Студенческ. движение 1869 г.).—«Был.» II (1917), 168 сл. (Из автобиографии В. Н. Фигнер).—С. Ястремский, «Кат. и Сс.» 1924, VI (11), 252, 253, 255 (Лики отошедших).

С. Лион, «Кат. и Сс.» 1924, VI (13), 10, 13, 17, 18, 20, 23 (От пропаганды к террору).—«Ист.-Рев Сборник» II (Ук.) (Л. Дейч, Черный передел).—Фрейденберг, «Был.» XXXI (1925), 90 (С. Виттенберг).—«Кат. и Сс.» 1925, II (15), 233, 234 (С. Перовская в Ставрополе).—Группа «Освобожд. труда». Сборник I (Ук.) (В. Засулич, Нечаевское дело). —«Кат. и Сс.» 1926, VII—VIII (28—29), 280 (В. Дебогорий-Мокриевич.—Дрезен, «Кат.и Сс.» 1927г. (3)) 61, 62, 67—72 (Матросы в революц. движении «70-х г.г.).—А. Якимова, «Кат. и Сс.» 1927, II (31), 178 (Памяти М. А. Коленкиной). —П. Ивановская, «Кат. и Сс.» 1927, VI (35). 180 (М. И. Кутитонская).—А. Якимова, «Кат. и Сс.» 1927 VIII (37), 14 (Большой процесс). —Г. Чернявская-Бохановская, «Кат. и Сс» 1928, V (42), 56, 63 (Автобиография).—С. Лион, «Кат. и Сс.» 1928, VIII—IX (45—46), 63, 71, 72, 76, 77, 79 (Первая вооруженная демонстрация).—Л. Дейч, «Кат. и Сс.» 1929, V (54). 10 (В. Осинский).—М. Морейнис, «Кат. и Сс.», 1929, VII (56), 64 сл. (С. Виттенберг и процесс 28-ми).—П. Щеголев «Кат. и Сс.» 1930, X (71), 96 (А. Медведев). —Н. Бух, «Кат. и Сс.» 1930, XI (72), 112, 113 (В Петропавловской крепости).—«Красн. Арх.» т. 40 (1930), 154, 174 (Доклады генадъютанта Дрентельна Александру II). —Е. Кушева «Кат. и Сс.» 1931, IV (77), 51—52 (Из истории «Общева народн. освобождения.»)

Чубинский, Павел Платонович.
См. «шестидесятые годы».

Чубрик, Никита, рабочий на Новобумагопрядильной фабрике в Петербурге. В янв. 1879 г. принимал деятельное участие в рабочем движении: «подстрекал» рабочих к стачке, распределял получаемые от студентов деньги, собирал сходки, был близко знаком с рабочими Ак. Стульцевым и Мир. Дорофеевым.
Справка (Н. Чубрик).

Чубышев, Зотик Захарович, крестьянин. Род. ок. 1851 г. Привлекался к дознанию в 1879 г. по делу сельск. учителя в Иркутск. губ. Г. Ефр. Капотова; за отсутствием улик оставлен на свободе.
Справка (З. Чубышев).

Чугайкин, Николай Федорович.
См. «шестидесятые годы».

Чугуевец, Михаил Анастасиевич.
См. «восьмидесятые годы».

Чугуевец, Павел Анастасиевич, дворянин, сын доктора, титулярн. советника. Род. в Сумах (Харьковск. губ.) ок. 1856 г. Учился в Харьковск. 1-й гимназии; вышел в 1873 г. из 6-го класса. Занимался литературн. трудом. Привлечен к дознанию, возникшему в дек. 1878 г. в Сумах при Харьковск. губ. жанд. упр-нии, по обвинению в передаче запрещен. книги гимназисту К. Ф. Бурлюку (дело В. Бени, Аф. Ластовского и др.). С 5 марта 1879 г. находился под надзором. По выс. пов. 18 июля 1879 г. дело о нем прекращено.
Справка (П. Чугуевец).—Справ. листок.—Дело м-ва юстиц., II угол. отдел., № 7696 (1879).—Доклады 1879, II, 475—482.

Чугунов, Василий, крестьянин с. Хотуши (Тульск. у. и губ.). Слесарь. Весною 1873 г. по инициативе учителя А-дра Розова организовал вместе с Наумовым в с. Хотуши артель для выделки замков. По распадении ее вошел в 1874 г. в артель, основанную А. Квятковским и Ин. Пьянковым. Бывал на собраниях, где А. Квятковский читал запрещен. книги. Привлечен к дознанию по делу А. Квятковского в качестве свидетеля.
Справка (Чугунов).

Чугунов, Сергей Михайлович, дворянин, сын учителя Симбирск. мужск. гимназии. Род. в 1854 г. В 1875 г.—студент медиц. фак-та Казанск. ун-та. В 1874 г. был руководителем чтений по социальн. вопросу, происходивших в Симбирске на квартире его будущей жены Над. Порф. Николаевой; в кружок входили М. Черниговский, Вл. Нольде, П. Тюбукин, Беклемишев и др. Обыскан и арестован 6 окт. 1875 г. в Казани; при обыске обнаружены запрещен. книги, стихотворения, переписка. Привлечен к дознанию, возникшему в окт. 1875 г., за имение запрещен. сочинений. По выс. пов. 15 мая 1876 г. дело разрешено в администр. порядке с подчинением его особ. надзору; подчинен надзору в Казани с 22 июля т. г. В апр. 1880 г. ходатайствовал вместе с женою о снятии надзора; освобожден от надзора в мае 1880 г. Окончил ун-т в 1880 г. со званием лекаря. В 1900-х г. г.—прозектор ун-та в Томске.
Справки (С. Чугунов, П. Викторов, В. Милеев, Н. Николаева, В. Пекерова, Е. Савинов).—Доклады 1876, I, 107—110.—Справ. листок.—Ведомость по Казанск. губ. (1876—1879).—Медиц. список.

Чугунов, Яков Васильевич, крестьянин. Род. в 1856 г. По ремеслу слесарь. Привлечен к дознанию, возникшему в Москве в марте 1879 г., по делу об убийстве Н. Рейнштейна, в виду проживания вместе с последним на одной квартире. Содержался под стражей с 11 марта по 7 июля 1879 г. По выс. пов. 11 февр. 1881 г. освобожден от дальнейшего преследования.
Справка (Я. Чугунов).—Дело м-ва юстиц., II угол. отдел., № 7668 (1879).—Справ. листок.
С. Мицкевич, «Кат. и Сс.» 1924, IV (11), 62 (Московск. революц. кружки втор. пол. 1870-х г.г.).

Чугунова, Надежда Порфирьевна—фамилия по мужу Над. Порф. Николаевой (см.).
Справка (С. Чугунов).

Чудинов, Андрей Александрович (Гаврилович?), мастеровой на заводе Строганова в Пермск. губ. По показанию Орлова, присутствовал в Оханске (Пермск. губ.) на собраниях, где читались запрещен. книги. Привлечен к дознанию в июне 1876 г. по обвинению в знании об имении запрещен. книг у В. Знаменских. По выс. пов. 15 окт. 1876 г. дело о нем прекращено.
Справка (А. Чудинов).—Доклады 1876, II, 295—297.—Справ. листок.

Чудновская-Левина, Софья Павловна, слушательница акушерск. курсов в Петербурге. В 1874—1875 г. г. входила в кружок, руководимый О. Кананową, и в лавристск. кружок (О. Анисьина-Сергеева, Е. Реброва-Харизоменова и др.). С марта 1874 г. подчинена негласн. наблюдению. Зимою 1877 г. входила в «коммуну» вместе с С. Присецкой-Богомолец, Р. Бэград-Плехановой, Теоф. Полляк и др.
Справка (С. Чудновская).
Группа «Освобождение труда». Сборник IV (1926), 86, 103 (Р. Плеханова, Периферийный кружок «Земли и Воли»).

Чудновский, Иван Петрович, дворянин. Род. в 1849 г. Окончил курс учительской семинарии. В конце 1870-х г. г.—учитель Фастовск. школы (Борзенск. у., Черниговск. губ.). По агентурн. сведениям, в апр.-мае 1879 г. посещал квартиру земск. врача Борзенск. у. Як. Белого, получал от него запрещен. книги; принимал участие в происходивших у него собраниях; посещал с ним «вечорныци» для сближения с крестьянами. Арестован в ночь на 10 июля 1879 г. и до 25 окт. т. г. содержался под стражей. Привлечен к дознанию, возникшему 28 авг. 1879 г. при Черниговск. жанд. упр-нии (дело Г. Ерченко, М. Майстренко и др.), по обвинению в распространении в июне 1879 г. среди крестьян ложных слухов о переделе земли и о «закрепощении» крестьян. По освобождении из-под стражи, по распоряжению нач-ка Черниговск.

жанд. упр-ния подчинен негласн. надзору. Дело о нем прекращено.

Справки (Ив. Чудновский, А. Волкенштейн, Е. Ливченко, А. Панина, Устименко).—Дело м-ва юстиц., II угол. отдел., № 7879 (1879).—Справ. листок.

Чудновский, Исаак Лейзерович (Лазаревич), еврей, сын керченск. купца, брат Сол. Лаз. Чудновского. Род. в Херсоне ок. 1853 г. Окончив Николаевск. реальн. уч-ще, поступил в Мед.-Хир. ак-ию в Петербурге; в 1878 г.—студент 5-го курса.

И. Л. Чудновский.
С фотогр. 1878 г.
Из собр. Музея «Каторга и Ссылка»

Арестован в Одессе в ночь на 14 авг. 1878 г. вследствие перехваченной шифрован. телеграммы, посланной из Херсона на его имя М. Чачковским. Содержался под стражей в Одесск. тюремн. замке. Привлечен к дознанию, возникшему в Херсоне в авг. к 1878 г. (дело М. Чачковского, Н. Кларка, М. Марголина). В конце 1878 г. за участие в студенческ. беспорядках удален из ак-ии и выслан под надзор полиции в Казань, где окончил ун-т. Переехал в Одессу, где принимал участие в революц. кружках; на его квартире скрывались бежавшие из Николаева матросы, участники кружка С. Виттенберга—А. Фоменко и И. Морозовский. По выс. пов. 26 мая 1879 г. дело о нем (М. Чачковского и др.) разрешено в администр. порядке с высылкою его под гласн. надзор в одну из отдаленных губерний Европ. России. Снова арестован в 1879 г. и по распоряжению одесск. ген.-губернатора вследствие крайней политическ. неблагонадежности выслан в Вост. Сибирь. Отправлен из Одессы 7 авг. 1879 г. в Мценск. перес. тюрьму. Назначен в Киренск (Иркутск. губ.), но за участие в беспорядках во время пребывания в Красноярск. тюрьме, по отбытии месячн. тюремн. заключения в Иркутске, выслан в Средне-Колымск (Якутск. обл.), куда проследовал 29 марта 1880 г. через Якутск. В 1883 г. из Средне-Колымска переведен в Якутск, а в 1884 г. выехал из области.

Сообщение В. С. Алексеева-Панова.—Справки (И. Чудновский, Ф. Гавриленко).—Доклады 1879, II, 327—345.—Справ. листок.—Словарь Граната, т. 40, стр. 293 (Автобиография Ф. А. Морейнис).

М. Кротов, Якутск. ссылка 70—80-х г.г. (Ук.).—В. Серошевский, Против волны (Ук.).

«Земля и Воля» III (1879) (Наши домашние дела) (Революц. журналистика 70-х г.г., 303).—«Набат» 1881, IV, 2—3 (Внутрен. обозрение).—С. Лион, «Кат. и Сс.» 1924, VI (13), 24 (От пропаганды к террору).—И. Белоконский, «Кат. и Сс.» 1927, II (31), 155 (К истории политическ. ссылки 80-х г.г.).

Чудновский, Мирон Лейзерович, сын керченск. купца, старш. брат С. Л. Ч-го, студент Мед.-Хир. ак-ии. Обыскан в 1871 г. в Херсоне, вследствие найденного у Н. Гончарова его студенческ. билета. В июле 1871 г. доставлен в Петербург. В 1872—1873 г. г. был за границей. В 1873 г. участвовал в петербургск. кружке лавристов, организованном ок. 1872 г. (Л. Гинзбург, В. Варзар, Н. Кулябко-Корецкий и др.). При производстве дознания в 1873 г. в Петербурге по делу о грузинск. кружке, руководимом О. Кананową, выяснено, что Ч-ий посещал собрания этого кружка. Жил за границей и состоял в Белграде сотрудником местн. газет. Впоследствии был врачом на юге России (в Николаеве?).

Справка (М. Чудновский).— Справ. листок.

Н. Кулябко-Корецкий, Из давних лет (Ук.).

«Наша Страна» (1907), стр. 343 (С. Чудновский, Из дальних лет).

Чудновский, Соломон Лейзерович (Лазаревич), еврей, сын керченск. купца. Род. 13 марта 1849 (1850?) г. в Херсоне. Окончил частн. херсонск. еврейск. уч-ще; в 1863 г. окончил Херсонск. гимназию; находясь в гимназии, принимал участие в гимназическ. кружке самообразования. По окончании гимназии зачислен в 1868 г. в студенты юридическ. фак-та Новороссийск. ун-та; через месяц подал прошение об увольнении и о переводе в Петербург, где поступил в Мед.-Хир. ак-ию. С окт. 1863 г. принимал участие в студенческих кружках; в 1869 г. во время студенческих беспорядков был противником тактики С. Г. Нечаева. Арестован в ночь на 14 марта 1869 г., исключен по постановлению следств. комиссии «навсегда» из ак-ии и как «главный виновник студенческ. беспорядков» выслан 29 марта т. г. в Херсонск. губ. Жил под гласн. надзором в Херсоне, где организовал несколько кружков для самообразования из местных гимназистов и гимназисток; сблизился с А. Франжоли и М. Лангансом. В ноябре 1870 г. ходатайствовал о разрешении переехать в Одессу; получил разрешение в февр. 1871 г.; приехал в Одессу 10 марта т. г.; поступил в Новороссийск. ун-т. С 1871 г. начал работать в газетах («Одесск. Вестник» и др.). Сблизившись с Ф. Волховским, вошел в одесск. отделение кружка чайковцев. Во втор. пол. 1872 г. вместе с Ф. Волховским,

в сотрудничестве с другими лицами, выпускал еженедельный рукописн. журнал «Вперед». В окт. 1872 г. освобожден от надзора с правом повсеместного проживания. В дек. 1872 г. получил разрешение отправиться за границу. Уехал в нач. янв. 1873 г. в Вену, где слушал лекции по медицинск. фак-ту. Был в близких сношениях с лидерами венск. соц.-демократов

С. Л. Чудновский.
С фотогр. 1878 г.
Из обр. Музея «Каторга и Ссылка»

(А. Шай, Вернер и др.). Ездил из Вены в Белград для подыскивания сотрудников для лавровск. журн. «Вперед» (Велемирович и др.), сторонником которого он был. Наладил транспорт журн. «Вперед» через Подволочиск; помог чайковцу М. Куприянову в приобретении усовершенствованного типографского станка и в переправе его в Россию. В конце июля 1873 г. вернулся в Россию и снова вошел в одесск. кружок чайковцев. Вместе с А. Желябовым и П. Макаревичем ведал доставкою нелегальн. литературы через Одессу в Россию (условная фамилия «Иванов»). Арестован в Одессе 27 янв. 1874 г. благодаря предательству еврея-контрабандиста Зейликовича («Симхи») и привлечен к дознанию по делу о пропаганде в империи (193). Кроме того, привлечен к дознанию, возникшему в июле 1875 г. в Херсоне по оговору И. Лобковского, по обвинению в принадлежности к преступн. сообщ-ву и в распространении книг противоправительствен. содержания. По выс. пов. 10 марта 1877 г. последнее дело прекращено в виду уже возбужденного судебн. преследования по делу о противоправительственной пропаганде. Содержался под стражей: полтора месяца в Одесск. жандармск. казармах, два года семь месяцев—в Одесск. тюрьме; сотрудничал в это время из тюрьмы в «Новоросс. Телеграфе»; летом 1876 г. отправлен из Одессы в Петербург; полтора месяца содержался в Доме предвар. заключения; затем с 4 ноября 1876 г.—в Петропавловск. крепости, откуда 11 окт. 1877 г. переведен опять в Дом предвар. заключения. Предан 5 мая 1877 г. суду особ. прис. Сената по обвинению в составлении противозакон. сообщ-ва, в участии в нем и в покушении на распространение сочинений, имевших целью возбуждение к бунту и неповиновению верховной власти (процесс 193-х). Удален из залы заседаний 10 ноября 1877 г. за отказ отвечать на вопросы суда и за протест против его действий. С 20 ноября 1877 г. по распоряжению III Отделения снова заключен в Петропавловск. крепость. Особым присутств. Сената 23 янв. 1878 г. признан виновным в участии в ввозе из-за границы книг, направленных к возбуждению к бунту и неповиновению верховной власти, и приговорен к лишению всех прав состоян. и к каторжным работам на заводах на 5 лет, при чем суд ходатайствовал, вследствие его молодости и продолжительного тюремн. заключения, о замене каторжн. работ ссылкою на поселение в Тобольск. губ. По выс. пов. 11 мая 1878 г. ходатайство суда удовлетворено: присужден к лишен. всех особен., лично и по состоянию присвоенных прав и преимуществ и к ссылке на поселение в Тобольск. губ. Находясь в Петропавловск. крепости, подписал 25 мая 1878 г. вместе с другими воззвание «Товарищи по убеждениям». «Передан» Петербургск. губ. правлению 18 июля 1878 г. из Петропавловск. крепости для отправки в Сибирь в Тюмень, в распоряжение местного приказа о ссыльных. Водворен 6 августа 1878 г. в Ялуторовске (Тобольск. губ.), где жил с С. Жебуневым и А. В. и И. В. Чернявскими. Обыскан и арестован в Ялуторовске 30 мая 1879 г. по делу распропагандированного уголовного Ив. Цыплова-Гарманова, распространявшего землевольческ. издания, служившего посредником между ссыльными и оказавшего при аресте вооруженное сопротивление. Из Ялуторовск. тюремн. замка за нарушение тюремн. правил переведен в Курганск. тюремн. замок, где содержался до конца 1880 г. Привлечен к дознанию, возникшему в мае 1879 г. в Тобольске, по делу И. Чернявского, С. Жебунева, И. Цыплова и др. По сведениям м-ва юстиции, покушался в тюрьме на самоубийство. По распоряжению м-ра внутрен. дел от 15 дек. 1880 г. освобожден из-под стражи с отдачею, до окончания дела, под строгий надзор полиции в Тобольске. По выс. пов. 24 дек. 1880 г. дело о нем разрешено в администр. порядке с высылкою его в распоряжение ген.-губернатора Вост. Сибири для водворения на жительство под надзор полиции. Временно находился в Кургане, откуда в июле 1881 г. выслан за «распространение недовольства существующим по-

рядком среди жителей Кургана». Водворен в Енисейске. По постановлению Особ. совещания от 26 апр. 1882 г. в виду «хорошего поведения» подлежал переводу в Тобольск. губ., но просил из-за болезни остаться в Енисейске, чтобы избежать путешествия этапным порядком. Выехал 9 марта 1883 г. в Томск, где ему разрешено остаться по болезни. Летом 1884 г. и зимою 1885 г. из Томска отправился на Алтай, в Бийск. уезд, где занимался исследованием крестьянск. общины. Сотрудничал в «Северн. Вестнике», в «Записках Вост.-Сибирск. отдела Русск. Географ. общ-ва», а также в руководимой ссыльными «Сибирск. Газете», издававшейся в Томске в 1881—1888 г. г. В 1885 г. его ходатайство о разрешении разъездов по Сибири и права избрания рода занятий было удовлетворено м-ром внутр. дел. В 1886 г. служил в Омске в управлении госуд. имуществ. В 1887 г. жил в Ялуторовске и значился ялуторовск. мещанином из ссыльных. В 1888 г. работал техником и составителем экономическ. отчета Приангарск. края в экспедиции, возглавляемой инженером М. В. Чернцовым, по исследованию порогов реки Ангары. С конца 1880-х г. г. жил в Иркутске, где женился на Л. Д. Черновой; служил агентом 2-го Российск. страх. от огня общ-ва и Общ-ва взаимного страхования жизни «Нью-Йорк»; деятельно сотрудничал в «Восточн. Обозрении». К нему был применен п. 5 имен. указа 17 апр. 1891 г., в силу которого по освобождении из ссылки получил «чистый» паспорт. По окончании 23 янв. 1893 г. срока обязательн. пребывания в Сибири, выехал в Одессу, где за ним был установлен негласн. надзор, прекращенный в 1904 г. Сотрудничал в местн. периодическ. изданиях, служил в Одесск.гор. управе секретарем правления (с февр. 1896 г. до 1906 г.) Южно-Российск. общ-ва печатн. дела. В 1898 г. получил право повсеместн. жительства в империи. После 1905 г. примкнул к конст.-демократ. партии. Умер в Одессе 21 авг. 1912 г.

Сообщения Л.Д. Чудновской (Черновой) (Из архива Общ.-ва политкаторжан) и В. С. Алексеева Попова.—Справки (С. Чудновский, Ф. Волховский, Е. Ермолаева, С. Жебунев, Е. Завадская, Засыпкин, О. Натансон, Озеров, Палечек, Н. Скворцов, Шешуков).—Нечаевск. дело (III Отдел.).—Доклады 1877, I, 81—86; 1878, I, 228—241; 1880, IV, 1306—1317.—Справ. листок.—Дело м-ва юстиц., II угол. отдел., № 7776 (1879).—Дела Департ. полиц.: III, №№ 502 (1881), 272 (1889); V, №№ 2125 (1882), 2285 (1882).—С. Татищев, Революц. движение, гл. XI — Список 1852—1879 г.г., л. л. 44 об., 47.—Бурцев, За сто лет, II, 79, 91.—«Русск. Ведомости». Сборник, 193.—Больш. энциклопедия, XXII.—Глинский, Революц. период, I, 396.—Словарь Граната, т. 40, стр. 223 (Автобиография А. И. Корниловой-Мороз).

С. Чудновский, «Был.» 1907, III, 308—309 (Письмо в редакцию).—Его же, «Был.» 1907, VI, 287—290 (Страничка из воспоминаний. М. Куприянов).—Его же, «Был.» 1907, IX, 278—295; X, 218—240 (Из дальних лет. 1869—1872 г.г.).—«Наша Страна». Сборник (1907), 331—376 (С. Чудновский, Отрывки из воспоминаний. 1872—1873 г.г.).—С. Чудновский, «Мин. Годы» 1908, IV, 219—251 (Из дальних лет. 1874—1877 г.г.); V—VI, 350—378 (Из дальних лет. Процесс 193-х); VII, 156—197 (Из дальних лет. 1878—1879 г.г.).—Его же, «Вестн. Европы» 1912, I, 121—154; II, 92—111; III, 162—167. (Из дальних лет).—Некрологи: «Речь» 1912, № 231.—«Истор. Вестн.» 112, X. 445.—«Одесск. Новости» 1912, №№ 8803, 8804 8808. 8810.—«Одесск. Листок» 1912, №№ 195, 196.—«Одесск. Слово» 1912, №№ 880, 881.—«Южн. Мысль» 1912, № 290.—«Русск. Вестник» 1912, № 291.—«Утро России» 1912, № 194.—«Сибирск. Жизнь» 1912, № 195.

Стенограф. отчет, 6—7, 9, 10, 73, 412, 417—426, 451, 456.—Госуд. преступления, III, 3 (3), 141 (128), 151—154 (138—140), 265—266 (241—242), 317 (288—289), 323 (294), 326 (297), 329 (300), 332—333 (302—304).—Д. Кеннан, Сибирь и ссылка, I, 238 сл.—В. Дебогорий-Мокриевич, Воспоминания, 150.—В. Богучарский, Активное народничество 70-х г.г. (Ук.).—С. Кравчинский, Смерть за смерть, 18.—Н. Ашешев, А. Желябов, 19 сл.—Л. Дейч, Роль евреев в русск. революц. движении (Ук.).—Н. Чарушин, О далеком прошлом, I—II (Ук.).—И. Попов, Минувшее и пережитое, I—II (Ук.).—О. Аптекман, Земля и Воля (Ук.).—П. Лавров, Народники-пропагандисты (Ук.).—Д. Клеменц, Из прошлого (Ук.).—Л. Тихомиров, Воспоминания (Ук.).—Н. Чарушин, На Каре, 37.—В. Невский, От «Земли и Воли» к группе «Освобождение труда» (Ук.).—Н. Кулябко-Корецкий Из давних лет (Ук.).

«Набат» 1878, стр. 31 (Отчет).—«Община» VI—VII (1878), 1—2.—«Нар. Воля» I (1879) (Хроника преследований) (Литература парт. «Нар. Воля», 64).—«Набат» 1881, IV, 2—3 (Внутреннее обозрение).—С. Синегуб, «Был.» 1906, X, 65 (Воспоминания чайковца).—С. Жебунев, «Был.» 1907, V, 257, 260, 267, 311 (Отрывки из воспоминаний).—О. Аптекман, «Был.» 1907, VII, 202 (Партия «Народн. Право»).—«Наша Страна». Сборник (1907), 198 сл. (С. Сватиков, Студенческое движение 1869 г.).—Б. О—ч, «Мин. Годы» 1908, VIII, 297 (В места отдаленные).—И. Попов, «Гол. Мин.» 1914, I, 296 (Прошлое и настоящее Сибирского ун-та).—О. Аптекман, «Был.» XIX (1922), 125 сл. (Флеровский-Берви и чайковцы).—А. Шехтер, «Кат. и Сс.» V (1923), 44 (Из далекого прошлого).—«Ист.-Рев. Сборник» III (1926) (Ук.) (В. Невский, В. Обнорский).—М. Костюрина, «Кат. и Сс.» 1926, III (24), 188 (Молодые годы).—В. Сухомлин, «Кат. и Сс.» 1926, VI (27), 77 (Из эпохи упадка «Народн. Воли»).

И. Белоконский, «Кат. и Сс.» 1927, II (31), 155 (К истории политическ. ссылки 80-х г.г.).—В. Николаев, «Кат. и Сс.» 1927, V (34), 99 (Сибирская политическ. ссылка и изучение местн. края).—А. Якимова, «Кат. и Сс.» 1927, VIII (37), 11, 25, 26, 31 (Большой процесс).—Е. Яковенко, «Кат. и Сс.» 1927, VIII (37), 103 (Из воспоминаний о сибирск. ссылке).—С. Швецов, «Кат. и Сс.» 1928, III (40), 63—65, 69, 74, 78; IV (41), 91, 92, 114 (Культурное значение политическ. ссылки в Зап. Сибири).—Ц. Мартыновская, «Кат. и Сс.» 1928, VIII—IX (45—46), 86, 87 (И. М. Ковальский и первое вооружен. сопротивление в Одессе).—«Красн. Арх.» XXX (1928), 185, 186, 188, 192 (Финал процесса 193-х).—В. Алексеев-Попов, «Кат. и Сс.» 1931, II (75), 203 (Л. Д. Чудновская).

Чуевский, Иван Афанасьевич.
См. «восьмидесятые годы».

Чуйко (Чуйков), Владимир Иванович.
См. «восьмидесятые годы».

Чуйко (Чуйков), Степан Иванович, дворянин Волынск. губ., сын. колл. асессора, брат Вл. Ив. Чуйко. (см. «восьмидесятые годы»). Род. в Житомире 27 дек. 1861 г. Окончил в 1877 г. 2-классн. городск. уч-ще в Житомире. В 1877 г. имел отношение к житомирск. революц. кружку, руководителем которого был его брат. В 1878 г. жил в Житомире и служил в почт. конторе. Принадлежал в 1878 г. к кружку «воров-бунтарей», образовавшемуся в т. г. в Киеве под руководством Ив. Басова. Принимал участие в попытке ограбления почты в дек. 1878 г. (осведомил кружок о порядке отправления денежн. почты и дал телеграмму в Киев о выходе почты 11 дек. 1878 г. из Житомира с больш. денежн. суммой). В Киеве участвовал на собраниях, происходивших на квартире О. Бильчанского, где обсуждался вопрос об убийстве киевск. ген.-губерна-

тора Черткова и устройстве побега Я. Зубржицкого; распространял прокламации по поводу убийства Кропоткина. Арестован 24 апр. 1879 г. в Житомире вследствие показаний С. Строгонова. На допросах дал откровенные показания и об'яснил, что примкнул к кружку и содействовал в намерении ограбить почту в виду обещания И. Басова дать ему средства для продолжения образования и для помощи высланному брату. Предан суду по обвинению в принадлежности к социально-революц. сообщ-ву, в замысле ограбления денежн. ящика 125-г пех. Курск. полка и почты, в освобождении Я. Зубржицкого, в распространении прокламаций, возбуждающих к бунту (дело Я. Зубржицкого, Ос. Бильчанского и др.). Судился 3 июля 1879 г. Киевск. военно-окружн. судом; признан виновным в принадлежности к тайному противозакон. общ-ву и приговорен к лишен. всех прав сост. и к каторжн. работам на заводах на 4 года, при чем суд, «в виду особо смягчающих обстоятельств», ходатайствовал о замене каторжн. работ ссылкою на житье в Тобольск. губ. По конфирмации 17 июля 1879 г. киевск. ген.-губернатора лишен всех особ., лично и по сост. присвоен. прав и преимуществ и сослан на житье в Тобольск. губ. Обыскан 23 сент. 1879 г. в Тюменск. центр. тюремн. замке при отправке в Пелым; обнаружены запрещен. стихотворения и шифр. Водворен 24 сент. т. г. в Пелыми (Туринск. окр., Тобольск. губ.). В апр. 1881 г. отказался от присяги Александру III, мотивировав отказ принадлежностью к штундистам. В ноябре 1882 г. в виду болезни переведен в Туринск (Тобольск. губ.). По постановлению Особ. совещания от 1 дек. 1883 г. к нему применен пункт 7, ст. VII манифеста 15 мая 1883 г. Собирал материалы по промысловым (рыбным) артелям Пелымск. края. В февр. 1889 г. воспользовался разрешением на раз'езды по Сибири и переехал в Тобольск. С нач. 1891 г. причислен к тобольск. мещанск. общ-ву. С 1893 г. занимался письмоводством в Тобольск. тюремн. комитете. В 1894 г. получил право свободного избрания места жительства за исключением столиц, столичных губерний, университетских и ряда других городов, без восстановления в правах. По распоряжению Департ. полиции от 15 июня 1894 г. подчинен негласн. надзору. По постановлению Особ. совещания от 10 марта 1895 г. применен манифест 14 ноября 1894 г. (выдача «чистого» паспорта). В 1897 г. подавал прошение м-ру внутр. дел о восстановлении в правах и о поступлении на госуд. службу, на что 5 февр. 1898 г. последовало «высоч. соизволение». Служил секретарем Тобольск. тюремн. ком-та и получил чин колл. регистратора. В 1901 г. назначен на должность помощн. нач-ка Вологодск. исправит. арестантск. отделения; прибыл в Вологду 28 окт. 1901 г. В 1903 г. переведен на такую же должность в Кострому.

Сообщение М. М. Клевенского.—Справки (Ст. Чуйков, П. Галушкин, Пл. Горский, Зундштрем, Лобанов-Гудзь, С. Строганов).—Справ. листок.—Дело м-ва юстиц., II угол. отдел., № 7910 (1879).—Дела Департ. полиц.: V, № 3265, ч. I (1882), № 4773, ч. I (1883); III, №№ 1157 (1883), 518 (1894).—Список 1883 г., I, стр. 94.—Хроника, 85.—Словарь Граната, т. 40, стр. 608 (Автобиография В. Чуйко).

В. Новицкий, Из воспоминаний жандарма, 107—109.

«Киевлянин» 1877, № 78 (Судебн. хроника).—А. Прибылев, «Кат. и Сс.» 1926, VII—VIII (28—29), 298 (Памяти Багряновского).—И. Белоконский, «Кат. и Сс.» 1927, II (31), 155 (К истории политическ. ссылки 80-х г.г.).—С. Швецов, «Кат. и Сс.» 1928, III (40), 71 (Культурн. значение политическ. ссылки в Западн. Сибири).

Чуккур (Чуркур) (Цуккер), Густав Яковлевич, вольмарский цеховой (Лифляндск. губ.). Род. ок. 1830 г. в Лифляндии. По ремеслу портной. С 1858 г. имел портновск. мастерскую в Петербурге. В 1874—1875 г.г. в эту мастерскую ходили А-др Эндауров и Варв. Ваховская для обучения подмастерьев грамоте; вели среди них пропаганду. Обыскан 6 (?) февр. 1875 г. вследствие доноса рядов. А. Мейера, получившего от подмастерья Г. Чуккура—М. Платонова запрещен. книгу; при обыске в мастерской найдена запрещен. литература. Привлечен к дознанию по делу о пропаганде в империи (193); обязан подпиской о невыезде. По выс. пов. 19 февр. 1876 г. освобожден от взыскания за недостатком улик. В февр. 1877 г. переехал в Ригу, где поселился в рабочем квартале; вошел в сношения с рабочими завода Вермана, распространяя среди них «антиправительственные идеи». Был арестован и по распоряжению м-ра внутр. дел от 10 июня 1877 г. за участие в «преступной пропаганде» и вследствие крайней политическ. неблагонадежности выслан из Риги под гласн. надзор в Вологодск. губ.; с 30 авг. 1877 г. водворен в Устьсысольске. С 14 окт. 1877 г. находился в «самовольной отлучке» (бежал?).

Сообщение М. М. Клевенского.—Справки (Г. Чуккур, А. Мейер, М. Платонов).—Доклады 1871, I, 46 об.—Справ. листок.—Ведомость по Вологодск. губ. (1877—1878).—Список 1883 г., I, стр. 95.

В. Ваховская, Жизнь революционерки, 12.

Чукмалдин, Николай, из крестьян Тюменск. окр. (Тобольск. губ.). В 1875 (?) г. состоял в Тюмени под негласн. надзором за «антиправительствен. и антирелигиозн. направление», вел знакомство с политическ. ссыльными; состоял в дружбе с поднадзорным учителем К. Высоцким.

Справка (Чукмалдин).

Чулковский, землемер. В 1878 г. жил в Пинске (Виленск. губ.). По показанию Борисевич, снабжал ее запрещен. книгами, одна из которых была отобрана у ее брата.

Справка (Чулковский).

Чумаков, Александр Васильевич, сын чиновника. Род. в Ораниенбауме (в Новгородск. губ.?) ок. 1854 г. Окончил педагогическ. курсы в Петербурге. С 1872 г. был народн. учителем в с. Лебедине (Чигиринск. у., Киевск. губ.). Обыскан в с. Лебедине в дек. 1877 г. вследствие имевшихся указаний о его связях с одесскими рево-

люционерами (В. Кленов и др.). При обыске у него найдены журн. «Вперед» и «Работник». Привлечен к дознанию. По распоряжению нач-ка Киевск. жанд. упр-ния подчинен с 11 февр. 1878 г. негласн. надзору в мест. Шполе (Звенигородск. у., Киевск. губ.). По выс. пов. 9 мая 1879 г. дело разрешено в министр. порядке: за имение запрещен. сочинений подвергнут двухнедельн. аресту при полиции. Умер в мест. Шполе в дек. 1879 г.

Справки (А. Чумаков, В. Левитский).—Ведомость по Киевск. губ. (1878—1879).—Доклады 1879, I, 252—254.—Справ. листок.—Дело Департ. полиц., V, № 335 (1881).

Чумаков, Василий, киевск. мещанин—нелегальн. фамилия, под которою жил в 1879 г. в Кременчуге (?) П. Ф. Лобанев-Лобанчук-Гудзь (см.).

Справка (П. Лобанев-Лобанчук).

Чумаков, Николай Васильевич, сын колл. секретаря. Род. в Ораниенбауме (Петербургск. губ.) ок. 1856 г. В 1879 г.—воспитанник Московск. Техническ. уч-ща. Обыскан в Москве 20 апр. 1879 г. в связи с получением из Ялты от своего товарища А. Мездрикова письма «тенденциозного» содержания; при обыске обнаружены землевольческ. издания. Арестован и содержался под стражей в отдельн. помещении при Арбатск. с'езжем доме с 22 (20?) апр. 1879 г. Привлечен к дознанию, возникшему по делу об убийстве Н. Рейнштейна. По предложению прокурора Московск. судебн. палаты от 26 июля 1879 г. отдан до окончания дела под строгий надзор училищн. начальства. В сент. 1879 г. окончил училище со званием инженер-механика. По выс. пов. 7 мая 1880 г. дело о нем разрешено в министр. порядке с вменением в наказание предварительн. содержания под стражей; подчинен (?) надзору полиции в течение двух лет.

Справки (Н. Чумаков, А. Мездриков, М. Скороходский).—Дела м-ва юстиц., II угол. отдел., №№ 7836 (1879), 11012 (1883).—Доклады 1880, II, 427—431.—Справ. листок.—Дело Департ. полиц., III, № 1302 (1882).

Чумаковский, Георгий Гаврилович, дворянин Полтавск. губ. Род. в Полтавск. губ. (в Киеве?) ок. 1837 г. Учился в Киевск. кадетск. корпусе. Служил в Москве помощн. кварт. надзирателя; в 1876 г. уволен со службы с чином губ. секретаря и предан суду за преступления по должности. Заявил 13 сент. 1876 г. в Москве квартальн. надзирателю о том, что Дм. Тарбеев распространяет преступн. прокламации; был обыскан сам, при чем на квартире его обнаружены рукописн. прокламации. С 14 сент. 1876 г. заключен под стражу. Привлечен к дознанию, при чем выяснилось, что он сам написал прокламации и расклеил в Москве с целью обратить на себя внимание полиции, донести и быть возвращенным на службу. По выс. пов. 20 янв. 1877 г. дело о нем разрешено в министр. порядке: «за сочинение и переписывание прокламаций, в коих осуждалась политика правительства» вменить в наказание предварительн. содержание под стражей и выслать под гласн. надзор в одну из северо-восточн. губерний Европ. России. В февр. 1877 г. выслан в Вятск. губ. и с 9 марта т. г. водворен в Котельниче. Познакомившись в Котельниче с высланной под надзор С. Миртовой, донес о составе петербургск. кружка, в котором состояла последняя. Вследствие слабости здоровья, по распоряжению м-ра внутр. дел от 17 марта 1878 г. переведен под надзор в Саратовск. губ. Содержался в 1878 г. в Саратовск. тюрьме вместе с Ф. Нагелем, П. Ширяевым, С. Бобоховым и донес полиции о Н. Поморцеве, представив письма к нему. Вошел в местн. кружок поднадзорных и сообщал о них сведения. Не пользовался доверием местного нач-ка жанд. упр-ния, как допустивший в своих донесениях «неблаговидные подделки». По постановлению Особ. совещания от 20 ноября 1881 г. срок надзора определен в четыре года с высылкою его в Астраханск. губ. Выбыл из Саратова 24 февр. 1882 г. и водворен в Красн. Яру (Астраханск. губ.). Предлагал услуги нач-ку Астраханск. жанд. упр-ния.

Справки (Г. Чумаксвский, С. Бобохов, В. Засулич, С. Миртова, Фр. Нагель, О. Никольская, Ф. Покрышкин, Н. Поморцев, В. Эдемов).—Доклады 1876, I, 3—7.—Справ. листок.—Ведомость по Вятск. губ. (1877—1878).—Дело Департ. полиц., III, № 943 (1881).

Чумихин. В 1875 г. работал в Петербургск. арсенале. В 1875 г. привлекался к дознанию по делу о распространении запрещен. книг; при обыске найдена брошюра «Хитрая механика». Дело о нем прекращено.

Справка (Чумихин).

Чупаков, Михаил Иванович, из мещан, студент Петербургск. ун-та. Летом 1871 г., приехав в Псков, посещал вместе с сестрою собрания на квартире А. Н. Лидовой и устраивал таковые на своей квартире; на собраниях читались «антиправительств.» книги. По распоряжению псковск. губернатора подчинен негласн. надзору; состоял под надзором в Петербурге и в 1873—1874 г. г.

Справки (М. Чупаков, А. Лидова. А. Соренко).

Чупакова, дочь мещанина, сестра М. И. Чупакова. В 1871 г. жила в Пскове. По распоряжению псковск. губернатора состояла под негласн. надзором с лета 1871 г. за участие в собраниях молодежи, устраиваемых ее братом на ее квартире. Посещала собрания на квартире А. Н. Лидовой.

Справки (Чупакова, И. Жабрицкий, Крюкович, Наперстков, Перепечин, Соколовский, Якушев).

Чуприна—фамилия, под которою в 1875 г. был известен среди одесск. рабочих Фед. Ант. Щербина (см.).

Справка (Ф. Щербина).

Чураков, Федор, обыватель Воткинск. завода (Вятск. губ.). Обыскан в авг. 1874 г. по доносу канцеляриста Вас. Архи-

пова, показавшего, что Ч-в имел у себя и распространял среди рабочих запрещен. книги. По выс. пов. (?) 3 апр. 1875 г. дело о нем прекращено.

Справки (Ф. Чураков, А. Минаев, И. Никитин, Ончуков).

Чуркин, Дмитрий Николаевич, тульск. мещанин. Род. ок. 1856 г. Во втор. пол. 1870-х г.г.—рабочий в Петербурге на

Д. Н. Чуркин.
С фотогр. 1879 г.
Из собр. Музея «Каторга и Ссылка».

Патронном заводе на Васильевск. острове. Участник Северн. союза русск. рабочих. Обыскан в ночь на 30 янв. 1879 г. в виду сведений о его близости к В. Обнорскому и о том, что на его квартире собираются сходки рабочих. В конце февр. 1879 г. был задержан на квартире Б. Ненсберга, арестованного в связи с типографией на Гутуевск. острове. Привлечен по этому делу к дознанию, которое не обнаружило улик против него. В виду имевшихся о нем агентурн. сведений о ведении им пропаганды, об участии в марте 1878 г. в сходке на Церковн. улице, об укрывательстве Н. С. Тютчева и о возбуждении рабочих Новобумагопрядильн. фабрики к беспорядкам, по распоряжению петербургск. ген.-губернатора выслан в мае 1879 г. в Вост. Сибирь под гласн. надзор. Водворен 14 дек. 1879 г. в с. Тункинском (Иркутск. окр. и губ.), где занимался кузнечн. ремеслом. По постановлению Особ. совещания от 24 мая 1882 г. срок надзора определен в два года. По освобождении от гласн. надзора подчинен с 26 дек. 1883 г. негласному. Жил в Одессе, работал слесарем в частн. механическ. мастерской. Обыскан и арестован в Одессе в ночь на 14 авг. 1885 г. в числе других неблагонадежн. лиц. Освобожден от негласн. надзора по циркуляру Департ. полиции от 26 янв. 1895 г.

Справки (Д. Чуркин, А. Милюков, Надеин, Н. Шмеман).—Дела Департ. полиц., III, № 1438 (1883), № 74, ч. 61 (1890).—Дело м-ва юстиц., II угол. отдел., № 10862 (1885).—В. Невский, Очерки, I (Ук.).

Н. Батурин, Очерки по истории рабоч. движения, 34.—В. Невский, От «Земли и Воли» к группе «Освобождение труда» (Ук.).

«Набат» 1881, IV, 2—3 (Внутреннее обозрение).—В. Бурцев, «Был.» 1906, I, 172 (Северно-русск. рабочий союз).—И. Белоконский, «Кат. и Сс.» 1927, II (31), 155 (К истории политическ. ссылки 80-х г.г.).—М. Бортник, «Красн. Летоп.» 1928, II (29), 191, 204 сл. (В 70—80-е г.г. на Трубочн. заводе).

Чустов, Павел Федорович, крестьянин с. Пителина (Елатомск. у., Тамбовск. губ.). Привлечен к дознанию в 1874 г. в виду отобранных у него в дек. т. г. 2-х запрещ. книжек, полученных им от Як. Прошина.

Справки (П. Чустов, Прошин).—Справ. листок.

Чуфаровский, Николай Павлович, дворянин Воронежск. губ. В 1878 г. жил в с. Верхн. Корочане (Новохоперск. у., Воронежск. губ.). Арестован в марте 1879 г. и выслан под надзор полиции в Пинегу (Архангельск. губ.) за распространение среди крестьян антиправительствен. слухов.

Справка (Н. Чуфаровский).—Дело м-ва юстиц., II угол. отдел., № 7945 (1879).

«Чухонец Василий» — конспиративная кличка, под которою был известен в Петербурге среди рабочих и солдат в 1874—1875 г. г. Вас. Герасимов (см.).

Госуд. преступления, I, 588 (324).

Чучков, Иван, студент. По показаниям арестованного в Харькове Ф. Семенова, работал молотобойцем в Петербурге в кузнице в конце 1874 г.; познакомившись в дек. т. г. с Ф. Семеновым в трактире, снабжал его запрещен. книгами.

Справки (Ив. Чучков, Ф. Семенов).

Ш

Шабельников, Иван Осипович, из крестьян. Род. ок. 1851 г. В сред. 1870-х г. г.—сельск. учитель в Бронницком у. (Московск. губ.). Привлечен к дознанию, возникшему в авг. 1877 г., по обвинению в имении запрещен. книг. По выс. пов. 27 апр. 1878 г. дело о нем разрешено в администр. порядке со строгим внушением.

Справка (И. Шабельников).—Доклады 1878, I, 186—187.—Справ. листок.

Шабельский. В 1870 г. входил в харьковск. кружок, организованный Е. Солнцевой (Ковальской) и Я. Ковальским.

Словарь Граната, т. 40, стр. 4 (Автобиография О. Аптекмана).

Шаблов, Дмитрий Егорович, конторщик при усадьбе Шаево (Костромск. губ.). В 1874 (?) г. привлекался к дознанию по обвинению в чтении и распространении запрещен. книг.

Справка (Д. Шаблов).

Шабунин, Никита Петрович, крестьянин Новоторжск. у. (Тверск. губ.). В нач. 1870-х г. г.—рабочий в Петербурге; жил в артели вместе с Аввакумовым. В 1872 г. распропагандирован С. Синегубом и был одним из первых петербургск. рабочих, с которыми связались чайковцы; был знаком с Н. Чарушиным и А. Низовкиным.

Справка (Н. Шабунин).

С. Синегуб, «Был.» 1906, VIII, 51—52, 79 (Воспоминания чайковца).—Ш. Левин, «Кат. и Сс.» 1929, XII (61), 10 (Кружок чайковцев и пропаганда среди петербургск. рабочих в нач. 1870-х г.г.).

Шабунько, Викентий Августинович, поляк. Род. ок. 1846 г. в Белостокск. у. (Гродненск. губ.). В сред. 1870-х г. г.—унт.-офицер 60-го пехотн. Замосцького полка. Был арестован в связи с обнаружением в сент. 1877 г. революцион. пропаганды среди солдат Замосцького полка, стоявшего в лагерях близ Одессы (дело А. Гобета, Г. Фомичева и др.); при дознании выяснилось его присутствие на собраниях нижних чинов. Содержался в Одесск. тюремн. замке. Предан воен. суду. Судился Одесск. военно-окружн. судом и в марте 1878 г. был оправдан.

Справка (В. Шабунько).

«Начало» IV (1878) (Из Одессы) (Революц. журналистика 1870-х г.г., 103—104).

Шабуркин, Константин Анисимович, крестьянин дер. Шишилки (Подорванск. вол., Пошехонск. у., Ярославск. губ.). Род. ок. 1855 г. Во втор. пол. 1870-х г. г. работал в Петербурге в каретной мастерской Сидорова. Был задержан в Петербурге 21 мая 1879 г. в нетрезвом виде и отправлен для вытрезвления в участок, где при обыске у него найден номер «Земли и Воли», полученный им от его хозяина Сидорова. Содержался в Доме предварит. заключения. При дознании выяснено, что он читал «Землю и Волю» в присутствии других рабочих в мастерской. В авг. 1879 г. освобожден из-под стражи и подчинен в Петербурге особому надзору полиции. По выс. пов. 12 сент. 1879 г. дело о нем разрешено в администр. порядке с вменением в наказание предварительн. содержания под стражей.

Справка (К. Шабуркин).—Дело м-ва юстиц., II угол. отдел., № 7802 (1879).—Справ. листок.

Шавердо, Иван Антонович, из мещан. Род. в Вознесенске (Херсонск. губ.) ок. 1855 г. Во втор. пол. 1870-х г. г.—бомбардир 2-й запасн. конно-артиллер. батареи. В 1878 г. был арестован по обвинению в 1 и 4 части 252 ст. улож. о наказаниях.

Справка (И. Шавердо).

Шавердо, Казимир Иванович, дворянин, сын отставн. чиновника. Род. в Могилевск. губ. ок. 1851 г. Учился в Могилевск. гимназии, где был товарищем Андр. Лепешинского; вышел из 5-го класса. В 1875 г. жил в Курске в качестве домашнего учителя. В нач. сент. 1875 г. был вызван в Киев А. Лепешинским и согласился на его предложение принять участие в Герцеговинском восстании. Перебравшись тайно за границу, пробыл короткое время в отряде воеводы Любобратича, после чего возвратился обратно в Россию. Арестован 7 окт. 1875 г. близ Радзивилсва при обратном переходе русской границы. Привлечен к дознанию, возникшему при Волынск. жанд. упр-нии, по обвинению в принадлежности к пропагандистск. кружку А. Лепешинского и в двукратном тайном переходе границы. Содержался под стражей в Киеве. Дознание было прекращено с сообщением о его участии в Герцеговинском восстании ген.-губернатору Юго-Западного края. В 1880-х г. г. жил в Курске, где служил помощн. делопроизводителя в Курско-Орловск. упр-нии госуд. имуществ. Обыскан в Курске 30 окт. 1884 г. в связи с обнаружением его переписки с В. И. Майковым,

осужденным в 1881 г. Харьковск. военно-окружн. судом; заподозрен в политической неблагонадежности.

Справки (К. Шавердо, Иванович, А. Лепешинский, Терлецкий).—Дело Департ. полиц., III, № 884 (1886).

Шавердо, Николай Иванович, дворянин, сын отставн. чиновника, брат Каз. Ив. Шавердо. Отправился в сент. 1875 г. вместе с братом за границу; тайно перешел русск. границу обратно в Волочиске 7 окт. 1875 г. Служил в Киеве в библиотеке; принадлежал к украинофильскому кружку.

Справка (Н. Шавердо).

Шавердов, Василий Моисеевич.

См. «шестидесятые годы».

Шавердова (урожд. Надеждина, (Никитина?), Мария Александровна, дворянка, жена В. М. Шавердова. Была учительницей в Тифлисск. женск. ин-те, откуда уволена за «вредное влияние» на учениц. Была близко знакома со студентом Петербургск. Земледельческ. ин-та Даниловым, с которым познакомилась в Петербурге в 1868—1869 г. г. Собиралась вместе с другими ехать в Америку, где предполагала принять участие в организации земледельческой коммуны. В 1874 г. жила на Кавказе в с. Воронцовке, где занималась пропагандою среди молокан. Арестована в 1874 (?) г. и привлечена к дознанию по делу о пропаганде в империи (193) вследствие обнаруженной при обыске переписки с Даниловым. Освобождена из-под стражи с отдачею на поруки; жила в Тифлисе. Предана 5 мая 1877 г. суду особ. присутств. Сената по обвинению в составлении противозакон. сообщ-ва, в участии в нем и в распространении преступных сочинений (процесс 193-х). Признана судом 23 янв. 1878 г. невиновной. Выбыла на Кавказ, где по распоряжению м-ра внутр. дел была подчинена гласн. надзору полиции с ограничением места жительства и с воспрещением отлучек. В 1883 г. разыскивалась, согласно циркуляру бывш. III Отделения, и была обнаружена в Феодосии. Освобождена от гласн. надзора в июле 1883 г.

Справка (М. Шавердова).—Дело Департ. полиц., III, № 4 (1883).—Список 1883 г., I, стр. 97.—Бурцев, За сто лет, II, 92.

Стенограф. отчет, 216, 217, 221, 225, 260, 266—271, 279—281, 285—288, 353, 363.—Госуд. преступления, III, 107—109 (97—99), 265—266 (241—242), 320 (291), 331 (301).—С. Ковалик, Революц., движение 70-х г.г. (Ук.).

Старик [С. Ковалик], «Был.» 1906, XII, 72 (Движение семидесятых годов по Большому процессу).—«Красн. Арх.» XXX (1928), 198 (Финал процесса 193-х).

Шавишвили, Антон Спиридонович, крестьянин. Род. ок. 1838 г. Принадлежал к кавказск. революц. кружку, организованному в 1875 г.; вместе с кн. М. Накашидзе и М. Махарадзе способствовал тайным преездам за границу Ис. Кикодзе; по поручению последнего был отправлен из Кутаиса в Батум для доставки из-за границы запрещен. литературы. Привлечен к дознанию, возникшему в окт. 1876 г., по делу о революц. пропаганде в Тифлисск. и Кутаисск. губерниях, по обвинению в знании о существовании революц. кружка и в недонесении. По выс. пов. 27 июля 1878 г. дело о нем разрешено в администр. порядке с подчинением его аресту в течение месяца.

Справки (А. Шавишвили, И. Кикодзе, М. Махарадзе).—Доклады 1878, II, 398—410.—Справ. листок.

Шавырин, Михаил Николаевич. Род. ок. 1858 г. В 1877 г.—воспитанник 5-го класса Орловск. реальн. училища. Привлечен к дознанию, возникшему в февр. 1877 г. в Орле, вследствие нахождения у него запрещен. книг. До решения дела исключен по распоряжению гимназическ. нач-ства из уч-ща. При дознании выяснилось, что он не распространял запрещен. книг. По выс. пов. 7 июля 1877 г. дело о нем прекращено с разрешением вновь поступить в уч-ще.

Справка (М. Шавырин).—Доклады 1877, I, 138—141.—Справ. листок.

Шаде, Константин Константинович, прусск. подданный. Род. ок. 1861 г. В 1876 г.—слесарск. ученик харьковск. желдорожн. мастерских. Арестован в Харькове 5 февр. 1877 г. на квартире Н. Вишневецкого, с которым познакомился в июле 1876 г. и от которого получал запрещен. книги, найденные у него при обыске. Привлечен к дознанию, возникшему в февр. 1877 г. в Харькове, по обвинению в имении запрещен. книг. По освобождении, по распоряжению нач-ка Харьковск. жанд. упрния от 17 февр. 1877 г. подчинен в Харькове секретному надзору. По выс. пов. 9 окт. 1877 г. дело о нем в виду несовершеннолетия прекращено. В конце 1878 г. переехал в Курск.

Справки (К. Шаде, Н. Вишневецкий).—Ведомость по Харьковск. губ. (1877—1878).—Доклады 1877, II, 278—280.—Справ. листок.

Н. Вишневецкий, «Кат. и Сс.» 1924, IV (11), 25 (Из тюремных воспоминаний семидесятника).

Шадрин, Алексей Борисович, сын служителя Златоустовск. заводской конторы. Род. ок. 1849 г. в г. Златоусте (Уфимск. губ.). В нач. 1870-х г. г. был студентом Технологическ. ин-та в Петербурге; вышел из ин-та в 1872 г. по болезни и поступил на латунный завод в Петербурге. В 1873 г. был послан администрацией завода за границу для изучения дела; за границей сблизился с революционерами и по возвращении в Россию поступил весовщиком на Путиловский завод в Петербурге с целью пропаганды среди рабочих. В 1878 г. жил в Петербурге на одной квартире вместе с Н. Тютчевым, с которым был вместе обыскан. В 1878 г. примкнул к революц. кружку молодежи в Петербурге и вел пропаганду среди рабочих за Нарвской заставой; был знаком с Г. Плехановым и Смыляевым. По распоряжению петербургск. губернатора вследствие «вредного влияния на рабочих» подчинен секретному надзору с 13 февраля 1879 г. Был арестован в 1879 г. вследствие полученных сведений о сношениях его с Л. Мирским и, как изобличенный в распространении пропаганды

среди рабочих, выслан в администр. порядке под гласн. надзор полиции в Архангельск. губ.; с 6 авг. 1879 г. водворен в Мезени. Во время препровождения его из Пинеги в Мезень этапным порядком 20 июля 1879 г. при дневке на станции Больше-Нисогорской, вместе с Садовниковым обратился к крестьянам с речью, порицающей образ правления в России и оскорбляющей

А. Б. Шадрин.
С фотогр. 1880 г.
Из собр. Музея «Каторга и Ссылка».

государя. Содержался под стражей. Был предан суду и Архангельск. палатою гражданск. и уголовн. суда 10 окт. 1879 г. признан виновным в произнесении публичной речи, в которой «стремился подвергнуть сомнению неприкосновенность прав верховной власти, порицал установленный государствен. законами образ правления» и оскорблял государя; приговорен к лишен. всех прав сост. и к ссылке на житье в отдаленнейшие места Сибири. Решение Архангельск. палаты гражд. и угловн. суда представлено на ревизию Сената, который его утвердил 17 дек. 1880 г. Поселен в г. Баргузине (Забайкальск. обл.). В 1895 (?) г. к нему был применен манифест от 14 ноября 1894 г., в силу которого 14-летний срок его обязательного пребывания в Сибири сокращен на год.

Справки (А. Шадрин, Блохин, А. Жулковский, Крухмалев, Марьяндышев, Г. Плеханов, Поликарпов, Смышляев).—Ведомости: по Петербургск. губ. (1879); по Архангельск. губ. (1879).—Дело м-ва юстиции, II угол. отдел., № 8352 (1880).—Дело Департ. полиц., III, № 1686 (1894).

И. Белоконский, «Кат. и Сс.» 1927, II (31), 155 (К истории политическ. ссылки 1880-х г.г.).

Шайбо, Осип, контролер Варшавско-Тереспольск. жел. дороги. В 1875 г. состоял под постоянным негласным наблюдением вследствие привлечения его по политическому делу.

Справка (О. Шайбо).

Шакеев, мировой судья в Лесном, близ Петербурга. По агентурн. сведениям, выпустил в ноябре 1870 г. рукописную газету «Лесной Листок»; в статьях «Листка» критиковались распоряжения правительства в связи со студенческ. беспорядками в Петербургск. Земледельческ. ин-те в дек. т. г. Указанный «Листок» был обнаружен у А. Н. Энгельгардта в дек. 1870 г. при обыске. По соглашению шефа жандармов с м-ром юстиции против Шакеева было возбуждено преследование на законном основании.

Из ненапечатанной части статьи О. Аптекмана: Зачатки культурного народничества.—Справки (Шакеев, Суворов).

Шалаевский, Александр Федорович, пермск. мещанин. Род. в Перми ок. 1856 г. Не окончил курса Пермск. уездн. уч-ща. В конце 1870-х г. г. работал в Перми в портняжной мастерской Н. Шубина. Был арестован и привлечен к дознанию, возникшему в Перми в ноябре 1878 г., в виду дошедших сведений о чтении им своим товарищам по ремеслу запрещен. журналов «Вперед» и «Работник»; при дознании выяснено, что указанные книги были получены им от М. В. Кротова. Освобожден на поруки под денежный залог в 100 рублей. По выс. пов. 13 июня 1879 г. дело о нем разрешено в администр. порядке с подчинением гласн. надзору полиции после выдержания в тюрьме в течение двух месяцев. Подчинен надзору в Перми с 8 сент. 1879 г. По постановлению Особ. совещания от 28 ноября 1881 г. срок надзора определен в 3 года, считая с 9 сент. 1881 г. По окончании гласн. надзора с сент. 1884 г. подчинен негласному, от которого освобожден, согласно циркуляру Департ. полиции от 11 дек. 1892 г. В 1892 г. был избран ответственным лицом при библиотеке-читальне Пермск. ремеслен. управы.

Справки (А. Шалаевский, М. Кротов).—Доклады 1879, II, 371—379.—Справ. листок.—Дело м-ва юстиц., II угол. отдел., № 7678 (1879). — Ведомость по Пермск. губ. (1879).—Дела Департ. полиц.: V, № 3559 б., ч. 3 (1883); III, № 1351 (1883), № 74, ч. 43 (1890).

Шаламов, Александр, студент Петербургск. ун-та. Был обыскан в Петербурге 16 янв. 1875 г. на квартире Н. М. Карпова.

Справки (А. Шаламов, Н. Михайлов).

Шаловский, Франц, старший счетовод Варшавско-Тереспольской жел. дороги. С 1875 г. состоял под негласн. надзором, вследствие привлечения по политическ. делу.

Справка (Ф. Шаловский).

Шалонский, Венцеслав Игнатьевич, дворянин. Род. ок. 1851 г. Был одно время народн. учителем в Чигиринск. у. (Киевск. губ.). Арестован в Одессе во время уличных беспорядков, происходивших у здания Одесск. окружн. суда 24 июля 1878 г. в день об'явления смертн. приговора

И. М. Ковальскому; заподозрен в участии в беспорядках; при обыске были найдены стихотворения «преступного содержания». Привлечен к дознанию, возникшему в июле 1878 г. в Одессе. По освобождении подчинен надзору полиции. По выс. пов. 14 дек. 1878 г. дело о нем разрешено в администр. порядке с продолжением за ним надзора. Вследствие политической неблагонадежности предположено выслать его в администр. порядке из Одессы. Выслан из Одессы в 1879 г. по распоряжению одесск. ген.-губернатора.

Справка (В. Шалонский).—Доклады 1878, III, 685—687.—Справ. листок.—Ведомость по Одесск. градоначальству (1879).

«Нар. Воля» I (1879) (Хроника преследований. Одесса). (Литература парт. «Нар. Воля», 55).

Шалыгин, Иван Иванович, крестьянин с. Красного (Муромск. у., Владимирск. губ.). Род. ок. 1848 г. Арестован в Петербурге 30 янв. 1879 г. в трактире за передачу Н. В. Соколову номера «Земли и Воли», полученнсго им от студ. Ос. Буковецкого через Софию Свенсон. Привлечен к дознанию, возникшему в Петербурге в янв. 1879 г. Содержался под стражей с 30 янв. по 16 февр. 1879 г. и по освобождении, по распоряжению нач-ка Петербургск. жанд. упр-ния от 17 февр. 1879 г., подчинен надзору полиции в Петербурге. По выс. пов. 25 июля 1879 г. дело о нем разрешено в администр. порядке с выдержанием его в тюрьме еще в течение одного месяца.

Справки (И. Шалыгин, О. Буковецкий).—Ведомость по Петербургск. градоначальству (1879).—Дело м-ва юстиц., II угол. отдел., № 7747 (1879).—Доклады 1879, II, 509—513—Справ. листок.

Шамарин, Константин Яковлевич, сын фельдшера, служившего на Каменск. казен. заводе (Камышловск. у., Пермск. губ.). Род. 22 дек. 1854 г. на том же заводе. Около 1864 г. поступил в Екатеринбургск. гимназию, из которой исключен в 1872 г. по делу о беспорядках в гимназии. Принимал участие в местн. гимназическ. кружке. Приехав в Петербург в 1872 г., поступил в Технологическ. ин-т, из которого перешел в Горный ин-т. В конце 1872 г. поселился в числе других лиц на Самсониевск. проспекте, в доме Байкова, где велась пропаганда среди рабочих. Был участником (?) петербургск. кружка «чайковцев». Вел пропаганду среди рабочих и студенчества. Арестован 11 (?) февр. 1876 г. вместе с Д. Любовцевым и Т. Руденко, с которыми жил на одной квартире. Привлечен к дознанию по обвинению в пропаганде. Содержался в Доме предвар. заключения, а с 1 авг. 1876 г.—в Петропавловск. крепости. Предан суду особ. прис. Сената вместе с Д. Любовцевым и Т. Руденко. Судился 2 мая 1878 г. и приговорен к двум месяцам тюремн. заключения. «Передан» 3 мая 1878 г. из Петропавловск. крепости на поручительство кол. асс. Богаевскому. По отбытии наказания, вследствие крайней политическ. неблагонадежности («полное отсутствие какого-либо раскаяния в преступн. своих заблуждениях») выслан в сент. 1878 г. в администр. порядке под гласн. надзор в Вост. Сибирь в распоряжение иркутск. ген.-губернатора. В сент. 1878 г. содержался в Красноярск. тюрьме и был замечен в переписке «предосудительного содержания». Водворен в Баргузине (Забайкальск. обл.) в конце ноября 1878 г. Бежал 9 июня 1881 г. из Баргузина вместе с Н. С. Тютчевым, Е. Брешковской и Ив. Л. Линевым; задержан вместе с ними в Алданских горах в июле т. г. За побег переведен в Якутск. обл., где был водворен в Батурусск. улусе. По постановлению Особ. совещания срок надзора определен в четыре года, считая с 9 сент. 1881 г. Ходатайства его о вступлении в брак с Ек. Брешковскою и о переводе ее в Якутск. обл. оставлены без последствий. В 1882 (?) г. переведен обратно в Забайкальск. обл.; был водворен в Селенгинске, куда затем была переведена и Ек. Брешковская. В 1884 г. освобожден от гласн. надзора с подчинением негласному, при чем по циркуляру Департ. полиции от 10 ноября 1884 г. воспрещено жить в местностях, об'явленных на положении усилен. охраны. В конце 1885 г. вернулся в Европ. Россию. Поступил в Дерптск. ун-т на ветерин. фак-т, который окончил в 1890 г. со званием ветеринара. Освобожден от негласн. надзора по циркуляру Департ. полиции от 7 июля 1890 г. Служил ветеринаром в Московск. земстве и жил в Рузе (Моск. губ.). В апр. 1894 г. арестован в Рузе по делу парт. «Народн. Право». Перевезен в Петербург, где содержался в «Крестах». По освобождении выслан под надзор в Забайкальск. обл.; жил в Баргузине и Верхне-Удинске;

К. Я. Шамарин.
С фотогр. 1876 г.
Из собр. Музея «Каторга и Ссылка».

затем—в Камышлове (Пермск. губ.), где служил земск. ветеринаром. Умер в Камышлове 24 ноября 1902 г.

Сообщение А. Н. Шамариной (Из архива ветеранск. комиссии Всесоюзн. общ-ва политкаторжан).—Справки (К. Шамарин, Р. Мейер, П. Метельский, А. Михайлов, Г. Плеханов, Пономарев, Г. Попов, А. Сентянин, Украинцев).—Статистическ. ведомости (Архив м-ва юстиции).—Доклады 1876, II, 321—323.— Список 1852—1879 г.г., л. 42.—Дела Департ. полиц., III, №№ 1430 (1883), 729 (1884), 1002 (1884), 1129 (1884), № 74, ч. 34 (1890), № 80 (1890).—Календарь «Нар. Воли», 139.—Бурцев, За сто лет, II, 87, 108.—Хроника, 139, 159, 203.—Медиц. список.

Д. Кеннан, Сибирь и ссылка, II, 158 сл.—Н. Тютчев, В ссылке, стр. 25 сл. (Баргузинская ссылка и побег с Е. К. Брешковской).—Н. Чарушин, О далеком прошлом (Ук.).—М. Кротов, Якутск. ссылка 70—80-х г.г. (Ук.).—В Якутской неволе. Сборник, 81 (К. Пиксанов, В. Короленко в якутск. ссылке).—Е. Субботина, На революц. пути, 29—30.

«Начало» II (1878) (Хроника) (Революц. журналистика 70-х г.г., 63).—«Община» VI—VII (1878), 17 (Из Петербурга).—«Набат» 1881, IV, 2—3 (Внутреннее обозрение).—«Вольное Слово» № 43 (1882), 5 (Список 59-ти политическ. ссыльных).—С. Синегуб, «Был.» 1906, VIII, 50, 79; X, 68 (Воспоминания чайковца).—«Был.» 1907, V, 235—236 (Из «Обзора» за 1894 г.).—Е. Брешковская, «Дни» (Берлин) 1924, № от 20 янв. (Воспоминания) (о них—«Кат. и Сс.» 1927, II (31), 266—267).—Н. Тютчев, «Кат. и Сс.» 1924, II (9), 210, 211 (Побеги из Сибири политических в 1890-х г.г.).—Н. Тютчев, «Кат. и Сс.» 1924, III (10), 239 (Д. Г. Любовцев).—«Кат. и Сс.» 1924, III (10), 220 (Два письма В. Шаганова к Э. К. Пекарскому).—Л. Эдлкинд, «Кат. и Сс.» 1926, III (24), 209 (Н. М. Забэлло).—И. Белоконский, «Кат. и Сс.» 1927, II (31), 155 (К истории политическ. ссылки 80-х г.г.).—Ш. Левин, «Кат. и Сс.» 1929, XII (61), 10 (Кружок чайковцев и пропаганда среди петербургск. рабочих в нач. 70-х г.г.).

Шамарин, Николай Анисимович, двоюродн. брат К. Я. Шамарина. В сред. 1870-х г. г.—студент Горн. ин-та. В 1877 г. при передаче им заключенному в крепости К. Шамарину книг была обнаружена брошюра «преступного» содержания.

Справка (Н. Шамарин).

Шанаев, Джантемир (Джаматар?) Текневич, брат Ибрагима Шанаева. В сред. 1870-х г. г.—студент Новороссийск. ун-та. Привлечен к дознанию по делу о противоправительствен. пропаганде (50). По выс. пов. 11 ноября 1876 г. дело прекращено.

Справка (Д. Шанаев).—Доклады 1876, II, 331—339.—Справ. листок.

Шанаев, Ибрагим Текневич, брат Д. Шанаева. В нач. 1870-х г. г.— студент Земледельческ. ин-та в Петербурге. Был избран распорядителем «субботних» студенческ. собраний, организованных в ин-те осенью 1870 г. М. Девелем и Я. Вяткиным. По постановлению выс. утвержд. Следствен. комиссии от 10 января 1871 г. был поручен наблюдению III Отделения и строгому надзору ближайшего институтск. начальства. По окончании ин-та служил лесничим в Терск. обл. Привлечен к дознанию, возникшему в Тифлисе в окт. 1876 г., по делу о революцион. пропаганде в Тифлисск. и Кутаисск. губерниях. По выс. пов. 26 июля 1878 г. за недостатком улик освобожден от взыскания.

Из ненапечатанной части статьи О. Аптекмана: «Зачатки культурного народничества».—Справка (И. Шанаев).—Доклады 1878, II, 398—410.—Справ. листок.

Шандор (по мужу Аптекман), Анна Александровна.

См. «восьмидесятые годы».

Шанин, Иван Ефимович, смотритель Готобужской почтовой станции (Петергофск. у., Петербургск. губ.). По агентурн. сведениям от марта 1879 г., был заподозрен в принадлежности к местному революц. кружку, организованному Л. Ясевичем. В виду политическ. неблагонадежности отстранен от должности.

Справки (И. Шанин, К. Сальков, О. Скворцов, Удольский, Л. Ясевич).

Шантырь, еврей. В 1875 г. входил в революцион. кружок, организованный в Гродно Л. Давидовичем.

Н. Бухбиндер, История еврейск. революц. движения (Ук.).

«Ист.-Рев. Сборник» I, 41 (Н. А. Бухбиндер, Из истории революцион. пропаганды среди евреев в России в 1870-х г.г.).

Шапиро, Исай, еврей. По агентурн. сведениям 1879 г., посещал в том же году собрания, происходившие в Кишиневе на квартире Я. Васютинского, принимал участие в революцион. пропаганде и в расклейке в Кишиневе прокламаций. До возбуждения дознания успел скрыться за границу.

Справка (И. Шапиро).

Шапиро, Лазарь Маркович.

См. «шестидесятые годы».

Шапиро, Пейсах, еврей, кузнец в Минске. В 1878 г. привлекался к дознанию по подозрению в участии в тайном политическ. кружке молодежи, организованном в Минске.

Справка (П. Шапиро).

Шапкин, Николай Петрович.

См. «восьмидесятые годы».

Шапов, Федор Павлович, херсонск. мещанин. В сред. 1870-х г. г. служил кочегаром на пароходе «Салгир». Был арестован в янв. 1875 г. в Одессе и привлечен к дознанию вследствие найденной у него газеты «Работник», полученной им, по его словам, от акушерки А. Бутовской. Освобожден из-под стражи под денежный залог в триста рублей. Подозревался в причастности к убийству в Одессе шпиона Тавлеева. Свидетель по делу А. Бутовской, судившейся 22 сент. 1876 г. Сенатом.

Справки (Ф. Шапов, Е. Семков, А. Соколов). «Вперед» № 43 (1876), 636 сл. (Суд над А. Бутовской).

Шаповалов, Иван Васильевич, «обыватель» Черноморск. округа. Род. ок. 1854 г. Содержал мастерскую в г. Бердянске. Арестован и привлечен к дознанию, возникшему в сент. 1878 г. в Бердянске, по делу о пропаганде в Керчи и Бердянске, вследствие сообщений о ведении им «разных противозаконных разговоров» (дело Ф. Сопина, Ег. Меньщикова и др.). Содержался в Керченск. тюрьме с 27 сент. 1878 г. По выс. пов. 16 апр. 1880 г. дело о нем разрешено в министр. порядке с вменением ему в наказание предварит. содержания под стражей и с подчинением гласн. надзору полиции.

Справки (И. Шаповалов, Свистунов, Черномордик).—Дело м-ва юстиц., II угол. отдел., № 7648 (1879).—Доклады 1880, I, 300—312.—Справ. листок.

Шапошников, Александр, знакомый Н. Э. Сакса. Участвовал вместе с ним в

1876 г. в организации вечеров, устраиваемых с целью получения средств для политическ. ссыльных.

Справка (Н. Сакс).

Шапошников, Василий, учитель Ардатовск. уездн. уч-ща (Симбирск. губ.). Вследствие политическ. неблагонадежности, выразившейся в посещении в Ардатове в 1873 г. устраиваемых мировым судьей Филатовым вечеров, на которых присутствовали лица, состоявшие под надзором полиции, был переведен в Корсунск. уездн. уч-ще (Симбирск. губ.) и подчинен негласн. надзору.

Справка (В. Шапошников).

Шапошников, Дмитрий Ефимович, тульск. мещанин. В 1879 г. подчинен особому надзору полиции вследствие подозрения в распространении запрещен. книг.

Справка (Д. Шапошников).

Шапошников, Михаил Александрович. Род. в 1853 г. В сред. 1870-х г. г.—студент Мед.-Хир. ак-ии. Вместе со своим братом Сергеем подвергся обыску в Петербурге 1 (4?) мая 1876 г. вследствие близкого знакомства с Д. Сильчевским, арестованным за имение у себя запрещен. книг. В 1879 г. окончил ак-ию со званием лекаря. В 1900-х г. г.—земский врач в Никополе (Екатеринославск. губ.).

Справки (М. Шапошников, Косович, И. Саранчева, А. Сидельников).—Дело Дэпарт. полиц., III, № 788 (1884).—Медиц. список.

Шапошников, Сергей Александрович. Род. в 1851 г. В сред. 1870-х г. г.—студент Мед.-Хир. ак-ии. Принимал участие в организации вечеров в пользу сосланных студентов. Был обыскан вместе с братом Михаилом в Петербурге 1 (4?) мая 1876 г., вследствие знакомства с Д. Сильчевским. Окончил ак-ию в 1876 г. со званием лекаря. В 1890-х г. г.—врач в Новомосковске (Екатеринославск. губ.).

Справки (С. Шапошников, Косович, И. Саранчева, Сидельников, Д. Сильчевский, Ярин).—Медиц. список.

Шапошников, Сергей Иванович, сын московск. купца. Воспитывался вместе с Д. Дубенским в Москве. Держал экзамен в Александровск. военное уч-ще в Москве. Около 1873 г. был в Московск. ун-те вольнослушателем. В 1873 г. жил в Замоскворечье у П. И. Лебедева вместе с Д. Дубенским; на их квартире скрывались после ареста в Тверск. губ. С. Кравчинский и Д. Рогачев; квартира эта была местом собраний московск. революц. молодежи, стоявшей близко к московск. кружку чайковцев. Был обыскан и в 1874 г. привлечен к дознанию по делу о пропаганде в империи (193). По выс. пов. 19 февр. 1876 г. освобожден от взыскания за недостатком улик. Свидетель по процессу 193-х.

Справки (С. Шапошников, В. Лебедева).—Доклады 1876, I, 46 об.—Справ. листок.

Стенограф. отчет, 461, 462, 468—469, 479.

Е. Дубенская, «Кат. и Сс.» 1930, V (66), 170 (Д. А. Клеменц).

Шар, Лев Васильевич, еврей, мещанин, товарищ С. Златопольского. В 1876 г.—1877 г. жил вместе со своим товарищем С. Железняком в Пошехонск. у. (Ярославск. губ.) неподалеку от имения А. Эндаурова и, по агентурн. сведениям, вел революцион. пропаганду среди крестьян.

Справки (Л. Шар, С. Златопольский, С. Железняк).

Шаралапов, Григорий Як влевич—см. Гр. Як. Ширлап в.

Шарашидзе, Григорий (Гиго) Давыдович, дворянин. В сред. 1870-х г. г. был учителем в с. Бахвы (Озургетск. у., Кутаисск. губ.). Привлечен к дознанию, возникшему в окг. 1876 г. в Тифлисе, по делу о революц. пропаганде в Тифлисск. и Кутаисск. губерниях, по подозрению в участии в революцион. кружке и в его кассе. По выс. пов. 26 июня 1878 г. освобожден от взыскания за недостатком улик.

Справка (Г. Шарашидзе).—Доклады 1878, II, 398—410.—Справ. листок.

Шарашкин, Николай Финогенович, крестьянин Рязанск. губ. Род. ок. 1856 г. Жил в Петербурге с начала 1870-х г. г. Рабочий мастерской Варшавск. жел. дороги. Принимал участие в конце 1876 г.—нач. 1877 г. в «Обществе друзей», организованном М. Натансоном-Н. Хазовым (был введен в кружок О. Балтгальсом). Сообщил о деятельности общ-ва полиции 11 февраля 1877 г. и открыл имена участников кружка. После заявления служил агентом в секретном отделении при Петербургском градоначальстве. Убит в Новой Деревне в Петербурге членами дезорганизаторской группы «Земли и Воли» А. Пресняковым и Н. Тютчевым; тело его обнаружено 18 июля 1877 г.

Справки (Н. Шарашкин, Л. Зак, И. Ильин, А. Малиновская, Б. Маркович, П. Петерсон, А. Подлевский).—Доклады 1878, III, 621—649.—Справ. листок.—Календарь «Нар. Воли».—Хроника, 29.

Н. Тютчев, Революц. движение 1870-х г.г., стр. 30 М., 1925.

«Ист.-Рев. Сборник» III (1926) (Ук.) (Э. Корольчук), Из истории пропаганды среди рабочих Петербурга в 1870-х г.г.).

Шаров, Алексей Иванович, крестьянин Нижегородск. губ. В конце 1870-х г. г. работал в Нижнем-Новгороде на сголярн. фабрике Хворин ва. В 1879 г. за ним был учрежден негласн. надзор, в виду его сношений с крестьянин м. Ив. Емельяновым.

Справка (А. Шаров).

Шарунин, Евгений Алексеевич, рядовой Ярославск. баталиона. В 1877 г. уличен в хранении у себя и в распространении в казармах революц. литературы. Заключен под стражу, а дело его передано прокурору Московск. судебн. палаты.

Справка (Е. Шарунин).

Шаршавов, Семен Сергеевич, московск. мещанин. Род. ок. 1853 г. Во втор. пол. 1870-х г. г. состоял вольнонаемным чертежником в Главн. артилл. управлении в Петербурге. Был обыскан в Петербурге, арестован и содержался под стражей с 4 сент. по 15 окт. 1879 г. Привлечен к дознанию, возникшему в авг. 1879 г. в Пе-

тербурге, по подозрению в участии в деле, касающемся убийства Мезенцова (дело О. Андреевой, Я. Козлова и др.). По освобождении обязан подпиской о невыезде. В виду неподтверждения обвинения, дело о нем, по распоряжению м-ра юстиции, изложенному в отношении от 16 июня 1880 г. на имя прокурора С.-Петербургск. суд. палаты, прекращено.

Справка (С. Шаршавов).—Дело м-ва юстиц., II угол. отдел., № 7748 (1879).—Справ. листок.

Шаталов, Дмитрий. Род. в Харьковск. губ. ок. 1854 г. В сред. 1870-х г. г.—студент Технологическ. ин-та в Петербурге. За прикосновенность к студенческ. беспорядкам, происходившим в высш. учебн. заведениях в Петербурге, по распоряжению м-ра внутр. дел от 12 дек. 1874 г. подчинен без срока секретн. надзору с воспрещением в'езда в столицы и столичн. губернии. С 15 янв. 1875 г. жил в Харькове. По увольнении из 128-го пехотн. Тамбовск. полка, куда он был принят вольноопределяющимся, поступил в 1877 г. в Ин-т путей сообщения в Петербурге.

Ведомость по Харьковск. губ. (1875—1877).

Шатилова (по мужу Афонская), Вера Андреевна, дочь мелкопоместн. дворянина Ливенск. у. (Орловск. губ.). Род. ок.

В. А. Шатилова.
С фотогр. 1874 г.
Из собр. Музея «Каторга и Ссылка»

1857 г. Воспитывалась в семье Субботиных и поступила вместе с сестрами Субботиными в 6-й класс 1-ой Московск. гимназии, которую окончила в 1873 г. Вместе с Софьей Алекс. Субботиной, под влиянием которой она находилась, отправилась в Цюрих, где принадлежала к кружку «Фричей». В 1874 г. обыскана в Петербурге; на ее квартире во время обыска была задержана Лид. Ник. Фигнер; при обыске обнаружены «сочинения социальн. направления и загадочн. переписка». Временно находилась под арестом, после чего отдана под надзор полиции и привлечена к дознанию по делу о пропаганде в империи (193). Продолжала вести пропаганду и в Москве; была преемницей московск. организации («Фричей» и «кавказцев»). В дек. 1875 г. была снова обыскана и арестована и вследствие нахождения при обыске стихотворений революцион. содержания и подложн. печати, была привлечена к новому дознанию по делу о противоправит. пропаганде (50). Содержалась в Московск. тюремн. замке, в одиночн. заключении, в течение 2-х лет и 8 месяцев. По выс. пов. 11 ноября 1876 г. дело о ней по обвинению в противоправ. пропаганде (50) прекращено. В 1876 г. привлечена к третьему дознанию по делу о пропаганде в Москве и в Вологодск. губ. вследствие близких сношений с Е. Ивановской и Е. Игнатьевой. Предана 5 мая 1877 г. суду особ. присутств. Сената по обвинению в составлении противозакон. сообщ-ва, в участии в нем и в распространении преступн. сочинений (процесс 193-х). За отказ отвечать на вопросы суда удалена 10 ноября 1877 г. из залы заседаний. Приговором особ. присутств. Сената от 23 янв. 1878 г. по процессу 193-х была оправдана. По выс. пов. 7 февр. 1879 г. третье дело о ней (пропаганда в Москве и в Вологодск. губ.) разрешено в администр. порядке с учреждением гласн. надзора полиции и с воспрещением отлучек с избран. места жительства. Выбыла 18 марта 1879 г. из Москвы в Орловск. губ., где жила в селе Успенском (Ливенск. у.). По постановлению Особ. совещания от 22 февр. 1882 г. срок надзора определен в два года, считая с 9 сент. 1881 г.; по освобождении от гласн. надзора подчинена надзору негласному. В 1883 г. жила в Орле на одной квартире с Елен. Дан. Бучневской, обысканной в окт. 1884 г. в связи с делом Герм. Лопатина. В 1890-х г. г. продолжала жить в Орле, где была замужем за нотариусом Афонским; была близка к семье Оловенниковых.

Справки (В. Шатилова, С. Субботина).—Доклады 1876, II, 331—339; 1879, 1, 62—87.—Ведомость по Петербургск. градоначальству (1878—1879).—Дела Департ. полиц., III, №№ 533 (1882), 1452 (1883), 977 (1884).—Дело м-ва юстиц., II угол. отдел., № 10954 (1884).—Бурцев, За сто лет, II, 92.—Словарь Граната, т. 40, стр. 333 (Автобиография Е. М. Оловенниковой).

Стенограф. отчет, 374, 441, 444, 445, 454.—Госуд. преступления, III, 157 (143), 265 (241), 266 (242), 320 (291), 331 (301).—П. Лавров, Народники-пропагандисты (Ук.).—В. Фигнер, Запечатлен. труд, 271 (Собрание сочинений, I—Ук.).—Е. Субботина, На революционном пути, 11, 24, 25.—В. Фигнер, Собрание сочинений, V (Ук.).

А. Лукашевич, «Был.» 1907, III, 38 (В народ!).—«Был.» 1907, IX, 273 (Записка м-ра юстиции Палена).—И. Джабадари, «Был.» 1907, X, 178 (Процесс 50-ти).—С. Чудновский, «Мин. Годы» 1908, V—VI, 361, 373 (Из дальних лет).—С. Мицкевич, «Кат. и Сс.», 1924, IV (11), 63 (Московск. революционные кружки втор. половины 1870-х г. г.).—«Кат. и Сс.» 1925, I (14), 264 (Ушедшие. В. А. Александрова-Натансон).—В. Фигнер, «Кат. и Сс.» 1929, VII (56), 142 (М. А. Натансон).

Шатилова, Ольга Федоровна, дворянка, дочь коллежск. асессора. В связи с делом о пропаганде в империи (193), по требова-

нию нач-ка Харьковск. жанд. упр-ния от 8 окт. 1874 г. была арестована в Петербурге. В нач. 1880-х г. г. жила в Ялте.

Справка (О. Шатилова).—Дело Департ. полиц., III, № 463 (1882).

Шатлов, Иван Михайлович, крестьянин с. Нижние Шкафты (Городищенск. у., Пензенск. губ.). В авг. 1874 г. у него были отобраны запрещен. книги, полученные им, по его словам, от письмоводителя П. Войнаральского, Орлова (Д. Рогачева). Привлечен к дознанию по делу о пропаганде в империи (193). По выс. пов. 19 февр. 1876 г. освобожден от взыскания за недостатком улик.

Справки (И. Шатлов, Г. Мельников, Ф. Сови н).—Доклады 1876, I, 46 об.—Справ. листок.

Шатов, вологодск. мещанин. Во втор. пол. 1870-х г. г. состоял под надзором полиции вследствие политическ. неблагонадежности, выразившейся в посещении собраний, происходивших у поднадзорной О. Мельниковой в Вологде.

Справки (Шатов, Снежневский, А. Снятков).

Шатохин, Михаил Филиппович, бывш. секретарь Чердынск. полицейск. упр-ния. В 1877 г. отстранен от должности вследствие политическ. неблагонадежности, выразившейся в попытке помощи ссыльному П. Буриоту вести переписку и в снабжении его запрещен. книгами.

Справки (М. Шатохин, М. Жарковский).

Шатунский, Иван Степанович, крестьянин Киевск. губ. Род. ок. 1846 г. В сред. 1870-х г. г.—рабочий на фабр. Бланшарда в Одессе. В 1875 г. присутствовал на собраниях участников Южно-Русск. рабочего союза, происходивших на квартире Ив. Ребицкого. Жил на квартире Степ. Лущенко, участника того же союза, и был вместе с ним арестован 30 дек. 1875 г. По освобождении, по распоряжению нач-ка Одесск. жанд. упр-ния от 7 февр. 1876 г. подчинен особ. надзору в Одессе. Привлечен к дознанию по делу Южно-Российск. рабочего союза. По постановлению особ. прис. Сената, изложенному в отношении обер-прокурора Сената от 25 февр. 1877 г., дело о нем прекращено. Оставлен под надзором в Одессе.

Справка (И. Шатунский).—Ведомость по Одесск. град-ству (1878—1879).—В. Невский, Очерки, I (Ук.).

М. Сквери, Первая рабочая социалистическая организация в Одессе, 58.—В. Максаков и В. Невский, Южно-русские рабочие союзы (Ук.).—В. Невский, От «Земли и Воли» к группе «Освобождение труда» (Ук.).

М. Сквери, «Кат. и Сс.» V (1923), 21 (Южно-Российский союз рабочих).

Шах-Назаров. В нач. 1870-х г. г. принадлежал к грузинск. революц. кружку в Петербурге, руководимому О. Кананновой; принимал участие в собраниях кружка; был близок к участникам долгушинского кружка.

Справки (Шах-Назаров, В. Тихомиров).

Шах-Тахтинский, студент Земледельч. ин-та в Петербурге. Исключен из ин-та за участие в беспорядках. За принадлежность к грузинск. революцион. кружку состоял во втор. пол. 1870-х г. г. под надзором полиции.

Справка (Шах-Тахтинский).

Шах-Тахтинский, Абдул, Ага-Бек. Род. ок. 1860 г. в Тифлисск. губ. Во втор. пол. 1870-х г.г.—студент Технологическ. ин-та в Петербурге. За участие в студенческ. беспорядках, происходивших в ин-те, по распоряжению III Отделения от 30 дек. 1878 г. подчинен в Петербурге негласн. надзору без срока; в сент. 1879 г. выбыл в Варшаву.

Ведомости: по Петербургск. градоначальству (1879); по Петербургской губ. (1879).

Шахова (по мужу Слатина), Серафима Васильевна, дочь штаб-ротмистра. Род. в Екатеринославе в 1854 г. В нач. 1870-х г. г. слушала лекции по медицине в Цюрихск. ун-те; после вызова русск. правительством перешла в Бернск. ун-т, который окончила с дипломом д-ра медицины. В сент. 1877 г., по возвращении в Россию, ходатайствовала о допущении ее к испытанию на право врачебно-акушерск. практики. В 1878 г. получила звание женщины-врача. В 1900-х г. г.—вольнопрактикующий врач в Харькове.

Голицын, Десятая глава, 167.—Медиц. список.

Шаховская, Варвара. Проживала в Петербурге на одной квартире вместе с Е. Судзиловской и была вместе с нею обыскана 5 янв. 1874 г.

Справка (Е. Судзиловская).

Шацкин, Иосиф Соломонович, еврей, сын доктора. Род. ок. 1861 г. Учился в Витебск. гимназии, в Московск. прогимназии и, наконец, в Воронежск. гимназии; в 1879 г. ученик 6-го класса последней. Был арестован и привлечен к дознанию, возникшему в мае 1879 г. в Воронеже, по делу о распространении среди учеников местной гимназии сочинений противоправительствен. характера (дело Ст. Руднева, А. Генкена и др.). По показанию А. Генкена, передал ему номера газеты «Земля и Воля», хранил их у себя и содействовал С. Рудневу к сокрытию имевшихся у него запрещен. книг. По выс. пов. 16 апр. 1880 г. дело о нем разрешено в администр. порядке с подчинением его особо бдительному надзору гимназическ. начальства на время пребывания его в гимназии, а в случае исключения из гимназии—гласн. надзору полиции на 2 года. Окончил медицинск. образование со званием лекаря в 1887 г. В 1900-х г. г.—вольнопрактикующий врач в Москве.

Справка (И. Шацкин).—Дело м-ва юстиц., II угол. отдел., № 7740 (1879).—Доклады 1880, I, 313—324.—Справ. листок.—Медиц. список.

Шашков, Серафим Серафимович.

См. «шестидесятые годы».

Швабский, еврей. Занимался рисованием. Жил в Вильно вместе с Е. Грацем. Обыскан в Вильно в февр. 1879 г. в связи с обнаружением собраний, происходивших на квартире Ел. Граца.

«Ист.-Рев. Сборник» I (1924), 62 (Н. Бухбиндер, Из истории революц. пропаганды среди евреев в России в 1870-х г.г.).

Шварценберг—фамилия, под которою в нач. 1874 г. проживал в Волочиске Сол. Л. Чудновский (см.).

Госуд. преступления, III, 152 (139).

Шварцман, Дарья (Дора), еврейка, дочь киевск. (?) купца. Во втор. пол. 1870-х г. г. была слушательницей врачебн. курсов в Киеве. В числе других помогала С. Г. Лурье, невестой которого была, бежать 1 янв. 1876 г. в Киеве. Обыскана и арестована в окт. 1878 г. в Петербурге, в виду того, что у арестованных по делу об убийстве Мезенцова А. Малиновской и М. Коленкиной был обнаружен ее адрес.

Справки (Д. Шварцман, Золотаревская, Э. Малкина).

Л. Дейч, Четыре побега, 132.

Н. Левенталь, «Кат. и Сс.» 1928, I (38), 124 (Сем. Лурье).

Швачкин, Егор, воспитанник Астраханск. гимназии. Исключен в 1876 (?) г. из гимназии за чтение в классе стихотворений «противоправительств. характера».

Справка (Е. Швачкин).

Швейковский, начальник центральн. магазина на Лозово-Севастопольск. жел. дороге. Жил в 1877 г. в Симферополе. Подчинен негласн. надзору в 1877 (?) г. в виду его политической неблагонадежности.

Справка (Швейковский).

Швейковский, Франц Францевич, калишск. мещанин. Род. ок. 1851 (1853?) г. в Калишск. губ. В конце 1870-х г. г. работал слесарем (столяром?) в Варшаве. В 1878—1879 г. г. принимал деятельное участие в пропаганде среди рабочих в Варшаве; на его квартире происходили собрания рабочих. В апр. 1879 г. был обыскан и привлечен к дознанию по делу о пропаганде в Варшаве (дело 137-ми). В мае т. г. во время производства о нем дознания скрылся. По выс. пов. 2 апр. 1880 г. дело о нем приостановлено впредь до его явки или разыскания.

Справка (Ф. Швейковский).—Доклады 1880, I, 64—135.—Справ. листок.—Список 1883 г., I, стр. 95.

Швецов, Сергей Порфирович, потомств. дворянин, сын колл. советника, исправника в Холмогорах. Род. 13 февр. 1858 г. в Курске. Учился в Архангельск. гимназии; курса не окончил. В 1875 г. приехал в Петербург, где поступил в учительск. ин-т; курса не окончил. В 1875—1876 г. г. входил в революцион. лавристск. кружок в Петербурге (Вл. Кальченко, Ипп. Мороз и друг.). Участвовал 30 марта 1876 г. в демонстрации на похоронах студента П. Чернышева. Весною 1876 г. с целью пропаганды отправился в Череповец (Новгородск. губ.), где брат его был городск. врач м, намереваясь занять место фельдшера в больнице; вел пропаганду среди крестьян и учителей Череповецк. у. Затем перебрался в Вышневолоцк. у. (Тверской губ.), где, скрывая свою фамилию, продолжал вести пропаганду. С тою же целью поступил в качестве чернорабочего в рабочую артель на Николаевск. жел. дороге; заболев, недолго пробыл в артели. Приехав в Петербург в мае 1876 г., благополучно избежал ареста 27 мая т. г. во время производившегося у его старшей сестры Юлии обыска; обыск сестры был произведен в виду его розысков, так как 15 мая 1876 г. было возбуждено против него дознание по обвинению в пропаганде в Череповецк. у., где в с. Любце, в котором он останавливался в апр. т. г. на несколько дней, были обнаружены переданные им крестьянину Як. Заботкину запрещен. книги. Дознанием по этому делу было установлено, что часть запрещенных книг была отправлена из

С. П. Швецов.
С фотогр. 1880 г.
Из ссбр. Музея «Каторга и Ссылка».

Череповца в Петербург на имя его сестры. Скрывался в Петербурге у Юл. Короленко и у сестер Сергиевских и с помощью Эр. Кобылянского, доставшего ему паспорт на имя дворянина Новомосковск. у. Ник. Вас. Быкова, перешел на нелегальное положение. В сред. июня 1876 г. уехал в Люцин (Витебск. губ.), где скрывался у матери И. И. Багинского, а осенью т. г. уехал на Кавказ. Желая освободить из-под ареста свою сестру, написал в III Отделение, якобы из Щвейцарии, письмо о том, что найденная у сестры нелегальная литература принадлежит ему. Жил в Тифлисе; работал с целью пропаганды в тифлисск. типографии; сошелся с кавказскими революционерами, в частности с Игн. Иоселиани; принимал участие в пропаганде в Тифлисск. губ. Арестован 6 окт. 1876 г. в Тифлисе с паспортом на имя Петра Боярского и привлечен к дознанию, возникшему в 1876 г. в Тифлисе, по делу о революц. пропаганде в Тифлисск. и Кутаисск. губерниях; кроме того, привлечен к дознанию по делу о пропаганде в Череповецк. у. (Новгородск. губ.). Содержался около двух лет в одиночн. заключении в Тифлисе в Метехск. замке. Осенью 1878 г. отправлен в Петербург, где

содержался в Доме предвар. заключения Предан суду Петербургск. судебн. палаты по обвинению в пропаганде среди крестьян Череповецк. у. Выездной сессией Петерб. суд палаты в Череповце признан виновным в распространении запрещен. сочинении и в проживании по подлож. виду и 22 мая 1879 г. приговорен к лишен. всех прав состоян. и каторжным работам на 6 лет, причем последние в силу несовершеннолетия и продолжительного предварит. содержания под стражей заменены ссылкою в не столь отдален. места Сибири. До мая 1880 г., когда был отправлен в Вышневолоцк. перес. тюрьму, содержался в Череповецк. тюрьме и, благодаря свободным условиям содержания, организовал революцион. кружок из местн. молодежи и руководил его работою. В сент. 1880 г. водворен в Сургуте (Тобольск. губ.), откуда в 1881 г. переведен в Тару (той же губ.). Проживая в Таре, принял участие в организации неудавшегося побега А. Фомина-Медведева, переведенного в Омск из Тобольск. тюрьмы. В 1883 г. при его участии бежали из Тары Ил. Кожин и Н. Волянский, вследствие чего был обыскан в мае т. г. и привлечен к дознанию по обвинению в пособничестве к побегу Ил. Кожина и в укрывательстве его местопребывания. По соглашению м-ров внутр. дел и юстиции, изложенному в отношении последнего от 25 апр. 1885 г., дело это о нем прекращено. По выс. пов 22 дек. 1883 г. перечислен в разряд сосланных на житье с частичным восстановлением утраченных по суду прав. Ходатайство его в 1884 г. о переводе в Томск оставлено без последствия. В ноябре 1884 г. переведен, согласно ходатайству, в Тюкалинск (Тобольск. губ.), где 25 янв. 1885 г. женился на ссыльной Мар. Лавровой. В 1886 (1887?) г. переведен в Ялуторовск, где приписался к мещанск. общ-ву. В июне 1888 г. разрешено свободн. проживание в Сибири в течение года; право свободного проживания в пределах Сибири получил в 1898 г. В июле 1888 г. переехал в Барнаул (Томск. губ.), где работал по этнографии, исследованию хозяйствен. быта и статистике. В 1894 г., 22 мая, получил право свободн. избрания места жительства, кроме столиц, университетск. и некоторых городов, и по распоряжению Департ. полиции от 28 марта т. г. подчинен негласн. надзору. Служил по вольн. найму в статистическ. отделе главн. упр-ния Алтайск. округа. По постановлению Особ. совещания от 10 марта 1895 г. к нему применен манифест 14 ноября 1894 г., в силу чего получил «чистый» паспорт. В 1895 г. ездил в Европ. Россию. Ходатайство его в 1896 г. о восстановлении в правах дворянства и о поступлении на госуд. службу было признано преждевременным. С 18 ноября 1897 (1896?) г. жил в Омске (Акмолинск. обл.), где служил статистиком. Состоял членом Омского отдел. Географическ. общ-ва; сотрудничал в газетах «Сибирск. Жизнь» и «Степной Край». По выс. пов. 22 апр. 1899 г. согласно его ходатайству, восстановлен в прежних правах происхождения. С 1902 г. жил в Томске; был организатором и председателем томск. «Общ-ва книгопечатников», сыгравшего видную роль в революцион. движении томск. рабочих. В 1880-х г. г. примыкал к народовольцам, а в конце 1890-х г. г. участвовал в организации Сибирск. союза партии с.-р. В перв. пол. 1900-х г. г. был руководителем партийной работы в Томске; был членом местн. комитета партии, стоял во главе органа «Отголоски борьбы», организовал и заведывал тайной типографией, составлял и выпускал местн. листовки, составил книгу «Задачи момента». В 1903—1905 г. г. был фактическим редактором газ. «Сибирский Вестник». Принимал деятельное участие в революции 1905 г. и после погрома в окт. 1905 г. должен был скрыться из Томска в виду угроз черносотенцев. До 1914 г. работал в Петербурге, в Финляндии, Новочеркасске, Ростове-на-Д. в качестве организатора и редактора изданий парт. соц.-революционеров. Был арестован в 1909 г. и в 1911 г., но скоро освобожден. В 1917 г. вел большую работу по организации партии с.-р. в Донск. обл., куда был ранее приглашен для обследовательск. работы казачьего хозяйства; организовал крестьянство всей области в Совет крестьянск. депутатов и в дек. 1917 г. уехал в Петроград, как член Учредительн. собрания. Примыкал к группе «Воля Народа» партии с.-р. С 1918 г. отошел от политическ. деятельности, отдавшись исключительно научной-следовательской и литературной работам. Жил в Ленинграде; был членом Всесоюзн. Общ-ва политкаторжан. Умер в Ленинграде 4 мая 1930 г.

Сообщение С. П. Швецова.—Справки (С. Швецов, Я. Забродкин, Колондадзе, Мигалевский, Д. Сохиев).—Доклады 1878, II, 398—414; 1879, II, 455.—Справ. листок.—Дело м-ва юстиц., II угол. отдел., № 11142 (1883).—Дела Департ. полиц.: III, №№ 207 (1894), 215 (1904); V, № 40 ч. II, лит. А (1896).—Словарь Граната, т. 40, стр. 248 (Автобиография И. И. Майнова).—Политическ. каторга и ссылка, 637—638.

С. П. Швецов, Тени прошлого. Детские жертвы. Издат. «Воля народа». П., 1917.—С. Швецов, «Вестн. Литературы» (Пет., 1922). № 2—3, стр. 11—13 (Из ранних встреч с В. Г. Корсленко).—Его же, «Кат. и Сс.» 1925, III (16), 215—218 (Н. Я. Фалин).—Его же, «Кат. и Сс.» 1927, VIII (37), 157—166 (В. Г. Короленко в Вышнем Волочке).—Его же, «Кат. и Сс.» 1928, III (40), 57—87; IV (41), 90—100; X (47), 96—112; XI (48), 88—105 (Культурное значение политическ. ссылки в Зап. Сибири).—Его же, «Кат. и Сс.» 1929, IV (53), 119—128. (К «предыстории» Якутск. бойни).—Его же, «Кат. и Сс.» 1929, X (59), 101—113 (Эр. Кобылянский).—Его же, «Кат. и Сс.» 1931, III (76), 130—138 (1марта 1881 г. в Сургуте).—Его же, «Кат. и Сс.» 1931, VIII—IX (81—82, 136—196 (Вышневолоцкая тюрьма в 1880 г.).

М. Азадовский, С. П. Швецов. 1930.—А. П., «Кат. и Сс.» 1930, VII (68), 178—185 (С. П. Швецов).

Н. Ашешев, Н. И. Рысаков, 11—Вл. Короленко. История моего современника, т. III (Ук.).—В. Короленко, Письма, I (Ук.).

«Вперед» № 41 (1876), 569 сл. (Из Петербурга).—«Листок «Нар. Воли» II (1880) (Хроника преследований) (Литература парт. «Нар. Воля», 259).—«Набат» 1881, IV, 2—3 (Внутреннее обозрение).—Г. Потанин. «Сиб. Записки» 1916, I, 125—126 (Из недавнего прошлого). И. Белоконский, «Кат. и Сс.» 1927, II (31). 155 (К истории политическ. ссылки 80-х г. г.).—В. Николаев. «Кат. и Сс.» 1927, V (34), 93, 95 (Сибирская политическ. ссылка и изучение местного края).—Н. Сидоров. «Кат. и Сс.»

1928, I (38), 46 (Статистические сведения о пропагандистах 70-х г.г. в обработке III Отделения).—В. Николаев, «Кат. и Сс.» 1928, VI (43), 97 (Сибирская периодическая печать и политическ. ссылка).—Ф. Виноградов, «Кат. и Сс.» 1929, I (50), 131 (Омская печать, ссылка и рабочее движение на Урале).—Сургутянин, «Кат. и Сс.» 1929, XII (61), 96 (Сто лет сургутск. ссылки).—Ф. Виноградов, «Кат. и Сс.» 1930, I (62), 33, 40 (Дело о митинге в Томске по поводу 9 янв. 1905 г.).

Швецова, Юлия Порфировна, дворянка, дочь колл. асессора, холмогорск. исправника, старш. сестра С. П. Швецова. Род. ок. 1856 г. В сред. 1870-х г. г. жила в Петербурге вместе с Р. Тессен, Лид. Николаевской; училась на фельдшерск. курсах. В 1875—1876 г.г. входила в Петербурге в революц. лавристск. кружок. организованный Вл. Кальченко и др. Участвовала 30 марта 1876 г. в демонстрации на похоронах П. Чернышева. Была обыскана и арестована 27 мая 1876 г. в Петербурге в связи с розысками ее брата; при обыске обнаружены две корзины с нелегальн. литературой. Привлечена к дознанию, возникшему 15 мая 1876 г., по делу о революц. пропаганде в Череповецк. у. (Новгородск. губ.) (дело С. П. Швецова). Содержалась в одиночн. заключении с 27 мая по 2 июля 1876 г. Освобождена вследствие письма С. Швецова, признавшего найденные у сестры запрещен. книги своими. По выс. пов. 26 июля 1878 г. дело о ней прекращено.

Сообщение С. П. Швецова.—Справки (Ю. Швецова, Баковецкая).—Доклады 1878, II, 411—414.—Справ. листок.

«Вперед» № 41 (1876), 569 сл. (Из Петербурга).—А. П., «Кат. и Сс.» 1930, VII (68), 179—180 (С. П. Швецов).

Шеболдаев, Николай Валентинович.

См. «восьмидесятые годы».

Шеварин (**Шеварев**), Николай Павлович, мещанин. В перв. пол. 1870-х г. г. служил писцом в Самарск. земск. управе. В 1874 г. входил в самарск. революц. кружок. Был обыскан в Самаре 14 июля 1874 г.; при обыске обнаружены запрещен. книги. Был арестован и привлечен к дознанию по делу о пропаганде в империи (193). По выс. пов. 19 февр. 1876 г. освобожден от взыскания за недостатком улик.

Справки (Н. Шеварин, Н. Шевардин).—Доклады 1876, I, 46 об.—Справ. листок.

Шевелев, студент Новороссийск. ун-та. В 1872—1873 г. г. посещал студенческ. сходки. Привлечен к дознанию, возникшему в Херсонск. губ. в июле 1875 г. по оговору И. Лобковского, по делу о принадлежности к противозакон. сообщ-ву и о распространении запрещен. книг. Скрылся и не был разыскан. По выс. пов. 10 марта 1877 г. дело о нем приостановлено впредь до обнаружения места его пребывания.

Справка (Шевелев).—Доклады 1877, I, 81—86.—Справ. листок.—Список 1883 г., I, стр. 96.

Шевелев, Василий Семенович—фамилия, под которою весною 1874 г. проживал в с. Потапове (Даниловск. у., Ярославск. губ.) Дм. А. Клеменц (см.).

Госуд. преступления, III, 173 (158).

Шевелев, Николай Александрович, дворянин Таврическ. губ., отст. подпоручик. Род. ок. 1826 г. Разыскивался по циркулярам III Отделения от 5 и 7 мая 1871 г. Был арестован в Париже в 1871(?) г. по подозрению в принадлежности к Парижск. Коммуне и в февр. 1872 г. выдан русск. властям и предан суду, при чем выяснилось, что он был знаком с А. Герценом и М. Бакуниным и «неоднократно доставлял им крупные суммы на революцион. цели». Судился особ. прис. Сената 23—24 февр. 1876 г.; приговор высоч. утвержден 3 июня 1876 г. По совокупности: 1) за двукратный побег из-под стражи в 1860-х г.г.—из Спасск. полиц. части в Петербурге и из Курской больницы богоугодн. заведений, 2) за проживание по подложным паспортам (турецк. подданный Абрамов, писец Костромск. губ. Никанор Шумеев, казначей Завихатск. таможни Колтынин, князь Бенедикт Кикуатов), 3) за приобретание фальшивых печатей 4) за похищение казенных денег, 5) за составление и издание в Женеве в 1868 г. с целью распространения в России книги «Землеописание для народа», в которой «заключается дерзостное порицание установленного основными законами образа правления», 6) за составление и издание за границей сочинения «Русский глас к Словакам», «направленного к возбуждению неуважения и недоверия к верховной власти в России», 7) за помещение в пештской газете «Новины» статей такого же содержания—приговорен 24 февр. 1876 г. к лишен. всех прав состояния и к каторжн. работам в крепостях на 10 лет. Назначенный на 5 авг. 1876 г. обряд гражданской казни не состоялся в виду его «умопомешательства». В 1876—1881 г. г. содержался в Николаевской больнице для душевно-больных и в больнице Петербургск. тюремн. замка. По распоряжению Главн. тюремн. упр-ния, отправлен 29 мая 1881 г. из первой больницы в Вышневолоцк. пересыльн. тюрьму для дальнейшей отправки в Сибирь. В 1880-х г. г. жил в Туринске (Тобольск. губ.).

Приговор особ. прис. Сената, сообщенный Р. М. Кантором.—Справка (Н. Шевелев).—Доклады 1876, I 139.—Список 1883 г., III, стр. 48.

Вольная русск. печать в Росс. Публичн. библиотеке, № 2300.—А. И. Герцен, Полн. собрание сочинений, XXI, 309,318.

И. Белоконский, «Кат. и Сс.» 1927, II (31), 155 (К истории политическ. ссылки 80-х г.г.).

Шевкуненко, Алла (дочь купца?). В сред. 1870-х г.г. воспитанница Архангельск. гимназии. В 1875 (?) г. привлекалась к дознанию по подозрению в противоправительствен. деятельности в виду частых посещений поднадзорного В. Берви-Флеровского.

Справка (А. Шевкуненко).

Шевченко, Карп Митрофанович, крестьянин Ананьевск. у. (Херсонск. губ.). В 1875 г. был близок с Ив. Лобковским, от которого получил запрещен. книгу «История одного крестьянина».

Справка (К. Шевченко).

Шевченко, Сергей, мещанин. Род. ок. 1845 г. Жил в 1870-х г. г. в Васильковск. вол. (Мышкинск. у., Ярославск. губ.). Привлечен к дознанию, возникшему в апр.

1877 г. в Ярославск. губ., по обвинению в распространении среди крестьян Васильковск. вол. запрещен. книг (дело П. Соснина). Умер 7 июля 1877 г. По выс. пов. 14 дек. 1878 г. дело о нем за смертью прекращено.

Справки (С. Шевченко, П. Соснин).—Доклады 1878, III, 691—699.—Справ. листок.

Шевырев, Дмитрий, калужск. мещанин, отец Ивана, Николая, Анны, Елены, Марии, Ольги Дмитр. Шевыревых. Был обыскан в Калуге (?) 4 авг. 1874 г. в связи с делом своих дочерей. При обыске обнаружены запрещен. книги.

Справка (Д. Шевырев).

Шевырев, Иван Дмитриевич, сын калужск. мещанина Дм. Ш-ва. Обыскан в Калуге (?) 4 авг. 1874 г. вместе с отцом и сестрами в связи с делом сестры Ольги. Привлечен к дознанию по делу о пропаганде в империи (193). По выс. пов. 19 февр. 1876 г. освобожден от взыскания за недостатком улик.

Справка (И. Шевырев).—Доклады 1876, I, 46 об.—Справ. листок.

Шевырев, Николай Дмитриевич, сын калужск. мещанина Дм. Шевырева, брат предыдущего. Род. ок. 1858 (1856?) г. В 1880 г.—писарь, рядовой Симбирск. пехотн. полка. Ранее был наборщиком. Летом 1876 г. жил вместе с Ф. Вульфертом, В. и Н. Шлейснерами и др. в имении Казиной, в земледельческ. коммуне на ферме «Кресты» (Торопецк. у., Псковск. губ.). Арестован в Петербурге в квартире Д. И. Соловьева 28 (?) мая 1880 г. и привлечен к дознанию в числе 58-ми лиц по обвинению в пропаганде среди крестьян Торопецк. у. Содержался под стражей до 19 июня 1880 г. По выс. пов. 8 июля 1881 г. дело о нем прекращено за недостатком улик.

Справки (Н. Шевырев, Богданович, Д. Соловьев).—Дело м-ва юстиц., II угол. отдел., №№ 7779—7781 (1879).—Дело Департ. полиц., III, № 911 (1881).—Словарь Граната, т. 40, стр. 261 (Автобиография Адр. Ф. Михайлова).

Евт. Карпов, «Кат. и Сс.» 1924, VI (13), 33 (Странички из воспоминания. А. К. Соловьев).

Шевырева, Анна Дмитриевна, калужск. мещанка, дочь Дм. Шевырева, сестра предыдущих. Обыскана в Калуге (?) в 1873 г. в связи с делом о пропаганде в Новоторжск. у. (Тверск. губ.), в имении А. Ярцева, где служила учительницей ее сестра Ольга. Привлечена к дознанию по делу о пропаганде в империи (193). По выс. пов. 19 февр. 1876 г. освобождена от взыскания за недостатком улик.

Справка (А. Шевырева).—Доклады 1876, I, 46 об.—Справ. листок.

Шевырева, Аполлинария Дмитриевна—девичья фамилия Ап. Дм. Преображенской (см.).

Шевырева, Елена Дмитриевна, калужск. мещанка, дочь Дм. Шевырева, сестра предыдущих. Вместе с сестрами Марией и Серафимою имела в 1872 г. в Калуге книжн. магазин и библиотеку для чтения. После приезда в Калугу осужденной по нечаевскому делу А. Дементьевой, в библиотеке Шевыревых происходили собрания молодежи. Находилась в виду политическ. неблагонадежности под негласн. наблюдением.

Справка (Ел. Шевырева).

Шевырева, Елизавета Дмитриевна.

См. «восьмидесятые годы».

Шевырева, Мария Дмитриевна, калужск. мещанка, дочь Дм. Шевырева, сестра предыдущих. Акушерка. В 1872 г. вместе с сестрами Еленою и Серафимою имела в Калуге книжн. магазин и библиотеку для чтения. После приезда в Калугу осужденной по нечаевскому делу А. Дементьевой, в библиотеке Шевыревых происходили собрания молодежи. Вследствие политическ. неблагонадежности находилась под негласн. наблюдением. В 1874 г. в связи с делом ее сестры Ольги привлекалась к дознанию по делу о пропаганде в империи (193). По выс. пов. 19 февр. 1876 г. освобождена от взыскания за недостатком улик.

Справка (М. Шевырева).—Доклады 1876, I, 46 об.—Справ. листок.

Шевырева (по мужу Скворцова), Ольга Дмитриевна, дочь калужск. мещанина Дм. Шевырева, сестра предыдущих,

О. Д. Шевырева.

С фотогр. 1876 г.
Из собр. Музея «Каторга и Ссылка».

жена Наф. Скворцова. Род. ок. 1854 г. в Калуге. Окончила Калужск. гимназию. Познакомившись в Петербурге с Наф. Скворцовым, получила при его содействии в 1872 (?) г. место сельск. учительницы в с. Дмитровском (Новоторжск. у., Тверск. губ.); попечителем этой школы был А. Ярцев. Познакомилась с А. Ярцевым и Л. Румянцевым. Обыскана в 1873 г. в связи с делом о пропаганде в Новоторжск. у. (дело Ярцева и др.) вследствие знакомства с последним. По увольнении из школы жила в Петербурге, где была знакома с лицами,

принимавшими участие в пропагандистск. кружках. В конце мая - нач. июня 1874 г. вместе с Наф. Скворцовым переехала в Москву, где поселилась на одной квартире с братьями А. и К. Аркадакскими; последние ввели ее в типографию Ип. Мышкина, в которой она училась набору под руководством Евфр. Супинской. После обысков в типографии Ип. Мышкина (в июне 1874 г.) уехала в Калугу. В июле т. г. наводила справки о посылке в Калугу листов запрещен. изданий, отпечатанных в типографии И. Мышкина, и писала об этом в Москву Наф. Скворцову на имя студ. Ив. Соколовского, что повлекло за собою арест Наф. Скворцова. Обыскана и арестована в Калуге 4 авг. 1874 г.; при обыске обнаружена шифрованная переписка с Наф. Скворцовым. Привлечена к дознанию по делу о пропаганде в империи (193). С 29 янв. по 28 марта 1875 г. содержалась в Петропавловск. крепости, после чего переведена в полицейск. дом при Коломенск. части, а 31 марта т. г. освобождена под денежн. залог и подчинена надзору. Жила в Калуге. Предана 5 мая 1877 г. суду особ. присутств. Сената по обвинению в составлении противозакон. сообщ-ва и в участии в нем (процесс 193-х). За отказ отвечать на вопросы суда удалена 15 ноября 1877 г. из залы заседаний. Приговором особ. прис. Сената 23 янв. 1878 г. признана невиновною. В июле 1878 г. заключена в Литовск. замок в Петербурге, в виду выраженного желания добровольно последовать за мужем, Наф. Скворцовым, в ссылку в Зап. Сибирь. Отправлена из Литовск. замка 23 июля 1878 г. и водворена в Ишиме (Тобольск. губ.), где подчинена особ. наблюдению. В 1879 г. с разрешения м-ра внутр. дел возвратилась в Калугу, где находилась под негласн. надзором. В окт. 1880 г. и в 1881 г. безрезультатно ходатайствовала о разрешении поступить на акушерск. курсы в Петербурге. Повсеместное проживание, кроме Петербурга и Москвы, разрешено 18 дек. 1881 г. с продолжением негласн. надзора.

Справки (О. Скворцова, В. Нечаев, А. Преображенская, Н. Скворцов, А. Шевырева).—Список 1852—1879 г.г., л. 39.—Справ. листок.—Дело м-ва юстиц., II угол. отдел., № 8287 (1880).—Бурцев, За сто лет, II, 92.

Стенограф. отчет, 81, 494, 512, 519, 520, 528, 624, 630—631.—Госуд. преступления, III, 30 (27), 209 (190), 211—212 (192—193), 265 (241), 320 (291), 331 (301).—Н. Чарушин, На Каре, 9, 11.

С. Чудновский, «Мин. Годы» 1908, V—VI, 373 (Из дальних лет).—С. Лившиц, «Кат. и Сс.» 1928, VI (43), 63 (Подпольные типографии 60—80-х г.г.).

Шевырева, Серафима Дмитриевна, калужск. мещанка, дочь Дм. Щевырева, сестра предыдущих. В 1872 г. имела вместе с сестрами Еленою и Марией в Калуге книжн. магазин и библиотеку, в которой происходили собрания молодежи. Вследствие политическ. неблагонадежности подчинена негласн. наблюдению. Обыскана 4 авг. 1874 г. в связи с делом ее сестры Ольги в Калуге; при обыске найдены запрещен. книги. Привлечена к дознанию по делу о пропаганде в империи (193). По выс. пов. 19 февр. 1876 г. освобождена от взыскания за недостатком улик. В 1879 г. жила в Петербурге.

Справка (С. Шевырева).—Доклады 1876, I, 46 об.—Справ. листок.

Шедевре, Константин, сын землевладельца Ананьевск. у. (Херсонск. губ.). По показанию Т. Максименко, служившего в экономии его отца, в 1875 г. брал и читал запрещен. книги.

Справка (К. Шедевре).

Шеерер, Владимир Васильевич, владелец клееночной фабрики под Петербургом. В виду близких отношений к проживавшему у него на фабрике Н. Гончарову, подозревался в 1871 г. в участии вместе с последним в издании воззвания «Виселица»; свидетель по делу Н. Гончарова.

Справка (Вл. Шеерер).

Шеймалов (Шейналов), Петр Федорович, студент Мед.-Хир. ак-ии. Жил в 1876 г. в Петербурге в одной квартире с Т. Стронской, привлеченной по делу о пропаганде в империи (193); по агентурн. сведениям, принимал участие в собраниях, происходивших у Т. Стронской и у сестер Хелтушвили.

Справки (П. Шеймалов, Воробьева, Т. Стронская).

Шелгунов, Матвей. Привлекался в 1874 (?) г. к дознанию, в виду нахождения его адреса у арестованного бывш. воспитанника Курск. гимназии Викт. Преображенского, привлеченного по делу о пропаганде в империи (193).

Справка (М. Шелгунов).

Шелконовцева, Елизавета Степановна. См. «восьмидесятые годы».

Шелкомуденко, Филипп, крестьянин Чигиринск. у. (Киевск. губ.). Привлечен в июне 1877 г. к дознанию по делу об организации Я. Стефановичем и Л. Дейчем среди крестьян Чигиринск. у. тайного сообщ-ва. Содержался под стражей в Чигиринск. тюремн. замке и 31 авг. 1877 г. заявил, что желает во всем чистосердечно сознаться.

Дело м-ва юстиц., II угол. отдел., № 11020 (1883).

Шелкунов, Степан Иванович, сельск. писарь с. Атаевки (Останьевки?) (Аткарск. у., Саратовск. губ.). Летом 1874 г. перевозил к себе и принял на хранение от Д. Палимпсестова и Т. Соловьева два ящика с запрещен. книгами. Позднее донес об этом властям. Свидетель по процессу 193-х.

Справки (С. Шелкунов, Д. Палимпсестов). Стенограф. отчет, 546—552.

Шеллер, Адольф Иванович, студент Казанск. ун-та. В 1874 (?) г. подозревался в получении запрещен. книг и в причастности к политическ. организации.

Справка (А. Шеллер).

Шелтаев, Гавриил, крестьянин. В 1874 г. —рабочий на Тагильск. (?) заводе. Подчинен негласн. наблюдению, в виду его участия в беспорядках на заводе по поводу выдачи рабочих книжек.

Справка (Г. Шелтаев).

Шелудякова, Олимпиада Сергеевна, вдова полковника. В 1873 (?) г. была заподоз-

рена в организации политическ. пропаганды в Уральске (Уральск. обл.).

Справка (О. Шелудякова).

Шелховский, Алексей. В 1870 г.—студент Петербургск. Земледельческ. ин-та. Деятельный участник «субботних» студенческ. собраний, организованных осенью 1870 г. М. Девелем и Я. Вяткиным. Принимал участие в студенческ. сходках в конце ноября—нач. декабря 1870 г. По постановлению Следствен. комиссии от 10 янв. 1871 г. подчинен наблюдению со стороны III Отделения и строгому надзору институтск. начальства.

Справки (А. Шелховский, Бакрадзе).—Из ненапечатанной части статьи О. В. Аптекмана: «Зачатки культурн. народничества».

Шеляговский, Павел, сын священника, смотрителя Шаргородск. уездн. дух. уч-ща. Род. ок. 1856 г. В 1876 г.—воспитанник Подольск. дух. сем-рии. Привлечен к дознанию, возникшему в июне 1876 г. в Подольске, по делу о распространении среди семинаристов запрещен. книг, по обвинению в знании о нахождении у товарищей запрещен. книг и в недонесении. По выс. пов. 24 февр. 1877 г. дело о нем разрешено в административ. порядке с учреждением негласн. надзора полиции.

Справка (П. Шеляговский).—Доклады 1877, I, 57—62.—Справ. листок.

Шеманский, Алексей Алексеевич. Род. в 1855 г. Во втор. пол. 1870-х г. г.—студент Мед.-Хир. ак-ии в Петербурге. Обыскан и арестован (?) в ночь на 20 марта 1879 г.; привлечен к дознанию, возникшему в марте 1879 г., по делу о покушении на ген.-ад'ют. Дрентельна, по обвинению в близком знакомстве с Л. Мирским, карточки которого были найдены при обыске, и в укрывательстве его. По соглашению м-ра внутр. дел с м-ром юстиции, изложенному в отношении последнего от 1 авг. 1880 г., дело о нем прекращено. Окончил ак-ию со званием лекаря в 1880 г. В 1900-х г. г.—старш. врач в 188-м пехотн. полку в Седлеце.

Справка (А. Шеманский).—Дело м-ва юстиции, II угол. отдел., № 7793 (1879).—Справ. листок.—Медиц. список.

Шемигонов, Иван, студент Петровск. Земледельческ. ак-ии в Москве. Привлекался в 1874 (?) г. по делу о пропаганде в империи (193) за «сочувствие» пропаганде. По выс. пов. 19 февр. 1876 г. дело о нем разрешено в административ. порядке с учреждением негласн. надзора.

Доклады 1876, I, 30.—Справ. листок.

Шемиот, Владимир Павлович.

См. «восьмидесятые годы».

Шемиот, Иосиф Павлович, поляк, сын дворянина, губернск. секретаря, участника польск. восстания 1863 г., сосланного в Сибирь. Во втор. пол. 1870-х г. г. жил в Одессе с отцом и братом Владимиром. По агентурн. сведениям, принимал участие в одесск. революцион. кружках и присутствовал на демонстрации 24 июля 1878 г. в день вынесения смертн. приговора Ив. М. Ковальскому. Арестован 17 июля 1879 г. в Одессе и вследствие политическ. неблагонадежности предназначался к высылке под надзор полиции в Восточн. Сибирь. Скрылся, но был снова арестован в Калуге и 7 авг. 1879 г. из Одессы отправлен в Мценск. перес. тюрьму для направления в Сибирь, где водворен в Енисейске. Возвращен из Сибири до 1886 г.

Сообщение В. С. Алексеева-Попова (из Одесск. архива).— Справка (И. Шемиот).

«Нар. Воля» I (1879) (Хроника преследований. Одесса) (Литература парт. «Нар. Воля», 55).—«Набат» 1881, IV, 2—3 (Внутрен. обозрение).—Я. Белый, «Кат. и Сс.» VI (1923), 95 (Воспоминания ссыльного 80-х г.г.).—И. Белоконский, «Кат. и Сс.» 1927, II (31), 155 (К истории политическ. ссылки 80-х г.г.).

Шемиот, Павел Иосифович, дворянин, губернск. секретарь, доктор (?) медицины. Род. ок. 1819 г. За участие в польск. восстании 1863 г. сослан в Сибирь, но потом помилован. С 1874 г. жил в Одессе и, по агентурным сведениям, находился в близких сношениях с лицами, привлекавшимися по делу Е. Заславского, И. Ковальского, С. Чубарова и др. Вследствие политическ. неблагонадежности, по распоряжению нач-ка III Отделения подчинен в Одессе с 16 февр. 1879 г. надзору. По распоряжению одесск. ген.-губернатора от 4 июля 1879 г. выслан в Вост. Сибирь под надзор полиции. Водворен в Енисейске, откуда возвращен до 1886 г.

Справка (П. Шемиот).—Ведомость по Одесск. градоначальству (1879).

«Нар. Воля» I (1879) (Хроника преследований. Одесса) (Литература парт. «Нар. Воля», 55).—«Набат» 1881, IV, 2—3 (Внутреннее обозрение).—И. Белоконский, «Кат. и Сс.» 1927, II (31), 155 (К истории политическ. ссылки 80-х г.г.).

Шемякин, Виктор Родионович, из крестьян Калужск. губ., медынск. мещанин. Род. ок. 1839 г. В нач. 1870-х г. г. — помощник монтировщика на Кренгольмск. мануфактуре близ Нарвы. Участвовал в беспорядках на фабрике 11 сент. 1872 г. Был арестован 16 сент. и освобожден 28 сент. т. г. Подчинен надзору полиции. Эстляндским обер-ландсгерихтом 21 окт. 1872 г. за неимением доказательств виновности освобожден от подозрения в участии в беспорядках. Приговор об'явлен 3 ноября 1872 г.

Дело Сената, V департ., II отдел., № 2 (1879).

Шен, Оскар Матвеевич. В 1874 г. исключен за участие в беспорядках из Технологическ. (Горного?) ин-та и выслан на родину под негласн. надзор полиции. В 1884 г. временно проживал в Москве, продолжая состоять под надзором.

Дело Департ. полиц., III, № 504 (1884).

Шенфельд, Амалия-Тереза Юлиановна—фамилия по мужу Ам.-Тер. Юлиан. Циндлер (см.).

Шеншин, Семен Владимирович, кандидат Петербургск. ун-та. Принял участие добровольцем в Герцеговинск. восстании. По возвращении в Россию участвовал в демонстрации 6 дек. 1876 г. на Казанск. площади в Петербурге.

Справка (С. Шеншин).

Шер (он же **Здановский**), Филипп Станиславович, мещанин. Род. ок. 1818 г. В

1870-х г. г.—рабочий в Варшаве. Привлечен к дознанию, возникшему в Варшаве в 1878 г. по делу о социально-революцион. пропаганде (дело 137-ми), в виду посещения им рабочих собраний. По выс. пов. 2 апр. 1880 г. дело о нем прекращено после строгого внушения.

Справка (Ф. Шер).—Доклады 1880, I, 64—135.—Справ. листок.

Шереметинский, Николай. Род. ок. 1848 г. Не окончил Харьковск. ун-та. В виду участия в беспорядках 10 апр. 1875 г. на заводе Русск. Общ-ва по Шлиссельбургск. тракту в Петербурге, выслан в администр. порядке под гласн. надзор в Гдов (Петербургск. губ.), где водворен 3 июня 1875 г.

Ведомость по Петербургск. губ. (1875).

Шерр, Исаак Мейерович.

См. «восьмидесятые годы».

Шерстюков, Иван Васильевич, ростовск. мещанин. Род. в Ростове-на-Дону ок. 1849 г. В 1870-х г. г. жил там же и занимался сапожным мастерством. В 1877 г. принимал участие в собраниях ростовск.-на-Дону кружка, организованного весною т. г. среди железно-дорожн. рабочих. Арестован 8 (?) окт. 1877 г. и привлечен к дознанию, возникшему в Ростове-на-Дону, по делу преступн. сообщества, как его участник; дал чистосердечные показания. Содержался под стражей с 8 окт. по 6 ноября 1877 г. По выс. пов. 2 авг. 1878 г. дело о нем разрешено в администр. порядке с вменением в наказание предварит. содержания под стражей и с учреждением гласн. надзора полиции по месту жительства—в Ростове -на- Дону. В 1881 г. там же служил приказчиком. По постановлению Особ. совещания от 20 ноября 1881 г. срок надзора определен в два года, считая с 9 сент. 1881 г.

Справки (И. Шерстюков, Ф. Воробьев, И. Жечковский, С. Мильнер, Н. Писаревщенко).—Доклады 1878, II, 434—442.—Справ. листок.—Дела Департ. полиц., III, №№ 1327 (1883), 1328 (1883).

Шерф, Август-Петр-Бернгард, германск. подданный. В 1870-х г. г. работал мастером на заводе Берда в Петербурге. За ведение бесед с рабочими на политическ. и экономическ. темы выслан в 1878 (?) г. в администр. порядке за границу без права возвращения в Россию.

Справки (А. Шерф, Редкин).

Шершавицкий, Николай Павлович, врач. Род. в Миргородск. у. (Полтавск. губ.). В перв. пол. 1870-х г. г. состоял студентом Киевск. ун-та. По показанию Веледницкого, входил в совет киевск. «Громады»; через рабочего А. Разумова организовал артель рабочих для революц. пропаганды.

Справка (Н. Шершавицкий). —Свод указаний (Ук.) («Был.» 1907, VI, 120, 125).

Шестаков, Аркадий Терентьевич, бывш. студент Технологическ. ин-та; курса не окончил. В перв. пол. 1870-х г. г. служил чертежником на Воткинск. заводе (Пермск. губ.) В 1874 г. привлекался к дознанию по доносу канц. служителя Л. Шлыкова в том, что, проживая на Воткинск. заводе у студ. Ф. Зимина, читал «свои записки, содержание которых было сходно с прокламациями, за которые судились долгушинцы». Был обыскан. По выс. пов. 13 марта 1875 г. дело о нем за недостатком улик прекращено.

Справки (А. Шестаков, Ф. Зимин, А. Малышев, Л. Шлыков).—Доклады 1875 г. (Ук.).—Справ. листок.

Шестаков, Дмитрий Афанасьевич, кандидат Петербургск. ун-та. С 1878 г. состоял под негласн. наблюдением в виду своей политическ. неблагонадежности.

Справка (Д. Шестаков).

Шестаковский, бывш. студент Новоросс. ун-та, товарищ А. И. Желябова. В окт. 1871 г. принимал участие в студенческ. беспорядках, за что был уволен из ун-та на год. Впоследствии учитель коммерческ. уч-ща в Одессе. Выслан из Одессы в 1879 г. по распоряжению одесск. ген.-губернатора вследствие политическ. неблагонадежности (получение на свое имя писем и телеграмм и передача их революционерам).

Справка (Шестаковский).

«Нар. Воля» I (1879) (Хроника преследований. Одесса) (Литература парт. «Нар. Воля», 55). — В. Писная Был.» XXXII (1925), 174, 181, 186 (Студенческие годы А. Желябова).

Шестериков, Н., студент Петровск. Земледельческ. ак-ии в Москве. В 1870 г. находился в переписке с С. Фл. Несмеловой по делу московск. общ-ва «Самообразование и практическ. деятельность». В 1874 г. его адрес был обнаружен в бумагах А. Тушинской и П. Войнаральского.

Справка (Н. Шестериков).—Дело Департ. полиц., III, № 160 (1883).

Я. Баум, «Кат. и Сс.» 1931, IV (77), 127 (К истории харьковск. революц. кружков нач. 70-х г.г.).

Шестовицкий, Вацлав, крестьянин. Весною 1879 г. обыскан в Петербурге в связи с производившимися обысками у некоторых рабочих типографии м-ва путей сообщения, в которой, по агентурн. сведениям, печатались революцион. издания; обвинялся в политическ. неблагонадежности, выразившейся в близком знакомстве с Ин. Гусевым.

Справка (В. Шестовицкий).—Дело м-ва юстиц., II угол. отдел., № 7813 (1879).—Справ. листок.

Шестопал, Исаак Вольфович, мещанин, сын содержательницы табачн. лавки в Одессе. Род. в Одессе 9 июля 1861 г. В мае 1879 г. выехал из Одессы за границу, так как подлежал привлечению к дознанию по обвинению в принадлежности к революц. кружку; подозревался в участии в покушении на убийство Гоштофта. С янв. 1881 г.—студент Льежск. ун-та. Проживал некоторое время в Париже под фамилией Зильбермана. В конце февр. 1883 г. задержан французск. властями под своей фамилией; уличался в сношениях с анархистами, причастными к взрыву бомбы в Ганшорене близ Брюсселя 23 февр. 1883 г.

Дело Департ. полиц., III, № 115 (1883).

Шестоперов, Степан, мещанин. Привлекался в 1874 (?) г. к дознанию по делу о пропаганде в империи (193). По выс. пов. 19 февр. 1876 г. освобожден от взыскания за

недостатком улик. Обыскан осенью (?) 1881 г. в Городищенск. у. (Пензенск. губ.) в виду заявления Одинокова о его противоправительствен. образе мыслей.

Доклады 1876, I, 46 об.—Справ. листок.—Дело м-ва юстиц., II угол. отдел., № 8449 (1881).

Шестоперова, Раиса, акушерка в Буинске (Симбирск. губ.). В 1875 г. подчинена негласн. надзору в виду «подозрительной» переписки с привлекавшейся к дознанию Над. Порф. Николаевой.

Справки (Р. Шестоперова, Н. Николаева).

Шестунов, Михаил Прокофьевич, иркутск. мещанин. В конце 1850-х г. г. имел в Иркутске частн. библиотеку. Был близок к ссыльному М. В. Петрашевскому и вместе с ним и петрашевцем Львовым сотрудничал в газ. «Амур» (1860 г.). По распоряжению ген.-губернатора Муравьева его библиотека в 1860 г. была закрыта, а сам он выслан из Иркутска. В 1879 г. обыскан и привлечен к дознанию по делу сельск. учителя Г. Капотова; при обыске обнаружены запрещен. книги, шифр и карточки политическ. преступников. Умер в 1883 г.

Сообщение М. М Клевенского.—Справка (М. Шестунов).

Сборник Щукина, X, 262—264 (Письмо М. Шестунова Д. Завалишину).—Ю. Стеклов, М. А. Бакунин, 1507, 513. «Вост. Обозрение» 1883, № 23 (Некролог).—В. Семевский, «Гол. Мин.» 1915, III, 36, 37, 44 (М. И. Буташевич-Петрашевский в Сибири).— В. Николаев, «Кат. и Сс.» 1928, IV (41), 103, 105 (Сибирская периодическ. печать и политическ. ссылка).

Шестунов, Иван Иванович—фамилия, под которою в 1876—1877 г.г. жил в Астрахани и работал у кузнечного мастера А. В. Медведев (Фомин) (см.).

Дело м-ва юстиц., II угол. отдел., № 7779 (1879).

Шефтель, сестры Вера (Рива) и Ева. См. «восьмидесятые годы».

Шефтель (по мужу Беляевская), Фелиция Исааковна, еврейка, дочь состоятельного купца. Род. ок. 1860 г. в Житомире (Волынск. губ.). Училась в Житомирск. гимназии. В 1875 г. вышла из гимназии, не окончив курса. Приехав в Петербург, держала экзамен при 6-й гимназии; не окончила экзамена по случаю ареста 6 дек. 1876 г. Будучи гимназисткой, принимала участие в 1875 г. в житомирск. революц. кружке, организованном М. Вольфзоном. Проживая в июне 1876 г. в Киеве, была допрошена в качестве свидетельницы по делу о покушении на убийство Ник. Гориновича, в виду знакомства с Л. Майданским. Переехав затем в Петербург, была арестована 6 дек. 1876 г. на Казанск. площади во время демонстрации. Предана суду особ. прис. Сената по делу о Казанск. демонстрации; судилась 23—25 янв. 1877 г. Признана виновною в дерзостном порицании установленного государственными законами образа правления и одной из главных виновниц в насильственном сопротивлении полицейск. властям. Приговорена 25 янв. 1877 г. к лишен. всех прав состоян. и к ссылке в каторжн. работы на 6 лет и 8 месяцев, при чем суд ходатайствовал о замене назначенного наказания—лишением всех особ. прав и преимущ. и ссылкою на житье в Тобольск. губ. По выс. пов. 19 мая 1877 г. ходатайство суда удовлетворено. Отправлена в Тобольск губ. и водворена под надзор полиции в Березове. В марте 1881 г. вследствие болезнен. состояния переведена в Курган (Тобольск.

Ф. И. Шефтель.

С фотогр. 1877 г.
Из собр. Музея «Каторга и Ссылка».

губ.), откуда вместе с А-др. Петр. Беляевским бежала 21 (23?) июля 1882 г. За границей жила в Цюрихе, где примкнула к народовольческ. группе, а позднее — к кружку лиц, оказывавших содействие группе «Освобождение труда». Затем переехала в Румынию; жила с мужем А. Беляевским, жившим под фамилией Булыгина, до июля 1891 г. в Кюстенджи, потом—около Ясс; в марте 1895 г. переехала в Бакау, где муж ее получил место нач-ка депо жел. дороги.

Справки (Ф. Шефтель, Л. Майданский, П. Семенов).—Статистическ. ведомости (Архив м-ва юстиции).—Доклады 1877, I, 133—136.—Справ. листок.—Дело м-ва юстиц., II угол. отдел., № 9342 (1882).—Дела Департ. полиции III. № 1084 (1881); V, № 3402 (1882).—Список 1883 г., I, стр. 96; 1899 г., стр. 773 — 774. — Календарь «Народн. Воли», 159. — Бурцев, За сто лет, II, 89, 111. — Хроника, 225. — Женский календарь на 1906 г. — Больш. энциклопедия, XXII.

Госуд. преступления, II, стр. 1 сл.—Л. Дейч, За полвека, I, 72.—Л. Дейч, Роль евреев в революц. движении (Ук.).—Э. Корольчук, Первая рабочая демонстрация в России, 27 сл.—Л. Лойко, От «Земли и Воли» к ВКП (б), 48, 49, 51.

«Набат» 1881, IV, 2—3 (Внутреннее обозрение).—Группа «Освобождение труда». Сборник I (1924) (Ук.) (Л. Дейч, Первые шаги группы «Освобождение труда»); IV (1926) (Ук.) (Р. Плеханова, Периферийн. кружок «Земли и Воли»).—С. Геллер, «Кат. и Сс.» 1924, IV (11), 190, 207, 209 (Из мест весьма отдаленных).—«Ист.-Рев. Сборник» II (1926), 36 (В. Невский, Группа «Освобождение труда» в период 1883—1894 г.г.).—М. Чернавский, «Кат. и Сс.» 1926, VII—VIII (28—29), 8 (Демонстрация 6 дек. 1876 г.).—И. Белоконский, «Кат. и Сс.» 1927, II (31), 155 (К истории политическ. ссылки 80-х г.г.). —М. Кроль, «Кат. и Сс.» 1929, VIII—IX (57—58), 221 (Воспоминания о Л. Я. Штернберге).—Г. Лурье, «Кат. и Сс.» 1931, VI (79), 156 (Журнал безвременья).

Шеффер, Вениамин Давыдович, еврей, сын колл. регистратора. Род. в Ковенск. губ. в 1853 г. Окончил медиц. фак-т Кенигсбергск. ун-та. В 1879 г. жил в Петербурге; был арестован в марте 1879 г. в связи с покушением на ген.-ад'ют. Дрентельна; содержался в Доме предвар. заключения. Обвинялся в пособничестве и укрывательстве после покушения Л. Мирского. За отсутствием достаточн. оснований для обвинения освобожден и по распоряжению петербургск. ген.-губернатора от 30 апр. 1879 г. подчинен надзору. В 1880 г. получил звание лекаря. Выслан из Петербурга под надзор полиции в Полтавск. губ.; был врачом в Лубенск. у. В 1900-х г. г. — земск. врач в Рязани.

Справки (В. Шеффер, Ел. Сухова).—Ведомость по Петербургск. градоначальству (1879).—Медиц. список. «Нар. Воля» II (1879) (Хроника преследований) (Литература парт. «Нар. Воля», 138).

Шеффер, Георгий Иванович, дворянин Волынск. губ., сын чиновника. Род. 3 февр. 1858 г. Воспитывался в Киевск. 1-й гимна-

Г. И. Шеффер.

С фотогр. 1881 г.

Из собр. Музея «Каторга и Ссылка».

зии; уволен из 7-го класса за «неодобрительное поведение». Будучи гимназистом, был арестован и привлечен к дознанию по делу о революц. пропаганде среди учеников Киевск. гимназии в 1876 г.; показал, что запрещен. книги получал от гимназиста Н. Михалевича и что собрания кружка происходили на квартире врача Аф. Михалевича. Освобожден на поруки учителя Киевск. гимназии Г. Цветковского. Вторично привлечен к дознанию, возникшему в марте 1876 г., по обвинению в распространении среди крестьян Конотопск. у. (Черниговск. губ.) запрещен. книг. полученных от. Я. Стефановича и переданных товарищу по гимназии П. Кандыбе, который и распространял их в с. Куриловке вместе со своим учителем М. Лучинским. Весною 1877 г. проживал в Киеве на одной квартире с Вл. Величанским и Мих. Стефановичем. Был обыскан 13 июля 1877 г. в Киеве, в виду нахождения 15 июня т. г. у В. Величанского его письма «загадочного содержания»; при обыске у него обнаружены запрещенные книги. Привлечен к третьему дознанию, возникшему в мае 1877 г. при Киевск. жанд. упр-нии (дело В. Величанского, Г. Шеффера и др.). После ареста Л. Дейча и Я. Стефановича по Чигиринск. делу, помогал 10—13 сент. 1877 г. Юл. Круковской и П. Рохальскому очистить конспиративную квартиру, где жил И. Бохановский и где помещался типографск. станок. После этого скрылся, но был скоро задержан и заключен в Киевск. Лукьяновск. тюрьму. Привлечен к четвертому дознанию, производившемуся по Чигиринск. делу, по обвинению в «сокрытии и истреблении следов преступления» Л. Дейча, Я. Стефановича и И. Бохановского. Наконец, находясь в Киевск. тюрьме, обвинялся в распространении среди заключенных в марте 1879 г. газ. «Земля и Воля», полученной им от Вл. Малавского. Предан суду Киевск. соедин. палаты гражданск. и уголовн. суда по обвинению в «сокрытии и истреблении следов преступления» Л. Дейча, Як. Стефановича, и др. (Чигиринск. дело) и в распространении книг преступн. содержания среди крестьян Конотопск. у. в 1876 г. (дело П. Кандыбы, М. Лучинского и др.). Судился 6—8 июля 1879 г. Киевск. палатою: по Чигиринск. делу был оправдан; по второму же делу, как главный виновник распространения сочинений, возбуждающих к бунту, приговорен к лишен. всех прав ссст. и к каторжным работам на заводах на 4 года. Постановлением Сената, рассмотревшего его дело в заседаниях 29 янв. и 15 февр. 1880 г. в ревизион. порядке, срок каторжных работ сокращен до 2-х лет и 8 месяцев. По соглашению нач-ка Верховн. распорядит. комиссии с м-ром юстиции, третье дело о нем (Вл. Величанского и др.) прекращено. В марте 1881 г., находясь в Киевск. тюрьме, отказался от присяги Александру III. Летом 1881 г. находился в Красноярск. тюрьме, куда прибыл из Мценск. пересыльн. тюрьмы, а в февр. (19?) 1882 г. водворен на Каре. В 1883 г. выпущен на поселение в Забайкальск. области. В 1884 г. по постановлению Особ. совещания к нему применен п. 8, ст. VII манифеста 15 мая 1883 г.

Справки (Г. Шеффер, М. Лучинский, Н. Михалевич, А. Назаров, Невский, Н. Подревский, Я. Стефанович).—Доклады 1878, I, 218—219; 1880, IV, 1145—1148.—Справ. листок.—Дело м-ва юстиц., II угол. отдел., № 7675 (1879).—Дела Департ. полиц.: III, № 99 (1881); V, № 1537, ч. I (1882).—Бурцев, За сто лет, II, 101.

Л. Дейч, Четыре побега, 167, 170, 208—Его же 16 лет в Сибири (Ук.).—О. Аптекман, Земля и Воля (Ук.).—В. Новицкий, Из воспоминаний жандарма, 110, 112—113, 262.

«Вперед» №36(1876), 413 сл. (Из Киева).—«Голос» 1879, №№ 239, 243—245, 248, 249 (Судебн. хроника).—Г. Осмо-

ловский, «Мин. Годы» 1908, VII, 148 (Карийцы).—В. Чернояров, «Из эпохи борьбы с царизмом» III (1925), 27 сл. (Воспоминания о неудавшемся побеге из Киевск. Лукьяновск. тюрьмы).—В. В. В., «Пути Революц.» 1926, II—III (5—6), 41 (Дела давно минувших дней).—И. Белоконский, «Кат. и Сс.» 1927, II (31), 155 (К истории политическ. ссылки 80-х г.г.).

Шеффер, Лев, студент Московск. ун-та. В 1871 г. входил в Москве в состав общ-ва «Самообразование и практическ. деятельность». Бывал на собраниях, происходивших у В.Карпова. После рассмотрения бумаг, отобранных 25 (?) апр. 1871 г. у его знакомой Е. Трофимовой, было признано необходимым сделать обыск и у Шеффера.

Справка (Л. Шеффер).

О. Аптекман, «Русск. Прошлое» II (1923),89—103 (Московск. чайковцы).—Я. Д. Б., «Кат. и Сс.» 1930, VI (67), 93, 94 (Программа для кружков самообразования и практическ. деятельности).

Шехавцев, Николай Михайлович. Род. ок. 1858 г. В перв. пол. 1870-х г. г. воспитанник Харьковск. реальн. уч-ща. Арестован в нач. 1875 г. и привлечен к дознанию по обвинению в принадлежности к тайн. революц. общ-ву, организованному его двоюродною сестрою А. Андреевой. По выс. пов. 7 авг. 1875 г. дело о нем разрешено в администр. порядке с подчинением его негласн. надзору полиции.

Справки (Н. Шехавцев, Шварц).—Доклады 1875 г. (Ук.).—Справ. листок.

Шехтер (по мужу Минор), Анастасия Наумовна.

См. «восьмидесятые годы».

Шидловский, Константин Иванович.

См. «восьмидесятые годы».

Шикун, Константин Григорьевич. Род. в 1850 г. В перв. пол. 1870-х г. г.—студент Мед.-Хир. ак-ии. По агентурн. сведениям, в 1873 (?) г. читал рабочим Патрон. завода в Петербурге лекции «возмутительного» содержания. Был близок к долгушинск. кружку; принимал участие в грузинск. кружке, руководимом О. Кананową и находившемся в сношениях с эмигрантами и В. Берви-Флеровским; бывал у последнего в Финляндии. Окончил ак-ию со званием лекаря в 1875 г. В 1900-х г. г.—заводск. врач в с. Ильинском (Пермск. губ.).

Справки (К. Шикун, В. Берви, Е. Емельянов, Косач, Л. Массини, Петраш, Смитте н).—Медиц. список.

Шиле, Александр, студент Бернск. ун-та. В 1874 г., во время пребывания его в Курске у отца, был подчинен негласн. наблюдению в виду его политическ. неблагонадежности.

Справка (А. Шиле).

Шилкин, студент Казанск. ун-та. В 1875 г. был обыскан вследствие подозрения в распространении им запрещен. книг.

Справка (Шилкин).

Шиллер, Антон Губертович, австр. подданный (в 1884 г. принял русск. подданство). Род. ок. 1857 г. В 1870-х г.г. служил помощником провизора в аптеке в Полтаве; уволен по подозрению в краже. За оскорбление, нанесенное м-ру юстиц. гр. Палену в бытность его в Полтаве, приговорен к семидневному аресту и в администр. порядке выслан под надзор полиции в Костромск. губ. За побег и вследствие отсутствия определенных занятий выслан в администр. порядке 26 авг. 1879 г. в Вост. Сибирь для водворения в Якутск. обл.; водворен в Средне-Колымске. За буйство и угрозы убить исправника был арестован в апр. 1880 г.; содержался в Якутск. тюрьме, после чего водворен в мест. Добдогур (Верхоянск. окр.), где прожил до 1882 г., когда получил разрешение уехать в Полтаву. Жил в 1880—1890-х г. г. в Бахмуте (Екатеринославск. губ.), в Харькове, в Тобольске и в Орловск. губ. под негласн. надзором.

Справка (А. Шиллер).—Дела Департ. полиц.: III, № 24, ч. I (1885); V, № 7553 (1888); циркуляр Департ. полиц. от 7 февр. 1890 г.—Бурцев, За сто лет, II, 98.

М. Кротов, Якутск. ссылка 70—80-х г.г. (Ук.).

«Набат» 1881, IV, 2—3 (Внутреннее обозрение).—И. Белоконский, «Кат. и Сс.» 1927, II (31), 155 (К истории политическ. ссылки 80-х г.г.).

Шилов, рабочий в Петербурге, распропагандированный Л. Шишко. В нач. 1874 г. отправился вместе с последним на Урал для пропаганды.

С. Синегуб, «Русск. Мысль» 1910, X, 38 (Воспоминания чайковца).

Шилов, крестьянин Тверск. губ. В 1874 г. жил в Москве на квартире М. Фроленко и Н. Аносова. Принимал участие вместе с Гр. Крыловым в устройстве «притона для агитаторов» около Твери. Скрылся.

Госуд. преступления, III, 160 (145—146), 213 (194).

Шилов, Василий Иванович, крестьянин дер. Дамище (Рождественск. вол., Царскосельск. у., Петербургск. губ.). Род. ок. 1844 г. В сред. 1870-х г.г. работал на заводе купца Шкипа в дер. Дамище. Привлечен к дознанию, возникшему в апр. 1876 г., по обвинению в чтении вслух и в передаче другим лицам (С. Зайцеву) запрещен. газ. «Работник». По выс. пов. 1 окт. 1876 г. дело о нем разрешено в администр. порядке с учреждением гласн. надзора без ограничения места жительства. С ноября 1876 г. подчинен надзору в дер. Дамище.

Справки (В. Шилов, С. Зайцев).—Доклады 1876, II, 263—266.—Справ. листок.—Ведомость по Петербургск. губ. (1876—1879).

Шилов, Петр Дмитриевич.

См. «восьмидесятые годы».

Шилов, Семен Сергеевич, крестьянин Югокамск. вол. (Пермск. у. и губ.). Мастеровой. В июне 1874 г. был арестован и содержался в Перми. тюрьме за произнесение в волостн. правлении «дерзких слов» против Александра II; освобожден в февр. 1875 г. Жил в Петербурге вместе с Лук. Ивановым-Абраменковым; работал на фабрике. Арестован 5 июля 1879 г. за пропаганду среди рабочих; содержался в Доме предвар. заключения. В администр. порядке выслан под надзор полиции в Зап. Сибирь; с авг. 1879 г. водворен в Нарыме (Томск. губ.). По постановлению Особ. совещания от 3 мая 1882 г. срок надзора определен в три года, считая с 9 сент. 1881 г. По постановлению Особ. совещания от 1 дек. 1883 г. освобожден от надзора с воспрещением жить в Киеве.

Справка (С. Шилов).—Дело Департ. полиц., V, № 2508 (1882).

«Нар. Воля» II (1879) (Хроника преследований) (Литература парт. «Нар. Воля», 138).—«Набат» 1881, IV, 2—3 (Внутреннее обозрение).—И. Белоконский, «Кат. и Сс.» 1927, II (31), 155 (К истории политическ. ссылки 80-х г.г.).

Шилов, Феодосий Дмитриевич, крестьянин дер. Шевневой (Куз(х)овск. вол., Медынск. у., Калужск. губ.). Род. ок.

Ф. Д. Шилов.

С фотогр. 1876 г.
Из собр. Музея «Каторга и Ссылка».

1857 г. в дер. Шевневой. «Средства к жизни—поденная работа. Читать умеет немного». В нач. 1870-х г.г. жил в Петербурге; маляр и полотер; в 1874 г. работал на фабрике Чешера. В конце 1874 г. через Ст. Зарубаева познакомился с рабочими Ник. Кондартьевым и Аф. Тарасовым и доставал для них запрещен. книги, получая их от сторожа Тимофеева; жил одно время на общей квартире на Черной речке, на Выборгск. стороне, где В. Дьяков, А. Сиряков и А. Нуромский вели пропаганду; хранил запрещен. книги. Весною 1875 г. В. Дьяков и А. Сиряков уговорили его ехать в деревню, на родину, для пропаганды среди крестьян и снабдили его деньгами. При производстве дознания по делу В. Дьякова-А. Сирякова разыскивался для привлечения по тому же делу. При обыске в его деревне в апр. 1875 г. его не оказалось; работал будто бы в Петербурге на ткацк. фабрике Кожевникова; в сент. 1875 г. работал в Москве полотером. Арестован 30 сент. т. г. в дер. Шевневой уже после окончания следствия и суда по делу В. Дьякова-А. Сирякова. Вследствие этого, дело его было разрешено в административ. порядке, и он, как «лицо несомненно вредное», по выс. пов. 26 мая 1876 г. выслан под гласн. надзор в Архангельск. губ.; с 23 июня 1876 г. водворен в Шенкурске. Привлечен к дознанию, возникшему 17 авг. 1878 г., по обвинению в том, что, проживая под надзором в Шенкурске, устроил вместе с другими ссыльными 11 авг. 1878 г. «иллюминацию» по случаю убийства Мезенцова. По выс. пов. 29 ноября 1878 г. это дело о нем разрешено в административ. порядке с высылкою его под надзор в Вост. Сибирь. В нач. янв. 1879 г. отправлен из Архангельск. губ. (из Холмогор?) и водворен летом т. г. в Енисейске. Затем переведен в Красноярск, где занимался слесарн. мастерством. По постановлению Особ. совещания от 19 апр. 1882 г. срок надзора определен в 2 года и 6 мес., считая с 9 сент. 1881 г. В конце марта 1884 г. выехал из Красноярска на родину, в Медынск. у., где состоял под негласн. надзором. В авг. 1887 г. выбыл в Москву.

Справки (Ф. Шилов, И. Смирнов).—Статистическ. ведомости (Архив м-ва юстиции).—Доклады 1876, I, 116—118; 1878, III, 615—620.—Справ. листок.—Ведомость по Архангельск. губ. (1876—1879).—Дело Департ. полиц., V, № 2148 (1882).

Госуд. преступления, I, 579 (319), 581—582 (320—321), 598—601 (330—331), 611 (337), 613 (338).

И. Белоконский, «Кат. и Сс.». 1927, II (31), 155 (К истории политическ. ссылки 80-х г.г.).—Э. Корольчук, «Кат. и Сс.» 1928, I (38), 8—12, 18 (К истории пропаганды среди рабочих Петербурга сред. 70-х г.г.).—Н. Вишневецкий, «Кат. и Сс.» 1930, VIII—IX (69—70), 163 (Енисейская ссылка 1878—1893 г.г.)

Шилов, Юрий, акцизный чиновник. По показанию в ноябре 1874 г. Мар. Решко, получил от нее программу журнала «Вперед», переданную ей С. Голоушевым.

Справка (И. Шилов).

Шиловский, Леонид, бывш. студент Технологическ. ин-та. Род. ок. 1847 г. Принимал участие в беспорядках в ин-те, происходивших в марте 1868 г. В нач. 1870-х г. г. был близко знаком с Н. П. Зерновым, организовавшим «технологическ. артель» в Петербурге; по агентурн. сведениям, принимал деятельн. участие в устройстве «фабричных артелей с целью распространения социальн. учений».

Сообщение Р. М. Кантора. — Справка (Л. Шиловский).

Шиловский-Спасский, Иван Степанович, бывш. студент Казанск. ун-та. Уволен из ун-та за участие в студенческ. беспорядках. В нач. 1870-х г. г. принимал участие в кружке молодежи в Перми. Был обыскан и в 1872 г. выслан под надзор полиции в Костромск. губ.

Справка (И. Шиловский-Спасский).

Шиловцев, Дмитрий Иванович, сын саратовск. купца. Род. в Саратове ок. 1856 г. Учился в Саратовск. гимназии; был товарищем П. Поливанова, П. Ширяева, С. Бобохова. Вместе с П. Поливановым, С. Бобоховым и др. входил в гимназическ. кружок и был редактором гимназическ. журнала, издаваемого кружком. Принимал участие в саратовск. революцион. кружке, организованном Ф. Гераклитовым. В 1877 г. был студентом ветерин. отделения Мед.-Хир. ак-ии. В февр. 1877 г. обыскан в Петербурге и привлечен к дознанию, возникшему в янв. 1877 г. в Саратове, по обви-

нению в пропаганде (дело С. Бобохова и др.). Согласно распоряжению нач-ка Петербургск. жанд. упр-ния от 16 февр. 1877 г. подчинен в Петербурге надзору полиции. По выс. пов. 14 июня 1878 г. дело о нем разрешено в администр. порядке с продолжением за ним негласн. надзора по выдержании в тюрьме в течение месяца. В ноябре 1877 г., проживая вместе с С. Ивановым, был обыскан, в виду имевшихся агентурн. сведений о происходивших на его квартире собраний студентов с целью пропаганды. В конце 1878 г. принимал участие в подаче студентами петиции наследнику, будущ. императору Александру III, за что был арестован (?). Обыскан в ночь на 14 окт. 1879 г. в виду получения П. Ширяевым в Саратове запрещен. книг, присланных якобы из Петербурга Шиловцевым. Находился в близких сношениях с А. Мурашкинцевым и А. Таксисом; с последним жил на одной квартире. Снова обыскан в нач. 1880 г. и по распоряжению нач-ка Верх. распоряд. комиссии за политичск. неблагонадежность был выслан под надзорп полиции в Архангельск. (Вологодск.?) губ. Сошел с ума и умер в Казанск. психиатрическ. больнице.

Д. И. Шиловцев.
С фотогр. 1880 г.
Из собр. Музея «Каторга и Ссылка».

Справки (Д. Шиловцев, Абрамовский, С. Иванов, П. Поливанов, М. Срывалин).—Ведомость по Петербургск. градоначальству (1877—1879).—Доклады 1878, II, 310—317.—Справ. листок.—Дело м-ва юстиц., II угол. отдел., № 9332 (1882).

П. Поливанов, Алексеевск. равелин. П., 1906, стр. 86.—В. Дмитриева, Так было (Ук.).

«Нар. Воля» II (1879) (Хроника преследований) (Литература парт. «Нар. Воля», 137).—«Нар. Воля» III (1880) (Хроника преследований) (Там же, 217).—Саратовец [И. Майнов], «Мин. Годы» 1908, I, 258, 260, 263, 275; III, 176, 204 (Саратовский семидесятник).—«Ист.-Рев. Сборник» II (1925) (Ук.) (Э. Корольчук, Русские «социал-демократы» в 1879 г.).—В. Дмитриева, «Кат. и Сс.» 1924, II (9), 36, 39, 41, 42; IV (11), 112, 114 (Тени прошлого).

Шимановская (урожд. Косач), Александра Антоновна, дворянка Черниговск. губ., сестра Ел. Ант. Косач, жена Бор. Аф. Шимановского. В 1876 г., получив заграничн. паспорт, передала его своей сестре, которая, в свою очередь, передала его Ан. М. Макаревич (Розенштейн), уехавшей с ним за границу. Подчинена негласн. наблюдению. В 1880-х г. г. жила в Луцке.

Справка (А. Шимановская).

Шимановский, Борис Афанасьевич, крещеный еврей, киевск. мещанин, муж Ал. Ант. Косач. Род. ок. 1849 г. в г. Тараще (Киевск. губ.). Получил домашн. образование. До 1879 г. жил в Петербурге, давая уроки, занимаясь литературн. трудом и адвокатурою. Арестован в Петербурге в 1879 г. у здания Литовск. замка за перегсворы «условными знаками» с заключенною Ел. Ант. Косач и по распоряжению петербургск. ген.-губернатора от 11 (?) мая 1879 г. выслан на родину в г. Таращу под надзор полиции, от которого освобожден в окт. 1879 г. с воспрещением жить в столицах и столичных губерниях. Жил в Киеве и, по агентурн. сведениям, был близок к киевск. революц. кружку и находился в сношениях с редакцией газ. «Земля и Воля». Вследствие политическ. неблагонадежности по распоряжению киевск. ген.-губернатора в марте 1880 г. выслан под надзор полиции в Вологодск. губ.; 28 апр. 1880 г. водворен в Кадникове. В марте 1881 г., проживая в Сольвычегодске, просил о переводе вследствие болезни в одну из южных губерний. Во время вологодск. ссылки был корреспондентом «Русских Ведомостей». По постановлению Особ. совещания от 12 окт. 1881 г. срок надзора установлен в три года, считая с 9 сент. 1881 г., с перемещением его в Астраханск. губ. В Астрахань прибыл в 1882 г., прожив некоторое время в Кадникове. С 1883 г. служил письмоводителем в Астраханск. гор. управе. По постановлению Особ. совещания от 1 марта 1884 г. освобожден от гласн. надзора с воспрещением жить в столицах и в Киеве; подчинен негласн. надзору, от которого освобожден в 1886 г. Выехал в Курск. губ., где у него в 1884 г. был произведен обыск вследствие сношений его с неблагонадежными лицами. В 1890—1891 г. г. жил в Мглине (Черниг. губ.); был частн. поверенным при местн. суде, имел свой хутор. По отзыву нач-ка Черниговск. жанд. упр-ния 1891 г. был «либерального образа мыслей» и общался с лицами политически неблагонадежными.

Справки (Б. Шимановский, Романов).—Дела Департ. полиц.: V, № 383 (1881); III, № 802 (1886).

Шиманская. Обыскана в Оренбурге 18 сент. 1874 г. в связи с привлечением к дознанию ее сына, входившего в местн. кружок С. Голоушева, П. Орлова и др.

Справка (Шиманская).

Шиманская, Надежда Николаевна—фамилия по мужу Над. Ник. Смецкой (см.).

Шиманская, Стефания (Степанида), дочь колл. секретаря. Род. в Житомире ок.

1861 г. Училась в Житомирск. гимназии и в авг. 1876 г. вошла в местн. кружок молодежи, организованный В. Чуйко, В. Виленцом и друг.; кружок имел связь через Ф. Немоловского с Киевом, а через О. Вайнштейна—с Петербургом. Задержана 5 апр. 1877 г. на квартире члена кружка А. Пашинского и привлечена к дознанию, возникшему в марте 1877 г. в Житомире, по обвинению в участии в нелегальн. кружке. Содержалась под домашн. арестом с 6 апр. по 17 мая 1877 г. По выс. пов. 30 марта 1878 г. дело о ней разрешено в администр. порядке после строгого внушения и с вменением в наказание предварительн. содержания под арестом.

Справки (С. Шиманская, Ф. Немоловский, А. Пашинский, В. Чуйко).—Доклады 1878, I, 145—153.—Справ. листок.—Словарь Граната, т. 40, стр. 607—608 (Автобиография В. И. Чуйко).

Шиманский, воспитанник Оренбургск. гимназии. В 1874 г. входил в оренбургск. революц. кружок, организованный С. Голоушевым, П. Орловым; был в сношениях с М. и Юл. Решко. Разыскивался в 1874 г. для привлечения к дознанию по делу о пропаганде в империи (193).

Справка (Шиманский).

Шиманский, товарищ Л. Страшевича по революцион. кружку польск. молодежи, существовавшему в 1878 г. в Петербурге; значился в списке, отобранном в 1879 г. в Кракове у Л. Страшевича. Выслан(?) в Астрахань.

Справки (А. Закржевский, Лелевский, В. Петров, Растворовский, К. Сосновский, Л. Страшевич, Хмельновский).

Шиманский, Адам Иванович, поляк, дворянин, сын мелк. землевладельца. Род. в 1852 г. в Грубешове (Бельск. у., Седлецк. губ.). Окончил гимназию и Варшавск. ун-т по юридическ. фак-ту со званием кандидата прав. По выс. пов., состоявшемуся в конце 1878 г., за организацию тайн. революц. общ-ва в пределах царства Польского выслан в Вост. Сибирь. Разыскивался по циркуляру III Отделения от 16 февр. 1879 г. «Выбыл» из Варшавы 19 апр. 1879 г. и 24 (27?) июля т. г. водворен в Якутске. В июле 1880 г. женился на политическ. ссыльной Н. Н. Смецкой. По сведениям В. Пржибовского, обратился к В. К. Плеве с предложением услуг по части доносов, но получил отказ. В ссылке проявлял признаки душевной болезни, развившейся впоследствии в тяжелый психоз. По постановлению Особ. совещания от 8 марта 1882 г. срок надзора определен в 4 года, считая с 9 сент. 1881 г. В ноябре 1883 г. в виду «одобрительного поведения» и болезни жены по распоряжению ген.-губернатора Вост. Сибири перемещен в Киренск (Иркутск. губ.), а в 1884 г.—в Балаганск (той же губ.). В марте 1885 г. м-ром внутр. дел, согласно ходатайству матери его жены, разрешено отбыть срок гласн. надзора в дер. Стрелице (имение Смецких) (Варнавинск. у., Костромск. губ.), куда он прибыл в июне 1885 г. С 9 сент. 1885 г. подчинен негласн. надзору с воспрещением в'езда в губернии царства Польского. Жил в Харькове, занимаясь литературн. трудом и адвокатурою; впоследствии видный польский беллетрист. В 1887 г. разрешено проживание в столицах; жил в Петербурге. В 1893 г. выехал за границу; жил в Австрии и Швейцарии. В янв. 1895 г. после неоднократных ходатайств

А. И. Шиманский.

С фотогр. 1880-х г.г.

Из собр. Музея «Каторга и Ссылка».

получил разрешение жить в пределах царства Польского. Умэр в 1916 г.

Справки (А. Шиманский, Тачановский).—Дела Департ. полиц.: V, № 1727 (1882), № 5253, ч. II (1884); III, №№ 958 (1885), 1119 (1885), № 74, ч.ч. 40, 57 (1890).—Список 1883 г., III, стр. 48.

А. Погодин, Главные течения польск. социалистическ. мысли. П., стр. 150—157.—М. Кротов, Якутск. ссылка 70—80-х г.г. (Ук.).—И. Волковичер, Начало социалистическ. рабоч. движения в русск. Польше, I (Ук.).—В. Короленко, История моего современника, III—IV (Ук.) (изд. 1931 г.)

«Набат» 1881, IV, 2—3 (Внутреннее обозрение).—«Свобод. Россия» 1889, № 2, стр. 19 (Хроника борьбы с самодержавием).—И. Белоконский, «Кат. и Сс.» 1927, II (31), 155 (К истории политическ. ссылки 80-х г.г.).—В. Пржибовский, «Якутский край» 1907, № 14 (Открытое письмо в редакцию).—П. Швецов, «Кат. и Сс.» 1931, III (76), 166 (1 марта 1881 г. в Сургуте).

Шиманский, Алексей. В 1878—1879 г.г.—студент Мед.-Хир. ак-ии в Петербурге. В февр. 1878 г. принимал участие в демонстрации на похоронах студ. А. Подлевского. Подозревался в распространении отчетов по процессу 193-х. Арестован ок. 20 марта 1879 г. в связи с делом о покушении на ген.-ад'ют. Дрентельна, в виду проживания в 1878 г. на одной квартире с Ел. Кестельман и Л. Мирским.

Справки (А. Шиманский, Е. Кестельман). «Земля и Воля» V (1879) (Наши домашние дела) (Революц. журналистика 70-х г.г., 461).

Шимкевич, Владислав Игнатьевич, дворянин Киевск. губ. Род. ок. 1850 г. Был обыскан в Москве (?) в 1875 г. и привлечен к дознанию по делу о распространении «с о-

циалистических» книг, в виду близкого знакомства с Н. Филатовым, Н. Цакни, С. Жиркевич и др.

Справка (Вл. Шимкевич).

Шимковский, Игнатий Матвеевич, поляк, мещанин. Род. ок. 1857 г. Во втор. пол. 1870-х г. г.—слесарь в Варшаве. В мае 1878 г. бывал на собраниях рабочих, происходивших на квартире Ф. Томашевского. Арестован в 1878 (?) г. в Варшаве и привлечен к дознанию по делу о пропаганде в Варшаве (дело 137-ми). По выс. пов. 2 апр. 1880 г. дело о нем разрешено в администр. порядке с выдержанием в тюрьме в течение двух месяцев.

Справка (И. Шимковский).—Доклады 1880, I, 64—135.—Справ. листок.

И. Волковичер, Начало социалист. рабоч. движения в Польше, I (Ук.).

Шиндлер, Иосиф Иванович, мещанин. Во втор. пол. 1870-х г. г. работал слесарем на Староховецк. горно-железн. заводе (Радомск. губ.). Арестован 22 авг. 1879 г. по доносу подрядчика по обвинению в распространении «социалистическ. идей»; привлечен к дознанию, возникшему в авг. 1879 г. при Радомск. жанд. упр-нии. Отношением м-ра юстиции от 15 мая 1880 г. дознание о нем прекращено.

Справка (И. Шиндлер).—Дело м-ва юстиц., II угол. отдел., № 7866 (1879).—Справ. листок.

Шинкарев, Никифор. Привлекался (?) к дознанию по делу о пропаганде в империи (193), в виду того, что у него останавливался на пути из Оренбурга в Челябу в 1874 г. М. Муравский, который читал ему запрещен. книги.

Справка (Н. Шинкарев).

Шинцов. В 1879 г.—воспитанник Кубанск. учит. сем-рии; исключен из сем-рии за распространение среди товарищей социалистич. идей. По показанию Г. Компанейца-Денисенко, стоял во главе местн. революц. кружка.

Справка (Шинцов).

Шипкова, Варвара Васильевна. В 1875 г. принимала участие в Казани на устраиваемых Н. П. Николаевой собраниях, где читались революц. книги.

Справка (В. Шипкова).

Шиповалов. В перв. пол. 1870-х г.г.—студент Мед.-Хир. ак-ии. В 1872 (?) г. принадлежал в Петербурге к кружку сибиряков, во главе которого стоял К. Ротов, привлекавшийся впоследствии по долгушинскому делу.

Справка (Шиповалов).

Шипович, Антон Павлович. В 1878 г.—ученик Одесск. реальн. уч-ща. Был арестован 2 (?) авг. 1878 г. в Одессе при выходе из квартиры С. Чубарова, с которым, по его словам, занимался французск. языком. Несмотря на «сомнительность об'яснения», был скоро освобожден. В 1881 г.—студент Ново-Александрийского сельско-хозяйств. ин-та. За участие в демонстрации 21—22 апр. 1881 г. содержался под стражей в течение месяца, после чего подчинен негласн. наблюдению.

Справки (А. Шипович, Н. Степанов).

А. Дрезен, «Кат. и Сс.» 1927, II (31), 61 (Матросы в революц. движении 70-х г.г.).

Ширман, Гурий Гаврилович, масальск. мещанин. В 1874 г.—земск. фельдшер в Жиздринск. у. (Калужск. губ.). Привлечен в 1874 г. к дознанию по делу о пропаганде в империи (193), по обвинению в знании о ведении пропаганды среди крестьян врача Ив. К зачека и в недонесении. По выс. пов. 19 февр. 1876 г. дело о нем разрешено в администр. порядке с учреждением особ. надзора полиции, прекращенного в 1886 г.

Доклады 1876, I, 23.—Справ. листок.—Дело Департ. полиц., V, № 3997 (1883).

Ширмер (по второму мужу Боров-Боровская), Раиса Александровна, вдова колл. советника. Род. ок. 1844 г. Окончила Киевск. ин-т. В конце 1860--нач. 1870-х г. г. имела в Киеве публичн. библиотеку. В нач. 1870-х г.г. принадлежала к киевск. пропагандистск. кружку (В. Эмме, И. Рашевский и др.). В 1874 г. работала в Саратовск. Александровск. больнице, желая быть акушеркой. Арестована в Саратове 30 июля 1874 г. и привлечена к дознанию по делу о пропаганде в империи (193), по обвинению в имении запрещен. книг и крайней политическ. неблагонадежности. По выс. пов. 19 февр. 1876 г. дело о ней разрешено в администр. порядке с подчинением ее особ. надзору полиции по выдержании в тюрьме в течение месяца. Со 2 апр. 1876 г. подчинена надзору в Петербурге; в авг. т. г. выбыла в Москву, затем жила в Курске под гласн. надзором. В 1878 (?) г. была заподозрена в рассылке по почте в Курске прокламации Исполнит. комитета «Новое направление», к чему она совсем не была причастна. По распоряжению харьковск. ген.-губернатора выслана 3 июля 1879 г. из Курска в Вост. Сибирь; водворена в Енисейске, где вышла замуж за Вл. Ив. Боров-Боровского. По постановлению Особ. совещания срок надзора определен в два года, считая с 9 сент. 1881 г. Умерла в Енисейске в 1882 г.

Справка (Костенецкий).—Доклады 1876, I, 14 об.—Справ. листок.—Ведомость по Петербургск. градоначальству (1876).—Дело Департ. полиц., III, № 1409 (1883).—Бурцев, За сто лет, II, 114.

Л. Зотов, Саратовск. охранка, 65.—С. Ковалик, Революц. движение 70-х г.г. (Ук.).

«Вперед» № 7 (1875), 198 (Что делается на родине).—Старик [Ковалик], «Был.» 1906, XI, 33 сл. (Движение 70-х г.г. по Большому процессу).—В. Ефремов, «Был.» 1907, V, 97 (Маленькое дело).—И. Белоконский, «Кат. и Сс.» 1927, II (31), 155 (К истории политическ. ссылки 80-х г.г.).

Широкобрюхов, Григорий Павлович, сын верхоленск. купца. В 1879 г. жил в Петербурге и готовился к поступлению в Петербургск. ун-т. Был обыскан и арестован в Петербурге в конце авг. 1879 г. Привлечен к дознанию по делу Г. Капотова, арестованного в Киренске (Иркутск. губ.), вследствие перехваченного письма последнего к С. Стахевичу. Подчинен надзору полиции.

Справки (Г. Широкобрюхов, Буньков, З. Сорокин).
«Нар. Воля» I (1879) (Хроника преследований. Петербург) (Литература парт. «Нар. Воля», 62).

Широковы, Михаил и Павел Антоновичи, рабочие на ткацкой фабрике в Иваново-Вознесенске. Летом 1875 г. были знакомы с Л. Фигнер и др. пропагандистами, привлекавшимися впоследствии по процессу 50-ти; посещали кружок, организованный В. Александровой и др.; получали от нее запрещен. книги и помогали распространять их среди рабочих.
Справки (М. и П. Широковы).

Ши(а)ролапов, Григорий Яковлевич, из крестьян Самарск. губ. Воспитанник Самарск. учит. сем-рии. В 1874 г. привлекался к дознанию по делу о пропаганде в империи (193) в виду близких отношений к Н. Юнееву и другим лицам, входившим в самарск. революц. кружок. Обязан подпискою о невыезде.
Справка (Г. Широлапов).
Госуд. преступления, III, 172 (140–141).

Широпанов. В 1877 г. жил в Самаре. По показанию М. Бархатова, принимал участие в 1874 г. в самарск. революц. кружке.
Справка (Широпанов).

Ширшов, Михаил Федорович, крестьянин д. Козловки (Вяжлинск. вол., Кирсановск. у., Тамбовск. губ.). Род. ок. 1853 г. С 1872 г. служил писцом в Кирсановск. уездн. упр-нии (Тамбовск. губ.), потом—у пристава 1 стана Кирсановск. у.; 2 июля 1877 г. назначен волостн. писарем Градско-Уметск. вол. (Кирсановск. у.); 5 сент. 1878 г. уволен за политическ. неблагонадежность. Обыскан 15 сент. 1878 г. в связи с его разговорами о причине пожаров, происходивших в с. Вяжлине (Кирсановск. у.); при обыске обнаружены заграничн. брошюры 1850—1860-х г. г., полученные им, по его словам, от конторщика Мартемьянова. Привлечен к дознанию, возникшему в сент. 1878 г. при Тамбовск. жанд. упр-нии; по показанию свидетелей, «имеет вредный образ мыслей и старается внушить их другим». Содержался под стражей с 15 сент. 1878 г. в Тамбовск. тюремн. замке. По выс. пов. 22 мая 1879 г. дело о нем разрешено в администр. порядке с высылкою его под строгий надзор полиц. вследствие политическ. неблагонадежности в одну из самых отдален. местностей сев.-вост. губерний. С 31 окт. 1879 г. водворен в Шенкурске (Архангельск. губ.). Вследствие ходатайства переведен по слабости здоровья в конце 1880 г. в Царев (Астраханск. губ.).
Справка (М. Ширшов).—Дела м-ва юстиц., II угол. отдел., №№ 7638 (1879), 8514 (1881).—Справ. листок.—Ведомость по Архангельск. губ. (1879).

Ширяев, Григорий Михайлович, временно-обязанный крестьянин дер. Антоновой (Вогородск. у., Московск. губ.). Род. ок. 1852 г. В сред. 1870-х г. г. работал на фабрике купца Морозова в с. Орехове (Покровск. у., Владимирск. губ.). Был обыскан и привлечен к дознанию в июле 1875 г. по обвинению в хранении запрещен. сочинений («Сказка о четырех братьях» и «Работник»), найденных у него при обыске. По выс. пов. 9 окт. 1875 г. дело о нем разрешено в администр. порядке с выдержанием его в течение двух месяцев под арестом и с подчинением затем особому надзору полиции; с 8 янв. 1876 г. подчинен надзору на родине, в дер. Антоновой.
Справка (Гр. Ширяев).—Доклады 1875 г. (Ук.).—Справ. листок.—Ведомость по Московск. ген.-губернаторству и губернии (1876—1879).

Ширяев, Даниил. Рабочий в Москве. Обыскан 25 июня 1874 г., при чем были найдены запрещен. брошюры.
Справка (Д. Ширяев).

Ширяев, Иван Григорьевич.
См. «восьмидесятые годы».

Ширяев, Петр Григорьевич, сын крепостн. крестьянина Саратовск. губ. помещиков Языковых, брат Ст. Гр. Ширяева;

П. Г. Ширяев.
С фотогр. 1879 г.
Из собр. Музея «Каторга и Ссылка».

мать его в 1875 г. держала пигейное заведение в с. Таволожке (Вязьменск. вол., Петровск. у., Саратовск. губ.). Род. ок. 1853 (1860?) г. Учился в Саратовск. гимназии; курса не окончил. Будучи гимназистом, входил в гимназическ. кружок самообразования (С. Бобохов и др.), руководимый Ф. Гераклитовым. Выйдя из гимназии, поступил наборщиком в типографию; затем работал учеником-слесарем на чугунно-литейн. заводе Плотникова в Саратове. Вел пропаганду среди рабочих. Был близок с Ф. Нагелем. Арестован 25 янв. 1877 г. в Саратове и привлечен к дознанию, возникшему в янв. т. г. там же, по обвинению в распространении запрещен. книг. Содержался в Саратовск. тюремн. замке в течение полутора лет. По выс. пов. 14 июня 1878 г. дело о нем разрешено в администр. порядке с высылкою его под гласн. надзор

полиции в одну из северо-восточн. губерний. С 13 авг. 1878 г. водворен в Шенкурске (Архангельск. губ.). В дек. т. г. бежал вместе с С. Бобоховым и Вл. Бондыревым из Пинеги во время раз'езда с ярмарки под видом купцов. Арестован 14 дек. т. г. в дер. Родионовке, при чем С. Бобохов при задержании оказал вооружен. сопротивление. За «вызывающее» поведение во время суда над С. Бобоховым в марте 1879 г. выслан по распоряжению м-ра внутр. дел в Якутск. обл. и в конце дек. 1879 г. водворен в Средне-Колымске. В нач. 1882 г. вытребован в Якутск; взят на воен. службу и зачислен в местн. команду, в которой пробыл до апр. 1885 г., находясь под негласн. надзором. По выходе из воен. службы в чине запасн. ефрейтора выехал в Саратовск. губ. В конце 1880—1890-х г. г. жил в Казани и в Нижнем-Новгороде; сотрудничал в казанск. и нижегородск. прессе. Умер ок. 1899 г. в Казани (?).

Из автобиографии И. И. Майнова (Архив кружка народовольцев).—Справки (Антипин, Берг, Благовещенский, С. Бобохов, Н. Воронов, Ф. Гераклитов, И. Майнов, И. Малеев, Б. Малышев, Фр. Нагель, А. Пискарев, С. Племянников, М. Поляков, Рябков, И. Ширяев, С. Щеглов).—Доклады 1878, II, 310—317.—Справ. листок.—Ведомость по Архангельск. губ. (1878—1879).—Дела Департ. полиц., III, № 1175 (1884), № 74, ч. 70 (1890).—Календарь «Нар. Воли», 157.—Хроника, 28.

Н. Волков [И. Майнов], Из жизни сараговск. кружков, 9 сл.—М. Кротов, Якутск. ссылка 70—80-х г.г. (Ук.).—К. Котов, Записки землевольца, 114.

«Земля и Воля» III (1879) (Письмо С. Бобохова) (Революц. журналистика 70-х г.г., 268).—«Земля и Воля» IV (1879) (Наши домашн. дела) (Там же, 386—387). —«Набат» 1881, IV, 2—3 (Внутренне обозрение).—«Был.» (загр.), I, 38 (Хроника).—«Был.» (загр.) IV (1903), 5 сл. (Из жизни саратовск. кружков).—Саратовец [И. Майнов], «Мин. Годы» 1908, I, 267; III, 202 (Саратовск. семидесятник).—«Красн. Арх.» VII (1924), 102 (Автобиографическ. записка С. Ширяева).—В. Сушицкий, «Кат. и Сс.» 1924, V (12), 230 (Попытка освобождения народовольца Новицкого).—П. Лавров, «Кат. и Сс.» 1925, I (14), 77—78 (Социалистическ. движение в России).—И. Белоконский, «Кат. и Сс.» 1927, II (31), 155 (К истории политическ. ссылки 80-х г.г.).—Н. Сидоров, «Кат. и Сс.» 1928, I (38), 45 (Статистические сведения о пропагандистах 70-х г.г. в обработке III Отделения).—Я. Баум, «Кат. и Сс.» 1930, III (64), 150 сл. (Три письма С. Ширяева).

Ширяев, Степан Григорьевич.

См. «восьмидесятые годы».

Шистов, слесарь железно-дорожн. мастерских в Киеве. По показанию А. Богославского, работая в 1878 г. на Киевск. вокзале, распространял среди рабочих запрещен. книги. Выехал в Одессу.

Справка (Шистов).—Свод указаний (Ук.).

Шитиков, Иван Андреевич.

См. «восьмидесятые годы».

Шиц-Шицков. В 1872 г. воспитывался в Тифлисск. дух. сем-рии; один из виновников бывших в том же году беспорядков в сем-рии. В 1873 г. изобличен в имении запрещен. книг и в распространении их среди воспитанников сем-рии. Подвергнут после строгого внушения одиночному заключению (?) в течение месяца. Впоследствии студент Петербургск. дух. ак-ии.

Справка (Шиц-Шицков).

Шицков, Датико (Давид). Один из видных членов революцион. кружка, обпол. 1870-х г.г.—рабочий завода Макферсона в Петербурге. В 1877 г. входил в «Общ-во друзей»; был членом рабочего «комитета», организованного А. Пресняковым и ставившего своею целью «вести вооруженную борьбу со всем, что препятствует делу пропаганды». Входил (?) в «дезорганизаторскую» группу «Земли и Воли». Принимал участие в убийстве шпиона Н. Шарашкина. Был арестован 11 янв. 1878 г. и привлечен к дознанию по делу «Общ-ва друзей»; по подозрению в участии в убийстве Н. Шарашкина должен был быть предан суду. По выс. пов. 29 ноября 1878 г., в случае оправдания судом, должен был быть выслан в Вост. Сибирь под надзор полиции. В нач. 1880 г. находился в Вышневолоцк. пересыльн. тюрьме. Водворен в Минусинск. окр. (Енисейск. губ.); в 1883 г. жил в с.

разовавшегося в 1876 (?) г. на Кавказе.

Справка (Д. Шицков).

Шифрин, Михаил Моисеевич, еврей, мещанин. Род. ок. 1863 г. В 1879 г.—воспитанник Воронежск. реальн. уч-ща. Обыскан в мае (?) 1879 г. в Воронеже, в виду показаний А. Генкена о том, что он читал запрещен. книги. Привлечен к дознанию, возникшему в мае 1879 г. в Воронеже, по делу о распространении запрещен. изданий среди воронежск. учащейся молодежи (дело Ст. Руднева, А. Генкена и др.). Обязан подпискою о невыезде. По выс. пов. 16 апр. 1880 г. дело о нем прекращено.

Справка (М. Шифрин).—Дело м-ва юстиц., II угол. отдел., № 7740 (1879).—Доклады 1880, I, 313—324.

Ши(е)ханов, Абрам Евграфович, крестьянин дер. Новоселки (Зверинцовск. вол., Ярославск. губ.). Род. ок. 1860 г. Во втор.

А. Е. Шиханов.

С фотогр. 1878 г.
Из собр. Музея «Каторга и Ссылка».

Луговском, а в 1884 г.—на Абаканск. железоделательн. заводе. В 1883 г. привлечен к дознанию, производившемуся ген. Середою в связи с делом В. Фигнер, по обвинению в сношениях с революционными кружками, обнаруженными в Харькове (дело П. Чернышевой, И. Шаровского и др.), в виду обнаружения в харьковск. типографии Воскресенских выписок его из письма. По соглашению м-ра внутр. дел с м-ром юстиции, изложенному в отношении последнего от 31 июля 1884 г., дело о нем прекращено, вследствие необнаружения дознанием данных к обвинению. По окончании срока гласн. надзора 9 сент. 1885 г. подчинен негласному и выехал в Одессу. Разыскивался, согласно циркуляру Департ. полиц. от 26 февр. 1888 г.; был разыскан в сент. 1888 г. на ст. Селянка (Пермск. губ.), где состоял рабочим на Уральск. жел. дороге. В 1888—1890 г. г. жил в дер. Байкаловой (Пермск. у. и губ.), занимаясь обучением крестьянск. детей грамоте.

Справка (В о л о с к о в).—Доклады 1878, III, 621—649.—Справ. листок.—Дело м-ва юстиции, II угол. отдел., №№ 10897—10898 (1884).—Дела Департ. полиц.: V №№ 1972 (1882), 2151 (1882), 7563 (1888); III, № 1402 (1883), № 74, ч. 43 (1890).

В. К о р о л е н к о, История моего современника, т. III, стр. 150 сл.

«Набат» 1881, IV, 2—3 (Внутреннее обозрение).—«Ист.-Рев. Сборник» III (1926) (Ук.) (Э. К о р о л ь ч у к, Из истории пропаганды среди рабочих Петербурга во втор. пол. 1870-х г. г.).—И. Б е л о к о н с к и й, «Кат. и Сс.» 1927, II (31), 155 (К истории политическ. ссылки 80-х г. г.).—Д. К у з ь м и н, «Кат. и Сс.» 1928, V (42), 17, 18 (Казанск. демонстрация 1876 г. и Г. Плеханов).

Шихуцкий, Василий, студент Киевск. ун-та. По показанию Арс. Богославского, в 1878 г. принимал участие в украинофильск. киевск. кружке. Был близок к киевск. революционерам (носил кличку «Марья Ивановна»). Принимал участие в марте 1878 г. в студенческ. беспорядках в Киеве, происшедших в связи с арестом студ. Н. Подольского. По постановлению универс. суда за участие в сходках и непсвиновение начальству уволен из ун-та на два года с воспрещением поступать в друг. высш. учебн. заведения в течение того же срока. После 1878 г. жил в Чернигове.

Справка (В. Ш и х у ц к и й).—Свод указаний (Ук.) («Был.» 1907, VI, 150).

Шиц, Михаил Федорович. В 1874 г. жил в Петербурге на одной квартире с П. Покровским, Ив. Любимовым и был вместе с ними обыскан 5 окт. 1874 г.; при обыске обнаружены запрещен. книги, вследствие чего П. Покровский и И. Любимов были привлечены к дознанию по делу о пропаганде в империи (193).

Справка (М. Ш и ц).

Шишкевич, воспитанник Лисинск. уч-ща. Покончил жизнь самоубийством в 1879 г.; из оставленного им письма видно, что он принадлежал к «социально-революц. партии».

«Красн. Арх.» т. 40 (1930), 164 (Доклады Александру II ген.-ад'ют. Дрентельна).

Шишкин, юнкер Рижск. драгунск. полка. Был подчинен негласн. наблюдению в 1875 г. вследствие политическ. неблагонадежности, выразившейся в близком знакомстве с учителем В. Телье, привлеченным по делу о пропаганде среди крестьян Ананьевск. у. (Херсонск. губ.).

Справка (Ш и ш к и н).

Шишкин, Александр. В 1874 г. — воспитанник Вятск. техническ. уч-ща. По агентурн. сведениям, принадлежал к местн. революц. кружку молодежи, члены которого приобретали запрещен. книги и распространяли их среди учащихся и крестьян.

Справка (А. Ш и ш к и н).

Шишко, Леонид Эммануилович, дворянин, сын лесничего, служившего в Подольск. у. (Московск. губ.). Род. 19 мая

Л. Э. Шишко.

С фотогр. 1875 г.
Из собр. Музея «Каторга и Ссылка».

1852 г. в г. Подольске. Первоначальное образование получил во 2-й Московск. гимназии и по окончании курса поступил в 1868 г. в Михайловск. артиллер. уч-ще в Петербурге. В мае (июне?) 1871 г. выпущен из уч-ща подпоручиком артиллерии. По окончании уч-ща немедленно подал в отставку и вышел из воен. службы осенью 1871 г. в чине поручика и поступил в Технологическ. ин-т. Еще будучи юнкером, сорганизовал в уч-ще группу юнкеров, бывшую кружком самообразования и превратившуюся благодаря С. Кравчинскому в революцион. кружок. Не удовлетворяясь Технологическ. ин-том, оставил его в янв. 1872 г., отправился в Москву и предложил свои услуги Московск. земству в качестве народн. учителя. Находясь в ин-те, сталкивался с участниками кружка чайковцев и в нач. 1872 г., получив от С. Кравчинского предложение войти в кру-

жок, уехал из Москвы в Петербург и вошел в кружок чайковцев, заняв в нем выдающееся положение. В 1872 г. посещал квартиру Ег. Емельянова, где встречался с юнкерами Михайловск. артилл. уч-ща Д. Аитовым, Н. Тепловым, Н. Нефедовым и др.; организовал из них кружок «артиллеристов»; читал им вместе с С. Кравчинским рефераты и посещал их в 1873 г.—нач. 1874 г. В 1873 г. организовал вместе с чайковцами на квартире Вл. Богомолова слесарную мастерскую, бывшую революцион. клубом для молодежи; зимою 1873—1874 г. слесарная мастерская была преобразована в кузницу. Кроме того, сблизившись с Н. Чарушиным и А. Кувшинскою, вел пропаганду в 1873 г. среди рабочих Выборгск. стороны, читая им лекции по русск. истории. Тою же зимою 1873 г. пробовал печатать на станке, находившемся у Н. Теплова, революц. брошюры. После ареста в янв. 1874 г. Н. Чарушина, сблизившись с С. Перовскою, поселился с нею на Петербургск. стороне; на их квартире происходили общие собрания кружка и собирались для занятий рабочие. Автор брошюры-прокламации «Чтой-то, братцы, плохо живется», изданной в 1874 г. чайковцами. Весною 1874 г., скрывшись от преследования, приехал с С. Кравчинским и Д. Клеменцом в Москву, где вошел в сношения с группою лиц, собиравшихся у Ол. Алексеевой, и имел на нее руководящее влияние; посещал мастерскую, организованную в Москве М. Фроленко. Вместе с рабочим Шиловым отправился на Урал с целью пропаганды. Арестован в Москве 14 авг. 1874 г. на квартире поручика Венюкова и привлечен к дознанию по делу о пропаганде в империи (193). Содержался с 13 янв. 1875 г. по 4 янв. 1876 г. в Петропавловск. крепости, затем в Доме предвар. заключения; с 27 июля 1876 г. до 9 окт. 1877 г.—снова в Петропавловск. крепости, после чего на время суда перемещен в Дом предвар. заключения. Находясь в тюрьме, стал терять зрение. Предан 5 мая 1877 г. суду особ. присутств. Сената по обвинению в составлении противозакон. сообщ-ва, в участии в нем, в распространении преступн. сочинений (процесс 193-х). Удален из залы заседаний 25 ноября 1877 г. за отказ отвечать на вопросы суда. Признан 23 янв. 1878 г. виновным во вступлении в противозакон. сообщ-во со знанием его преступн. целей и в распространении сочинений, имевших целью возбудить неповиновение власти верховной; приговорен 23 янв. к лишен. всех прав состояния и к каторжн. работам в крепостях на 9 лет, при чем суд ходатайствовал о замене последних ссылкою на житье в Тобольск. губ. С 25 янв. 1878 г. снова заключен в Петропавловск. крепость, где 25 мая 1878 г. вместе с другими подписал заявление «Товарищи по убеждениям...» По выс. пов. 11 мая 1878 г. лишен всех прав состоян. и приговорен к каторжн. работам на 9 лет с зачетом предварит. заключения. «Передан» 18 июля 1878 г. из Петропавловск. крепости Петербургск. губ. правлению для отправки по назначению в кандалах. Прибыл на Кару 8 сент. 1878 г. Во втор. пол. марта 1879 г. до срока выпущен в вольн. команду; занимался с И. Союзовым столярничеством. По циркуляру м-ра внутр. дел от 15 дек. 1880 г. снова переведен 2 янв. 1881 г. из вольн. команды в тюрьму и закован в кандалы. По окончании срока каторжн. работ в мае 1881 г. отправлен на поселение; жил с 31 дек. 1881 г. в Чите (Забайкальск. обл.); работал вместе с Ст. Богдановым и И. Союзовым в столярн. мастерской. Согласно постановлению Особ. совещания от 11 июня 1884 г. применен 8 п. VII ст. манифеста 15 мая 1883 г. В янв. 1886 г. причислился к крестьянск. общ-ву Верхне-Читинск. селения (Кенонск. вол., Читинск. округа); в марте 1886 г. получил разрешение переехать в Томск для лечения глаз; в ноябре 1888 г. обратился с ходатайством о перечислении его в крестьяне с. Спасского (Томск. губ.). Живя в Томске, сотрудничал в «Сибирск. Газете» и вел пропаганду среди местн. молодежи. Получив из Спасск. волостн. правления годовой паспорт, скрылся 12 авг. 1890 г. из Томска и благополучно бежал за границу. Жил в Лондоне и Париже. В июле 1891 г. был одним из основателей «Фонда вольн. русск. прессы» и членом его комитета. Помещал в «Летучих листках» статьи под псевдонимом «Чемизов». С 1891 г. вместе с своею женою Н. Вл. Кончевскою работал по переводам для русск. издательск. фирм. С 1897 г. сотрудничал по вопросам русск. истории и по крестьянск. вопросу в «Руском Богатстве» под псевдонимами: «П. Б.» и «П. Багин». В февр. 1900 г. при образовании «Аграрно-социалистическ. лиги» вошел в число ее редакторов и администраторов и принял деятельн. участие в ее делах: участвовал в июле 1902 г. в Женеве в работах с'езда Лиги; печатал свои работы в ее изданиях («Очерки из русск. истории» (1900—1902), «Беседы о земле» (1902), переиздававшиеся неоднократно и за границей и после 1905 г.—в России. В 1902 г. после сближения «Аграрно-социалистическ. лиги» с партией социал-революционеров вошел в партию; был членом редакции с.-эровских органов: «Революц. Россия» и «Народн. Дело», членом заграничного ком-та партии и др. В авг. 1904 г. был представителем партии на Амстердамск. международн. социалистическ. конгрессе. Подготовил к печати исправленную и дополненную им книгу «История революцион. движения» А. Тына, явившуюся первым связным изложением русск. освободительн. движения. В янв. 1906 г. приехал в Петербург, но в февр. т. г. выехал в Финляндию из-за болезни, а также из-за возможности быть преданным суду за его «Рассказы из русской истории». В мае 1906 г. снова возвратился за границу и продолжал принимать

деятельн. участие в делах партии с.-р. Умер в Париже 20 янв. 1910 г. от паралича сердца и 23 янв. похоронен на кладбище Montparnasse.

Справки (Л Шишко, Дьяков, Ег. Емельянов, В. Лехницкий, Лукашевич, Я.. Самойлов).—Список 1852—1879 г. г., л. л. 38, 42, 47 об.—Доклады 1878, II, 228—241.—Справ. листок.—Дела Д. парт. полиц., ч. V, № 2475 (1882), № 6204, ч. II (1885).—Обзоры: XVI (1891), 24—25; XXV (1901), 128, 129, 131, 147.—Бурцев, За сто лет, II, 77, 83, 91, 103.—Список 1895 г., стр. 551—553; 1899 г., стр. 776—779.—Больш. энциклопедия, XXII.—Словарь Граната, т. 40, стр. 6, 24, 70, 215, 546, 549, 569, 651 (Автобиографии: О. Аптекмана, А. Баха, А. Гедеоновского, А. Корниловой-Мороз, Н. Чарушина, М.Чернавского, С. Ястремского).—Б. Глинский, Революцион. период, II, 10 сл., 31.—В. Невский, Очерки, I (Ук.).

Л. Шишко, «Вестн. Русск. Революц.» 1903, III, 36—86 (С. М. Кравчинский и кружок чайковцев).—Отдельн. издания: Женева, 1903, и Петербург—изд. Распопова, 1906.—Его же, «Русск. Богатство» 1906, X (К характеристике движения нач. 1870-х г. г.).—Его же, «Был.» 1906, XI, 283—292 (М. Р. Гоц. Памяти дорогого друга).—Его же, «Голос Правды» 1906, №№ 186—187 (Прихвостни смуты).—Его же, Из воспоминаний прошлого—в сборнике «Памяти Л. Э. Шишко». 1910, стр. 51—60.—Воспоминания Л. Э. Шишко перепечатаны в «Собрании сочинений» Л. Э. Шишко, т. IV. Изд. «Колос». Петр., 1918.

Памяти Л. Э. Шишко. Сборник. 1910 (Женева) (К читателям.—Ф. Волховской, Леонид Шишко.—Завещание осужденных по процессу 193-х.—Л. Шишко, Из воспоминаний прошлого.—Л. Шишко, Письмо Жоресу.—Л. Ш[ишко?], К вопросу об организации.—Ст. Слетов, Список работ Л. Э. Шишко.—Похороны Л. Э. Шишко.—Речи на могиле (И. А. Рубановича, д-ра Мелье, т. Брака, т. О. Поль, т. Брантинга, т. Волонтера, т. Юстина, т. Фриды, т. А. Александрова, т. Дниприенко, т. Ратнера, т. Чайкина, В. М. Чернова).—Письма и телеграммы).—«Общее Дело» 1910, № 3, стр. 16.—«Речь» 1910, № 12, от 13 янв.—«Современник» 1912, VII (Памяти Л. Шишко).—М. Розенбаум, «Die Zukunft» 1921, № 1 (Нью-Йорк), стр. 53—58 (Л. Э. Шишко. Из воспоминаний революционера).

Стенограф. отчет, 24, 31, 64, 93—95, 98, 100, 101, 103, 106, 159.—Госуд. преступления, III, 14—16 (13—14), 18 (17), 25—26 (23), 32—38 (29—34), 60—62 (55—57), 64—65 (58—59), 158—159 (144—145), 182 (166), 207 (188), 265—266 (241—242), 312—313 (285), 315 (287), 321 (292), 323 (294), 326 (297), 329 (300), 332—333 (302—304).—С. Степняк-Кравчинский, Собрание сочинений, II, 16 (Подпольная Россия).—В. Богучарский, Активное народничество 70-х г. г. (Ук.).—Политическ. сыск за границей, ч. I (Париж, 1914), 69.—Н. Морозов, Повести моей жизни, I, 69 сл.—Спиридович, Партия соц.-революционеров (Ук.).—Ю. Мартов, Общественное и умственное движение в России, 76. —Н. Ашешев, С. Перовская, 20 сл., 42.—П. Лавров, Народники-пропагандисты (Ук.).—О. Аптекман, Земля и Воля (Ук.).—Черный передел, 68.—Л. Дейч, 16 лет в Сибири (Ук.).—Н. Чарушин, О далеком прошлом, I—II (Ук.).—А. Прибылев, От Петербурга до Кары (Ук.).—И. Попов, Минувшее и пережитое, II (Ук.).—Л. Тихомиров, Воспоминания (Ук.).—Кара и друг. тюрьмы, 283 (И. Жук-Жуковский, Мартиролог Нерчинской каторги).—Н. Чарушин, На Каре, 21—22, 30—31, 35—36, 41, 66, 73—74, 81, 83, 98.—С. Ковалик, Революцион. движение 70-х г. г. (Ук.).—С. Елпатьевский, Воспоминания, 335.—В. Левицкий, Партия «Нар. Воля», 33.—П. Кропоткин, Записки революционера (Ук.).—М. Фроленко, Записки семидесятника (Ук.).—Н. Русанов, В эмиграции (Ук.).—Л. Тихомиров, Заговорщики и полиция (Ук.).—В. Невский, От «Земли и Воли» в группе «Освобождение труда» (Ук.).

«Община» VI—VII (1878), 1—2.—Старик [С. Ковалик], «Был.» 1906, X, 24, 25, 27; XI, 51 (Движение 70-х г. г. по Большому процессу).—С. Синегуб, «Был.» 1906, X, 46, 61, 74, 75 (Воспоминания чайковца).—С. Богданов, «Был.» 1906, XI, 114, 118, 126 (Е. С. Семяновский).—А. Лукашевич, «Был.» 1907, III, 6—8, 20 (В народ! Воспоминания).—С. Чудновский, «Мин. Годы» 1908, V—VI, 359, 376; VII, 158, 159, 161, 162, 164, 169 (Из дальних лет).—Г. Осмоловский, «Мин. Годы» 1908, VII, 148 (Карийцы).—«О минувшем» (1909), 247 сл. (М. Фроленко, Из далекого прошлого).—С. Синегуб, «Русск. Мысль» 1910, IX, 91, 101, 103—105; X, 29, 36—39, 42—43, 45; XI, 7—8, 10—12, 15 (Воспоминания чайковца).—Е. Колосов. «Голос Мин.» 1913, V, 66 сл. (М. Бакунин и Н. Михайловский в старом народничестве).—И. Торгашев, «Гол. Мин.» 1914, X, 130 (Сибирские воспоминания 1883—1903 г. г.).—О. Аптекман, «Был.» XIX (1922), 125 сл. (Берви-Флеровский и чайковцы).—И. Драго, «Кат. и Сс.» VI (1923), 14—15 (Воспоминания старого народника).—О. Аптекман, «Был.» XXVI (1924), 74 (Д. Рогачев).—«Красн. Арх.» V (1924), 157 (Письма участников процесса 193-х).—М. Чернавский, «Кат. и Сс.» 1924, V (12), 47 (И. Н. Мышкин).—Л. Гольденберг, «Кат. и Сс.» 1924, VI (13), 122 (Воспоминания).—М. Федорченко, «Кат. и Сс.» 1925, I (14), 225, 226, 231 (В швейцарской эмиграции).—«Кат. и Сс.» 1925, IV (17), 83 (Письмо С. Синегуба Л. Тихомирову).—С. Богданов, «Кат. и Сс.» 1925, IV (17), 248 (Ишутин).—«Ист.-Рев. Сборник» III (1926) (Ук.) (В. Невский, В. Обнорский).—А. Корнилова-Мороз, «Кат. и Сс.» 1926, I (22), 21, 23, 29, 30 (С. Перовская и основание кружка чайковцев).—И. Белоконский, «Кат. и Сс.» 1927, II (31), 155 (К истории политическ. ссылки 80-х г. г.).—Б. Н., «Кат. и Сс.» 1927, II (31), 273 (Новое о прошлом в зарубежной печати).—В. Попова, «Кат. и Сс.» 1927, IV (33), 54 (Динамитные мастерские 1906—1907 г. г. и провокация Азефа).—А. Якимова, «Кат. и Сс.» 1927, VIII (37), 8, 10, 13, 30 (Большой процесс).—Н. Сидоров, «Кат. и Сс.» 1928, I (38), 33 (Статистические сведения о пропагандистах 70-х г. г.).—С. Швецов, «Кат. и Сс.» 1928, IV (41), 93 (Культурное значение политич. ссылки в Зап. Сибири).—К. Терешкович, «Кат. и Сс.» 1928, V (42), 77 (После каторги в эмиграции).—А. Прибылев, «Кат. и Сс.» 1928, V (42), 154 (Памяти Ст. Богданова).—М. Бортник, «Красн. Лет.» 1928, II (26), 178, 183 (В 70-е и 80-е г. г. на Трубочном заводе).—«Красн. Арх.» XXX (1928), 186, 187, 191 (Финал процесса 193-х).—Е. Дубенская, «Кат. и Сс.» 1930, V (66), 172 (Д. Клеменц).—Н. Цвиленев, «Кат. и Сс.» 1930, VI (67), 147 (В. Батюшкова-Цвиленева).—М. Чернавский, «Кат. и Сс.» 1930, VIII—IX (69—70), 26—27 (В боевой организации).

Шишков, Сергей Алексеевич, студент (?). Род. ок. 1850 (?) г. По агентурн. сведениям, вел в 1874—1875 г. г. пропаганду среди рабочих Никольской мануфактуры в Петербурге за Невской заставой.

Справка (Д. Прохоров).

Шишмарев, Михаил Дмитриевич, отст. капитан 6-й батареи 13-й артиллер. бригады, отец с.-р'а М. М. Шишмарева. В 1881 г. жил в Симферополе и по циркуляру Департ. полиц. от 25 ноября т. г. подчинен негласн. надзору в виду пребывания в 1880 и 1881 г. г. в имении А. Н. Энгельгардта, в с. Батищеве (Дорогобужск. у., Смоленск. губ.).

Справка (М. Шишмарев).—Дело Департ. полиц., III, № 1106 (1881).

В. Грачев, «Кооперативн. Жизнь» (Смоленск. 1922, VI—VII (Двадцать два года под надзором. Материалы для биографии А. Н. Энгельгардта).

Шишмарева (урожден. Никонова), Мария Андреевна, жена отст. капитана, мать с.-р'а М. М. Шишмарева. Переводчица. В 1881 г. жила в Симферополе и по циркуляру Департ. полиц. от 25 ноября 1881 г. подчинена негласн. надзору в виду проживания ее с мужем в имении А. Н. Энгельгардта, в с. Батищеве (Дорогобужск. у., Смоленск. губ.).

Справка (М. Шишмарева).—Дело Департ. полиц., III, № 1106 (1881).

В. Грачев, «Кооператив. Жизнь» (Смоленск) 1922 (Двадцать два года под надзором. Материалы для биографии А. Н. Энгельгардта).—С. Никонов, «Кат. и Сс.» 1927, II (31), 213, 215, 231, 235, 237, 238, 241 (Бор. Никол. Никитенко).

Шишов, Антонин Васильевич, сын священника. Род. ок. 1859 г. Был обыскан и привлечен к дознанию в ноябре 1876 г. вместе с учит. Ил. Любимовым в Кунгурск.

у. (Пермск. губ.) по обвинению в пропаганде среди рабочих Кыновск. завода. По выс. пов. 21 авг. 1877 г. вследствие недостатка улик дело о нем прекращено.

Справка (А. Шишов).—Доклады 1877, II, 214—215.—Справ. листок.

Шишов, Федор Семенович. По показанию В. Полякова, задержанного в дек. 1879 г., Шишов вместе с А. Ципкиным, Д. Пуковским и Ф. Крутиковым составляли «ядро преступн. сообщ-ва, распространявшего запрещен. издания» в Ростове-на-Дону.

Справки (В. Поляков, А. Ципкин).—Дело II Отделения, III экспед., № 265 (1879).

Шкалов, Василий Дмитриевич, крестьянин Досчато-Железницкой вол. (Меленковск. у., Владимирской губ.). Род. ок.

В. Д. Шкалов.

С фотогр. 1877 г.
Из собр. Музея «Каторга и Ссылка».

1856 г. «Хорошо грамотный». Токарь по металлу. В 1876—1877 г. г. работал на заводе Макферсона в Петербурге. Входил в рабочий кружок, собиравшийся в 1876 г. на квартире Карпова. Привлекался к дознанию в окт. 1876 г. в Петербурге по обвинению в передаче Гр. Муравьеву для А. Герасимова запрещен. книги. По выс. пов. 19 мая 1877 г. дело о нем прекращено за недостатком улик. Участвовал в демонстрации на Казанск. площади 6 дек. 1876 г., но арестован не был. В марте 1877 г. принимал участие в беспорядках на заводе Макферсона, за что был уволен с завода. Входил в «Общ-во друзей» М. Натансона-Н. Хазова. Вместе с Ив. Архиповым-Корсиковым, А. Шихановым и др. входил в рабочий «комитет», организованный А. Пресняковым для вооруженной борьбы со всем, «что препятствует делу пропаганды». Жил вместе с А. Пресняковым на одной квартире и принимал участие вместе с ним в убийстве агента Н. Шарашкина. Арестован 3 окт. 1877 г. Привлечен к дознанию по делу «Общ-ва друзей», а по подозрению в участии в убийстве Н. Шарашкина предан суду. За недостатком улик дело о нем по обвинению в убийстве по постановлению Сената прекращено. По выс. пов. 29 ноября 1878 г., в случае непреданию суду или оправдания им, должен был быть выслан под надзор полиции в Вост. Сибирь. Находился под стражей около трех лет, до осени 1880 г., когда был выслан в Сибирь; в сент. 1880 г., водворен в Кежемск. вол. (Красноярск. окр., Енисейской губ.). В марте 1881 г. отказался принять присягу Александру III, за что был арестован, заключен в Енисейск. тюремн. замок и по распоряжению ген.-губернатора Вост. Сибири от 18 апр. 1881 г. выслан в Якутск. обл. Водворен в Батурусск. улусе. По постановлению Оссб. совещания от 5 апр. 1882 г. срок надзора определен в 5 лет, считая с 9 сент. 1881 г.; в виду «одобрительного» поведения, по постановлению того же совещания от 21 февр. 1884 г. срок надзора сокращен на год. По окончании срока гласн. надзора 9 сент. 1885 г. подчинен негласному с воспрещением проживать в столицах и столичн. губерниях. Выехал из Якутск. обл. 24 сент. 1885 г.; около года жил в Одессе, но, не найдя работы, переехал в Кронштадт, где поступил токарем на казенный пароходн. завод. Освобожден от негласн. надзора в 1888 г. В 1888, 1891, 1894 и 1896 г. г. ходатайствовал о разрешении жить в Петербурге; получил таковое 9 окт. 1896 г. Жил в Петербурге и работал на заводе.

Справки (В. Шкалов, Бачин, Волосков, Краснокутская, Н. Павликов, А. Пресняков, А. Шеханов).—Доклады 1877, I, 126—129; 1878, III, 621—649.—Дела Департ. полиц.: III, № 99 (1881); V, № 1976 (1882).

М. Кротов, Якутск. ссылка 70—80-х г. г. (Ук.).—В. Невский, От «Земли и Воли» к группе «Освобождение труда» (Ук.).

«Нар. Воля» I (1879) (Хроника преследований. Петербург) (Литература парт. «Нар. Воля», 62).—«Набат» 1881, IV, 2—3 (Внутреннее обозрение).—«Вольн. Слово» № 43 (1882), 5 (Список 59-ти политическ. ссыльных).—«Ист.-Рев. Сборник» III (1926) (Ук.) (Э. Корольчук, Из истории пропаганды среди рабочих Петербурга во втор. пол. 1870-х г. г.).—И. Белоконский, «Кат. и Сс.» 1927, II (31), 155 (К истории политическ. ссылки 80-х г. г.).—Д. Кузьмин, «Кат. и Сс.» 1928, V (42), 19 (Казанская демонстрация 1876 г. и Г. В. Плеханов).

Шкерст, Николай Павлович, сын купца, московск. мещанин. Род. ок. 1850 г. Учился в Московск. реальн. уч-ще. В 1872 г. входил в московск. революцион. кружок (И. Барсуков, С. Жиркевич, С. Васюков и др.); на сестре последнего, Екатерине, был женат. Собрания кружка происходили на его квартире. При обыске обнаружены запрещен. книги. В 1879 г. служил в Симферополе помощн. бухгалтера общ-ва взаимн. кредита. При обыске 20 сент. 1879 г. в Симферополе у Л. Голикова была обнаружена речь П. Алексеева, принадлежавшая Н. Шкерсту. Был арестован 20 сент. 1879 г. и содержался в Одесск. тюрьме до нач. апр. 1880 г., когда по распоряжению

прокурора Одесск. окружн. суда от 3 апр. т. г. был освобожден с подчинением надзору полиции. Привлечен к дознанию, возникшему в окт. 1879 г. при Таврическ. губ. жанд. упр-нии. По выс. пов. 23 июля 1880 г. дело о нем разрешено в администр. порядке с вменением в наказание предварит. содержания под стражей.

Справки (Н. Шкерст, И. Барсуков, С. Васюков, С. Жиркевич).—Дело м-ва юстиц., II угол. отдел., № 8406 (1880).—Доклады 1880, III, 928—930.

«Нар. Воля» II (1879) (Хроника преследований) (Литература парт. «Народн. Воля», 135).—«Нар. Воля» III (1880) (Корреспонденции) (Там же, 202).

Шклавер, воспитанник Виленск. прогимназии. По агентурн. сведениям, участвовал в 1879 г. на собраниях виленск. революц. кружка, руководимого З. Иосселевичем.

«Ист.-Рев. Сборник» I (1924), 64 (Н. Бухбиндер, Из истории революц. пропаганды среди евреев в России в 1870-х г. г.).

Шкляев, Александр Николаевич. Окончил Технологическ. ин-т в 1877 г. В 1874 г., в бытность студентом, привлекался к дознанию «по делу о воззваниях» в виду нахождения его записки во время обыска у Из. Сычугова. По окончании ин-та до 1898 г. служил на Адмиралт. Ижорских заводах, а затем — по акцизу в Енисейск. губ.

Справка (А. Шкляев).—Технологическ. ин-т, II, 597.

Шкуть, Андрей Маркович, казак Полтавск. губ. Род. ок. 1847 г. В 1877 г. привлечен к дознанию, возникшему в окт. т. г. в Полтавск. губ., по обвинению в принадлежности к тайн. сообщ-ву в Полтаве и в распространении книг преступн. содержания. По выс. пов. 6 апр. 1878 г. дело о нем разрешено в администр. порядке с подчинением негласн. надзору полиции.

Справка (А. Шкуть).—Доклады 1877, I, 174—185.—Справ. листок.

Шлегельмильх, Карл и Рудольф, рабочие типографии м-ва пут. сообщения. Обысканы в Петербурге в апр. 1879 г. в связи с производством дознания по делу К. Мамиконьяна вследствие подозрения в участии их в печатании землевольческ. изданий.

Справки (К. и Р. Шлегельмильх, А. Кильяндер, Кононова, Н. Петров, В. Сахаров).—Дело м-ва юстиц., II угол. отдел., № 7813 (1879).

Шлейников, Клементий Андреевич, крестьянин Черниговск. губ. Род. ок. 1843 г. Во втор. пол. 1870-х г. г. работал слесарем на станц. Конотоп (Курско-Киевск. жел. дороги). Арестован 25 марта 1879 (1876?) г.; содержался под стражей до 30 марта т. г.; привлечен к дознанию по обвинению в чтении в с. Вишеньки крестьянам запрещен. книги, полученной им от Н. Далматова, служившего с ним в 1875 г. в одной мастерской. По выс. пов. 16 июня 1880 г. дело о нем разрешено в администр. порядке с вменением в наказание предварит. содержания под стражей после строгого выговора.

Справка (Кл. Шлейников).—Дело м-ва юстиц., II угол. отдел., № 8284 (1880).—Доклады 1880, III, 865—869.

Шлейснер, Виктор Александрович, из шведской дворянской семьи, сын поручика (капитана?), землевладельца Орловск. губ., брат Ольги Алекс. Натансон, бессрочноотпускн. фейерверкер 4-й батареи артилл. бригады. Род. ок. 1856 г. в Сокольск. у. (Гродненск. губ.). Учился в Михайловск. артиллер. уч-ще и в Технологическ. ин-те; курса не окончил. В 1872 г. поступил рабочим на завод за Невской заставой в Петербурге с целью пропаганды. Близко стоял к петербургск. кружку чайковцев; посещал в конце 1872 г.—нач. 1873 г. квартиру А. Низовкина; вел пропаганду среди рабочих за Невской заставой. В нач. 1874 г. работал в кузнице, организованной в Петербурге кружком «артиллеристов» (Д. Аитов, Н. Нефедов и др.). Весною 1876 г. вместе с братом Николаем и поруч. Ф. Вульфертом арендовал у А. Н. Казиной имение. «Кресты» (Торопецк. у., Псковск. губ.), где организовал земледельческ. колонию с целью сближения с крестьянами (П. Мельников, В. Каминер, Н. Шевырев и др.). Осенью 1876 г. уехал в Сербию. Привлечен к дознанию, возникшему в 1877 г., по делу о революц. пропаганде в Торопецк. у., в числе 58-ми лиц, по обвинению в устройстве вместе с другими земледельческ. фермы и в подготовке к деятельности среди народа. Во время производства дознания обнаружил признаки умствен. расстройства. Содержался под стражей с 29 янв. по 4 февр. 1880 г. (март 1879 г.?). По выс. пов. 8 июля 1881 г. дело о нем разрешено в администр. порядке с подчинением его гласн. надзору и с воспрещением жительства в столицах и университетск. городах. В авг. 1881 г. подчинен гласн. надзору по месту жительства в им. Сивцове (Болховск. у., Орловск. губ.); в том же году признан душевно-больным и помещен в Орловск. земск. больницу. С 10 сентября 1885 г. гласн. надзор заменен негласным, прекращенным в январе 1890 г. В 1886 г. жил в Гродненской губ., потом—в Орле и в им. Сивцово.

Справки (В. Шлейснер, Н. Богданович, Л. Буланов, Зенченко, Лукашевич, Е. Мальнева, О. Мельникова, Назимов, С. Синегуб, Соколовский).—Дело м-ва юстиц., II угол. отдел., №№ 7779—7781 (1879).—Справ. листок.—Дела Департ. полиц., III, №№ 911 (1881), 1271 (1881), 1454 (1883), № 74, ч. 13 (1890).—Хроника, 91.—Словарь Граната, т. 40, стр. 261 (Автобиография Адр. Михайлова).

Стенограф. отчет, 27.—Госуд. преступления, III, 13 (12).—О. Аптекман, Земля и Воля (Ук.).—Н. Чарушин, О далеком прошлом (Ук.).

Е. Карпов, «Кат. и Сс.» 1924, VI (13), 33 (Страничка из воспоминаний. А. К. Соловьев).—А. Якимова, «Кат. и Сс.» 1927, VIII (37), 11 (Большой процесс).—«Кат. и Сс.» 1928, X (47), 83 (Письмо Д. Рогачева Н. Саблину).

Шлейснер, Вера, жена Николая (?) Александр. Шлейснера. В 1876 г. проживала в земледельческой колонии в имении «Кресты» (Торопецк. у., Псковск. губ.). Привлечена в 1877 г. к дознанию в числе 58-ми лиц по делу о пропаганде в Торопецк. у.

Справка (В. Шлейснер).

Шлейснер (по мужу Лаур), Мария Александровна, дворянка, дочь поручика (капитана?), землевладельца Орловск. губ.,

сестра Ольги А. Натансон. Род. в Рязани ок. 1860 г. Окончила частную гимназию Оболенской в Петербурге. Близко примыкала к пропагандистской молодежи. Арестована и привлечена к дознанию, возникшему весною 1879 г. в Воронеже, в виду близкого знакомства ее с М. Тулисовым. Освобождена из-под стражи под денежный залог в 1000 р. За недостатком улик не была предана суду, но подчинена негласн. надзору. В 1882 г. жила в Кромах (Орловск. губ.), где муж ее, Ив. Ив. Лаур, был нотариусом. Привлекалась в 1882 г. с мужем к дознанию, возникшему при Орловск. жанд. упр-нии, по подозрению в подстрекательстве к беспорядкам крестьян с. Алексеевского (Кромск. у.). За недостатком данных для обвинения, по распоряжению Департ. полиции от 8 апр. 1882 г. продолжен негласн. надзор, прекращенный по циркуляру от 18 марта 1892 г. В 1904 г. — фельдшерица-акушерка на службе в Черниговском земстве.

Справка (М. Маркин).—Дело м-ва юстиц., II угол. отдел., № 7736 (1879).—Дела Департ. полиц., III, №№ 307 (1882), 1181 (1883).

О. Аптекман, Земля и Воля (Ук.).

Шлейснер, Николай Александрович, дворянин, сын поручика (капитана?), землевладельца Орловск. губ., брат Ольги А. Натансон. Род. в Сокольском у. (Гродненск. губ.) ок. 1853 г. Служил в воен. службе, в артиллерии, и вышел в отставку в чине поручика. Весною 1876 г. вместе с братом Викт. Шлейснером и поручиком Ф. Вульфертом аренд. вал у А. Н. Казиной имен. «Кресты» (Торопецк. у., Псковск. губ.), где организовал земл. дельческ. колонию для сближения с крестьянами (П. Мельников, Е. Карпов, В. Каминер, Н. Шевырев и др.). Осенью 1876 г. уехал в Сербию. С началом русско-турецкой войны снова вернулся на военную службу. Привлечен к дознанию, возникшему в 1877 г., по делу о революц. пропаганде в Торопецк. у., в числе 58-ми лиц, по обвинению в устройстве вместе с другими земледельческой фермы и в подготовке к деятельности среди народа. Содержался под стражей с 15 января по 4 февраля 1880 г. По выс. пов. 8 июля 1881 г. дело о нем разрешено в администр. порядке с подчинением его гласн. надзору и с воспрещением жительства в столицах и в университетск. городах. В авг. 1881 г. подчинен надзору по месту жительства — в им. Сивково (Болховск. у., Орловск. губ.). По постановлению Особ. совещания от 22 февр. 1882 г. срок надзора определен в 4 года, считая с 9 сент. 1881 г. В сент. 1882 г. вместе с братом Виктором помещен, как душевно-больной, в Орловск. земск. больницу. В 1885 г. разрешено переехать на жительство в усадьбу Гроднянку (Сокольск. у., Гродненск. губ.).

Справки (Н. Шлейснер, Н. Богданович, Л. Буланов, О. Мельникова, Назимов, П. Петерсон).—Дела м-ва юстиц., II угол. отдел., №№ 7691 (1879), 7779—7781 (1879).—Дела Департ. полиции, III, №№ 911 (1881), 1454 (1883).—Словарь Граната, т. 40, стр. 261 (Автобиография Адр. Михайлова).

Е. Карпов, «Кат. и Сс.» 1924, VI (13), 33 (Страничка из воспоминаний. А. К. Соловьев).

Шлейснер (по мужу Натансон), Ольга Александровна, дворянка, дочь поручика (капитана?), землевладельца Орловск. губ., сестра предыдущих, жена М. А. Натансона. Род. в Курск. губ. ок. 1850 г. Окончила Мариинский ин-т в Петербурге. В 1869 г. была вместе с В. Корниловой на Аларчинск. педагогических курсах. В 1870 г. входила в кружок М. Натансона, В. Александрова и др. («вульфовская коммуна»). Весною 1871 г. была участницей кружка самообразования, организованного М. Натансоном и Н. Чайковским; жила летом т. г. на общей даче в Кушелевке под Петербургом, а осенью т. г. на первой квартире кружка чайковцев, в который она тогда же вошла, на Кабинетск. улице. После ареста М. Натансона в октябре 1871 г. и высылки его в 1872 г. в Шенкурск (Архангельск. губ.) последовала за ним и в 1872 г. вышла за него замуж. В конце 1872 г. ей было разрешено приехать в Петербург, где она слушала лекции на акушерск. курсах при Мед.-Хир. ак-ии, которые окончила. Тогда же была подчинена негласн. надзору. В 1875 (1876 ?) г. вернулась вместе с мужем в Петербург и приняла вместе с ним участие в революционной работе. Осенью 1876 г. входила в кружок «троглодитов»; зимою 1876—1877 г. г. вместе с М. Натансоном, А-др. Михайловым, А. Оболешевым и др. вошла в общ-во «Земля и Воля»; была членом типографской группы; позднее входила в состав «Большого совета» общ-ва. Весною 1877 г. ей была поручена организация административн. центра для

О. А. Шлейснер-Натансон.

С фотогр. 1870 г.

Из собр. Музея «Каторга и Ссылка».

народническ. поселений в Саратовск. губ.; отправилась в Саратов вместе с Д. Трощанским; работала в качестве фельдшерицы в Вольском у. (Саратовск. губ.) при земской больнице. После ареста М. Натансона в июне 1877 г. приехала в Петербург; жила на нелегальном положении. Разыскивалась по циркулярам III Отделения от 16 июля и 10 сент. 1877 г. для привлечения к дознанию по делу «Общества друзей», по обвинению в сношениях с членами общества. По выс. пов. 29 ноября 1878 г. дело о ней приостановлено до ее разыскания. Арестована 13 (8?) октября 1878 г. в Петербурге на квартире А. Оболешева и 14 октября т. г. заключена в Петропавловск. крепость. Предана суду по обвинению в принадлежности к тайн. сообщ-ву, именующему себя социал.-революц. партией и обнаруженному следствием по делу об убийстве Мезенцова. Переведена 4 мая 1880 г. из крепости в Дом предварительн. заключения. Судилась 6—14 мая 1880 г. Петербургским военно-окружным судом (процесс Ор. Веймара. Адр. Михайлова и др.). Признана виновной и 14 мая 1880 г. приговорена к лишению всех прав сост. и к каторжн. работам на заводах на 6 лет; по конфирмации (выс. пов. 16 мая 1880 г.?) каторжн. работы заменены ссылкою на поселение в отдален. места Восточн. Сибири. Предназначена к отправке в Иркутск. губ., но по болезни оставлена временно в Петербурге и 1 сент. 1880 г. переведена в больницу женского отделения Петербургск. тюремн. замка. По выс. пов. 25 февраля 1881 г., согласно ходатайству д. ст. сов. П. И. Савваитова, разрешено впредь до выздоровления жить в пределах Орловск. губ., в им. Сивково (Болховск. у.). Освобождена из тюрьмы на поручительство П. И. Савваитова, на квартире которого в Петербурге умерла 16 марта 1881 г. от чахотки.

Справки (О. Натансон, Агапитов, С. Лаврова).—Доклады 1978, III, 621—649; 1880, II, 674—692.—Справ. листок.—Список 1852—1879 г. г., л. 48 об.; 1878—1884 г. г., л. 8 об.—Список 1883 г., III, стр. 29.—Бурцев, За сто лет, II, 77, 93, 104.—Хроника, 126.—Больш. энциклопедия, т. XXII.—Б. Глинский, Революц. период, II, 160.—Словарь Граната, т. 40, стр. 6, 80, 193, 205, 212—215, 220, 262, 263, 276 (Автобиогрфии О. Аптекмана, Н. Головиной-Юргенсон, Е. Ковальской, А. Корниловой-Мороз, Адр. Михайлова).

[И. Майнов], Революционные кружки в Саратове, 14.—Э. Серебряков, Очерки по истории «Земли и Воли», 10 сл.—В. Богучарский, Активное народничество 70-х г. г. (Ук.).—Н. Морозов, Провести моей жизни, IV, 85, 171 сл.—В. Фигнер, Запечатленный труд, 90 сл. (Собрание сочинений, I—Ук.).—Н. Русанов, Из моих вспоминаний, 147 сл.—Н. Чарушин, О далеком прошлом (Ук.).—О. Аптекман, Земля и Воля (Ук.).—Черный передел, 8, 66, 72.—А. Прибылева-Корба и В. Фигнер, Народоволец А. Д. Михайлов (Ук.).—А. Прибылева-Корба, «Народная Воля», 70 сл.—В. Перовский, Воспоминания, 51.—Л. Тихомиров, Воспоминания (Ук.).—М. Фроленко, Записки семидесятника (Ук.).—В. Левицкий, Партия «Нар. Воля». 48.—(С. Цедербаум, Женщина в русск. революц. движении, 15, 41, 63, 65).—В. Фигнер, Сочинения, V (Ук.). «Земля и Воля» II (1878) (Хроника арестов) (Революцион. журналистика 70-х г. г., 229).—«Листок «Народн. Воли» II (1880) (К характеристике Лорис-Меликова) (Литература парт. «Нар. Воля», 251).—«Был.» (загр.) IV (1903), л. (Из жизни саратовских кружков).—«Был.» 1906, II, 158, 162—163, 172 (А. Д. Михайлов).—О. Любатович, «Был.» 1906, V, 216, 221, 224—226 (Далекое и недавнее).—М. Фроленко, «Был.» 1906, XII, 24 (Комментарии к статье Н. Морозова).—«Был.» 1907, VI, 3 (К истории партии «Народн. Воля»).—Саратовец [И. Майнов], «Мин. Годы» 1908, III, 185 (Саратовский семидесятник).—О. Аптекман, «Мин. Годы» 1908, V—VI, 299, 302, 304 (Из воспоминаний землевольца).—В. Фигнер, «Был.» II (1917), 176 и сл. (Из автобиографии).—Е. Ковальская, «Был.» XVI (1921), 43 (Мои встречи с С. Перовской).—О. Аптекман, «Был.» XIX (1922), 125 сл. (Флеровский-Берви и чайковцы).—В. Фигнер, «Кат. и Сс.» VI (1923), 6, 7 (Из воспоминаний о Н. И. Драго).—Н. Головина-Юргенсон, «Кат. и Сс.» 1924, I (8), 104 (Мои воспоминания).—«Красн. Арх.» VI (1924), 129 сл. (Из архива Л. Тихомирова).—А. Корнилова-Мороз, «Кат. и Сс.» 1926, I (22), 13, 16, 18, 20, 22, 24, 25, 28, 29 (С. Перовская и основание кружка чайковцев).—Е. Ковальская, «Кат. и Сс.» 1926, I (22), 33 (Из моих воспоминаний).—А. Якимова, «Кат. и Сс.» 1927, VIII (37), 10, 11 (Большой процесс).—В. Фигнер, «Кат. и Сс.» 1929, VII (56), 144 сл. (М. А. Натансон).—О. Буланова-Трубникова, «Кат. и Сс.» 1929, V (54), 162, 168 (Л. И. Буланов).

Шлепянов, Моисей.

См. «восьмидесятые годы».

Шлиппер, Эдуард, бывш. воспитанник Екатеринбургск. гимназии. Зимою 1871—1872 г. г. проживал в Петербурге в «коммуне», организованной В. Каликиным; подчинен негласному наблюдению.

Справка (Э. Шлиппер).

Шлиттер, Вильгельм, швейцарск. подданный. В 1878 г. за подговор рабочих к требованию повышения платы выслан за границу с воспрещением возврата в Россию.

Справка (В. Шлитттер).

Шлуглейт, Мошко Беркович, еврей, житомирск. мещанин. Резчик печатей; жил в Минске (?). В 1879 г. привлекался к дознанию вследствие найденной при обыске у купца М. Гольдарбейтера печати, вырезанной Шл-том. По соглашению нач-ка Верховн. распорядит. комиссии с м-ром юстиции, изложенному в отношении последнего от 7 авг. 1879 г., дело о нем прекращено.

Справка (М. Шлуглейт).—Дело м-ва юстиц., II угол. отдел., № 7641 (1879).

Шлыкевич, Ольга Поликарповна, дворянка, дочь полковника, землевладельца Тимск. у. (Курск. губ.). В 1876 г. жила в Щвейцарии; по агентурн. сведениям, была близка к русским эмигрантам. После вызова правительством перешла из Цюриха (?) в Берн, где училась в ун-те. Обыскана в авг. 1876 г. на границе при возвращении в Россию. В том же году снова уехала за границу для окончания образования; жила в Париже.

Справка (О. Шлыкевич).—Голицын, Десятая глава, 167.

Шлыкова, Виргиния Васильевна, дочь д. ст. сов., землевладельца Одоевск. у. (Тульск. губ.), сестра Раисы Вас. Путяты. Близкая приятельница О. Любатович, с которою выехала в Цюрих, где училась на медицинск. фак-те. Была близка за границей с Р. Идельсон, Б. Каминской и др. После вызова правительства перешла в Бернск. ун-т. По возвращении в Россию, арестована 31 авг. 1875 г. по подозрению в сношениях с Л. Фигнер и сестрами

Субботиными. Впоследствии — женщина-врач.

Справки (В. Шлыкова, О. Любатович).— Голицын, Десятая глава, 168.
В. Фигнер, Сочинения, V (Ук.).

Шлыкова, Раиса Васильевна—девичья фамилия Р. В. Путяты (см.).

Справка (Р. Путята).

Шлюз (Слюз) (по мужу Залесская), Анна Степановна—см. Ан. Степ. Слюз.

Шляпников, Федор, крестьянин Васильковск. вол. (Мышкинск. у., Ярославск. губ.). Род. ок. 1834 г. Привлечен к дознанию, возникшему в апр. 1877 г. в Ярославск. губ.. по обвинению в распространении среди крестьян Васильковск. вол. запрещен. книг (дело П. Соснина). По выс. пов. 14 дек. 1878 г. освобожден от ответственности.

Справки (Ф. Шляпников, М. Гаврилов).— Доклады 1878, III, 691—699.—Справ. листок.

Шмаев, Яков. В средине 1870-х г.г. служил кассиром жел.-дор. станции в Таганроге. По агентурн. сведениям 1874 г., состоял в революц. кружке Ис. Павловского в Таганроге и получал на свой адрес запрещенные книги. Было сделано распоряжение о его обыске и аресте.

Справки (Я. Шмаев, Л. Иванишевич, И. Павловский).

Шмаков, Владимир Семенович, инженер, окончивший Ин-т путей сообщения. Был обыскан в Петербурге 14 июля 1874 г. и арестован, в виду имевшихся сведений о происходивших на его квартире собраниях молодежи, среди которой он вел пропаганду. При обыске обнаружено письмо Литошенко, в котором последний сообщал о своей пропаганде в народе, и записка к Спенглеру в Воронеж о доставке из-за границы запрещен. сочинений. С 9 по 14 сент. 1874 г. содержался в Петропавловск. крепости, после чего «передан» в III Отделение. Привлечен к дознанию по делу о пропаганде в империи (193) по обвинению в знании о «преступной» деятельности Н. Литошенко. По выс. пов. 19 февр. 1876 г. дело о нем разрешено в администр. порядке с учреждением негласного надзора.

Справки (В Шмаков, Н. Спенглер).—Доклады 1876, I, 30.—Справ. листок.—Список 1852—1879 г.г., л. 37 об.
Госуд. преступления, III, 97 (88).

Шмаков, Семен Максимович, сын священника Архангельск. епархии. Род. ок. 1860 г. В 1877 г.—воспитанник Архангельск. дух. сем-рии. Был обыскан в марте 1877 г. и привлечен к дознанию по делу «Общ-ва друзей» М. Натансона-Н. Хазова вследствие обнаружения его «преступной» переписки с обвинявшимися по тому же делу Н. Лисиным и Е. Тошаковым, склонявшими его к участию в пропаганде. По выс. пов. 29 ноября 1878 г. дело о нем прекращено.

Справка (С. Шмаков).—Доклады 1878, III, 621—649.—Справ. листок.—Дело м-ва юстиц., II угол. отдел., № 7699 (1879).
Б. Титлинов, Молодежь и революция, 24.

«Ист.-Рев. Сборник» III (1926) (Ук.) (Э. Корольчук, Из истории пропаганды среди рабочих Петербурга втор. пол. 1870-х г. г.).

Шмакова, Екатерина Максимовна, дочь священника Архангельск. епархии. В 1876 г.—воспитанница 6-го класса Архангельск. женск. гимназии. Привлекалась к дознанию в 1876 г. в виду посещений собраний молодежи, происходивших на квартире В. В. Берви-Флеровского, жившего в Архангельске под надзором.

Справка (Е. Шмакова).

Шмаров, Иван Иванович. В 1878 г.—студент Мед.-Хир. ак-ии в Петербурге. Участствовал в студенческ. беспорядках в конце ноября 1878 г., за что был арестован (?), исключен из ак-ии и в администр. порядке в нач. 1879 г. выслан на родину, в Рязань. В 1880 г. получил разрешение вновь поступить в высшее учебное заведение. В 1882 г. жил в Петербурге.

Справка (И. Шмаров).—Дело Департ. полиц., III, № 769 (1882).
«Земля и Воля» III (1879) (Наши домашн. дела) (Революцион. журналистика 70-х г. г., 303).

Шматковский, Константин Степанович, дворянин, титул. советник. Род. ок. 1840 г. В 1872 г. по распоряжению киевского ген.-губернатора за «резкие выходки (оскорбление присутствен. места) и неблаговидные поступки, не имевшие политическ. характера», выслан из Киева в Овруч (Волынск. губ.) под надзор полиции; в 1873 г. получил разрешение вернуться в Киев, но с воспрещением ходатайства по каким бы то ни было крестьянским делам. В 1879 г. был арестован (?) и привлечен к дознанию, возникшему в Полтаве в февр. 1879 г., по обвинению в пропаганде среди крестьян с. Рудякова (Переяславск. у., Полтавск. губ.) по доносу шт.-капитана Андриевича (дело гр. А. С. Паниной). Обязан подпиской о невыезде. По соглашению нач-ка Верховн. распоряд. комисси с м-ром юстиции, изложенному в отношении последнего от 5 авг. 1880 г., дело о нем прекращено.

Справка (К. Шматковский).—Дело м-ва юстиц., II угол. отдел., № 7819 (1879).—Справ. листок.

Шмеман, Николай Васильевич, мещанин Гжатск. у. (Смоленск. губ.), приписанный к г. Туккуму (Курляндск. губ.). Род. ок. 1854 г. Окончил гимназию; в 1879 г.—студ. 4-го курса Мед.-Хир. ак-ии. В бытность за границею имел сношения с эмигрантами. Входил (?) в общ-во «Земля и Воля»; вел пропаганду среди учащейся молодежи и был членом «террористическ. подгруппы». Был одним из деятелей студенческ. беспорядков в ноябре 1878 г. и участвовал в демонстрации по поводу коллективной подачи студенческ. адреса наследнику. По агентурн. сведениям, входил в революц. кружок, организованный в Петербурге Г. Плехановым, и вместе с последним принимал деятельное участие в рабочих беспорядках, возникших в янв. 1879 г. в Петербурге на Новобумагопрядильной фабрике и на фабрике Шау. Скрылся из Петербурга и вместе с М. Р.

Поповым непосредственно участвовал 26 февр. 1879 г. в Москве в убийстве агента Н. В. Рейнштейна. Арестован в Петербурге 14 марта 1879 г. на квартире студента А. Шуппе; при аресте назвал себя тверск. мещанином Николаем Гуляковым. С 7

Н. В. Шмеман.

С фотогр. 1880-х г.г.
Из собр. Музея «Каторга и Ссылка».

апр. по 6 июля 1879 г. содержался в Петропавл. крепости. По распоряжению петербургск. ген.-губернатора от 3 июля 1879 г. вследствие политическ. неблагонадежности и «выдающегося значения в революционной среде» выслан под надзор полиции в Вятск. губ.; 18 июля т. г. водворен в Вятке. Бежал из Вятки 20 февр. 1881 г. Разыскивался по циркулярам Департ. полиции от 6 и 14 марта 1881 г. Пытался пробраться за границу, но был задержан 29 марта 1881 г. в Белостоке (Гродненск. губ.) с подложн. паспортом на имя мещанина Франца Ант. Мировского, выданным из Ивинецк. (?) мещанск. управы (Минск. губ.). Заключен в Белостокск. тюрьму и привлечен к дознанию при Гродненск. жанд. упр-нии. По выс. пов. 2 сент. 1881 г. дело о нем (о побеге) разрешено в администр. порядке с вменением в наказание предварит. содержания под стражей и с высылкою его под гласн. надзор полиции на два года в Уфимск. губ., с воспрещением всяких отлучек. Жил в Белебее (Уфимск. губ.). В 1883 г. освобожден от гласн. надзора с подчинением негласному. При проезде через Тверь обыскан 23 сент. 1883 г. в виду посещения лиц, состоявших под надзором полиции (Петрункевича, Яковенко, Гончарова). Получив заграничн. паспорт и разрешение окончить курс в одном из заграничных ун-тов, выехал за границу. В 1884 г. жил в Швейцарии. Умер за границей.

Справки (Н. Шмеман, Баканова, Бердников, Вересов, С. Дегаев, В. Литошенко, П. Мухин, Надеин, П. Семенов, Симановский, Чуркин, А. Шуппе).—Список 1879—1884 г. г., л. 2 об.—Дело м-ва юстиц., II отд., № 8307 (1881).—Доклады 1880, II, 336—339.—Дела Департ. полиц.: III, №№ 363 (1881), 709 (1882); V, № 267 (1881).—Список 1883 г., III, стр. 48.

О. Аптекман, Земля и Воля (Ук.).

«Красн. Арх.» VI (1924), 157 (Из архива Л. Тихомирова).—Группа «Освобождение труда» III (1925), 199. (Письма А. Зунделевича); IV (1926) (Ук.) (Р. Плеханова, Периферийн. кружок «Земли и Воли»).—«Красн. Арх.» т. 40 (1930), 170 (Доклады ген.-ад'ют. Дрентельна Александру II).

Шмигельский, Леонид Григорьевич. Род. в 1858 г. В 1878 г.—студент-медик Киевск. ун-та. За участие в студенческ. беспорядках в марте 1878 г. по поводу ареста студ. Н. Подольского, по постановлению университетск. суда, исключен из ун-та на два года без права в течение этого времени поступать в другие учебные заведения. В 1883 г. окончил медиц. образование со званием лекаря. В 1900-х г. г. — воен. врач в Белостоке (Гродненск. губ.).

Справка (Л. Шмигельский).—Медиц. список.

Шмидт, Владимир, сын губ. секретаря. В 1874 г. за участие в студенческ. беспорядках уволен из Технологическ. ин-та и выслан в Николаев на родину (?), под негласн. надзор полиции. Весною 1876 г. выехал в Одессу.

Дело Департ. полиции, III, № 504 (1884).

Шмидт, Степан Андреевич, шлиссельбургск. мещанин. Род. ок. 1853 г. Слесарь, рабочий Путиловск. завода. Близкий знакомый А. Форсмана. Участвовал в кружке, собиравшемся в 1876 г. в Петербурге на квартире А. Карпова. Арестован 13 янв. 1878 г. и привлечен к дознанию по делу «Общ-ва друзей» М. Натансона-Н. Хазова, по обвинению в принадлежности к общ-ву и в распространении запрещен. книг; подозревался в участии в убийстве агента Н. Шарашкина. По выс. пов. 29 ноября 1878 г. дело о нем разрешено в администр. порядке с высылкою под гласн. надзор в одну из отдален. губерний. С 4 янв. 1879 г. водворен в Холмогорах (Архангельск. губ.). По постановлению Особ. совещания от 24 окт. 1881 г. срок надзора определен в четыре года. С 9 сентября 1886 г. состоял под негласн. надзором. В конце 1880-х г. г. жил в Орле и служил на Орлово-Витебск. жел. дороге.

Справки (С. Шмидт, П. Савельев, Н. Тютчев, В. Чернояров).—Доклады 1878, III, 621—649.—Справ. листок.—Ведомость по Архангельск. губ. (1879).—Дела Департ. полиции, III, № 1092 (1889), № 74, ч. 13 (1890).

«Ист.-Рев. Сборник» III (1926) (Ук.) (Э. Корольчук, Из истории пропаганды среди рабочих Петербурга во втор. пол. 1870-х г. г.).—А. Смирнов, «Кат. и Сс.» 1926, II (23), 241 (В. А. Балмашев).

Шмуцтер (урожденная Иванова), Александра. В нач. 1870-х г.г. училась в Цюрихе и, по сведениям иностран. агентуры, была сторонницей М. Бакунина.

Справка (А. Шмуцтер).

Шмыгалева, Анна Ивановна (она же **Грушницкая,** Ольга Васильевна). Под этими фамилиямив 1879 г. проживала в Воронеже и была арестована (под фамилией Грушницкой) по делу В. Тулисова, но успела скрыться из-под домашн. ареста С. А. Иванова-Борейшо (см.).

Справка (А. Шмыгалева).

«Листок «Земля и Воля» VI (1879) (Хроника военного положения) (Революц. журналистика 70-х г.г., 493).

Шпиркан, Маркел Яковлевич.

См. «восьмидесятые годы».

Шполянский, Израиль Львович.

См. «восьмидесятые годы».

Шрамков, Алексей, студент Петровск. Земледельческ. ак-ии в Москве. В 1877 г. входил вместе с А. Пругавиным и друг. в нелегальн. студенческ. кружок, прозванный «четвертаком». Покончил жизнь самоубийством.

В. Анзимиров, Крамольники, 18, 173.

Шрамков, Леонид Васильевич, дворянин. Род. ок. 1855 г. В марте 1874 г. проживал в Киеве вместе с Мар. Коленкиной, В. Вериго и др. В 1875—1876 г.г. входил в революц. лавристск. кружок в Петербурге (С. Щвецов, В. Кальченко и др.). Участвовал 30 марта 1876 г. в демонстрации на похоронах П. Чернышева. Привлечен к дознанию, возникшему в окт. 1876 г. в Тифлисе, по делу о революц. пропаганде в Тифлисск. и Кутаисск. губерниях. По выс. пов. 26 июля 1878 г. освобожден от взыскания за недостатком улик. В 1879 г., будучи студентом Петровск. Земледельческ. ак-ии в Москве, вследствие политическ. неблагонадежности по распоряжению московск. ген.-губернатора от 14 марта (?) 1879 г. подчинен негласн. надзору. Был обыскан и привлечен к дознанию в дек. 1879 г. в Москве в связи с делом Н. Любова, обвинявшегося в пропаганде в Тамбовск. губ.

Сообщение С. П. Швецова.—Справки (Л. Шрамков, Левенталь, Ходзько).—Доклады 1878, II, 398, 410.—Справ. листок.—Ведомость по Московск. ген.-губернаторству (1879).—Дело м-ва юстиц., II угол. отдел., № 7941 (1879).

Шрамкова, Людмила Васильевна, дворянка. В 1875—1876 г. г. входила в революц. лавристск. кружок в Петербурге (С. Щвецов, Кальченко и др.). Участвовала 30 марта 1876 г. в демонстрации на похоронах студ. П. Чернышева.

Сообщение С. П. Швецова.

Шредер, Иван Федорович, сын колл. асессора. Род. ок. 1858 г. в Петербурге. В 1877 г. — воспитанник немецк. Аннинского училища в Петербурге. Привлечен к дознанию, возникшему в марте 1877 г. в связи с делом Н. Васильева, обвинявшегося в пропаганде в Новой Александрии, так как при обыске у последнего было найдено письмо с извещением о высылке И. Шредеру запрещен. книги. По выс. пов. 1 апр. 1878 г. дело о нем прекращено.

Справка (И. Шредер).—Доклады 1878, I, 165—169. —Справ. листок.

Шрейбер, Екатерина Абрамовна, еврейка, дочь 3-ьей гильд. купца. Род. в Киеве ок. 1850 г. Окончила Киевск. Фундуклеевск. гимназию и в апр. 1872 г. выехала в Цюрих, где поступила на медиц. фак-т. По агентурн. сведениям, была близка к эмигрантск. кругам русск. колонии. Вернулась в ноябре 1873 г. в Россию по вызову правительства и получила разрешение поступить на акушерские курсы при Мед.-Хир. ак-ии в Петербурге.

Справка (Е. Шрейбер).—Голицын, Десятая глава, 168.

Шрейдер, Август Егорович, отпускной рядовой Минского пехотн. полка. Работал в 1874 г. в одесск. кузнице Н. Жебунева и уехал вместе с ним в деревню. Свидетель по процессу 193-х.

Стенограф. отчет, 383, 396, 409, 410. — Госуд. преступления, III, 141—142 (128—129), 149 (135).

Шрейдер, Михаил Николаевич, дворянин, сын ген.-майора. Род. ок. 1852 г. В нач. 1870-х г.г. — студент Московск. ун-та. В 1871 г. жил в Москве вместе с А. Иванчиным-Писаревым и вместе с ним обыскан 26 апр. 1871 г. в связи с доносом М. Кознцкой о существовании в Москве тайн. общ-ва. Находился в сношениях с петерб. и московск. пропагандистами (Ф. Лермонтов, М. Кокушкин, Н. Филатов и др.). Снабжал деньгами лермонтовск. кружок. В конце 1879 г. выкупил транспорт книг из-за границы. В виду выяснившихся сношений с лицами, привлекавшимися в конце 1873 г. по делу о пропаганде в Новоторжск. у. (Тверск. губ.), на его кварпире в Петербурге, в которой он жил вместе с П. Коваленко и Н. Покровским, 5 янв. 1874 г. был произведен обыск. Сам он был в это время в Москве, где после вторичного обыска был арестован. Освобожден 7 февр. 1874 г. В марте 1874 г. ездил в Ковно за транспортом заграничной литературы; находился в переписке с М. Рабиновичем. Летом 1874 г. под фамилией Мих. Николаева поступил в Иваново-Вознесенске (Владимирск. губ.) учеником-слесарем на фабрику Лопатина и вел среди рабочих пропаганду. Уезжая, передал рабоч. Жаркову запрещ. литературу. Разыскивался по циркуляру III Отделения от 14 окт. 1874 г. Скрылся в 1875 (?) г. за границу (получил заграничн. паспорт?). За границей жил под фамилией Фре(а)нка; примкнул к группе «Набата» и снабжал «набатовцев» деньгами. В 1877 г. входил в «Общ-во народн. освобождения». Жил в 1879 г. в Париже, обучаясь медицине. Получил 6 окт. 1883 г. разрешение вернуться в Россию с подчинением гласн. надзору в течение года. Окончил в 1889 г. медицинск. образование; был д-ром медицины. Отстранился от революц. деятельности; впоследствии примыкая к кадетам. В 1900-х г. г. был младш. ординатором дворцового госпиталя в Царск. Селе под Петербургом. Умер в Детск. Селе в 1920 г.

Справки (М. Шрейдер, Н. Покровский).—Дело Департ. полиц., III, №4 (1883) (Циркуляры.).—Список 1883 г., I, стр. 97.—Бурцев, За сто лет, II, 84.—Бурцев, Календарь (Ук.).—Словарь Граната, т. 40, стр. 152 Автобиография Пр. С. Ивановской).—Медиц. списск.

(Госуд. преступления, II, 242 (197); III, 43 (39), 45—46, 41—42), 208—209 (190).—Вл. Дебогорий-Мокриевич, Воспоминания, 175.—Н. Арнольди, Василиса. Роман. М., 1927, стр. XVI (Отзыв: «Кат. и Сс.» 1828, I (38), 185).—Вл. Гиляровский, Мои скитания. М., 1928, стр. 294 (Шведзвенгер?).—Н. Шаханов, Очерки по истории рабочего движения во Владимирск. губ. в 70-х г.г. XIX в. Владим., 1929 (Отзыв: «Кат. и Сс.» 1930, I (62), 191).

«Вперед» № 2 (1875), 43 (По документам внутрен. политики русск. правительства).—Н. Виташевский, «Был.» 1906, II, 225(Первое вооружен. сопротивление).—Группа «Освобождение труда». Сборник III (1925), 284 сл. (Я. Стефанович, Русская революционная эмиграция.)—Г. Чернявская, «Кат. и Сс.» 1928, VI (38), 33 (Автобиография).—Я. Д. Б., «Кат. и Сс.» 1930, VI (67), 93 (Программа для кружков самообразования и практическ. деятельности).—Е. Кушева, «Кат. и Сс.» 1931, IV (77), 35 (Из истории «Об-ва Народн. Освобождения»).

Штакельберг, Фридрих Оттонович, барон, сын богатого землевладельца Эстляндск. губ. Род. ок. 1851 г. в Эстляндск. губ. Окончив юридическ. фак-т Дерптск. ун-та, поступил в 1873 г. на тот же фак-т в Лейпцигск. ун-т, а потом—в ун-т в Галле. В 1879 г. выехал из Германии в Швейцарию после произнесения революц. речи на собрании рабочих в Лейпциге. В 1883 г. жил в Ницце, где был близок с П. Алисовым и др. эмигрантами. Сотрудничал в издававшейся в Лондоне соц.-дем.газете «Freiheit». Организовал в Ницце тайн. общ-во «Groupe central international socialiste-revoluti naire des Alpes Maritimes», за что в 1884 г. изгнан из Франции. По циркуляру Департ. полиц. от 31 июля 1883 г. за его возвращением из-за границы было установлено наблюдение; по возвращении в Россию подлежал надзору полиции.

Дела Департ. полиц.: III, №№ 1554 (1881), 4 (1883) (Циркуляры); V, № 7563 (1888).—Список 1837 г., стр. 251.

Шталь (по мужу Кожанова), Мария Александровна.

См. «восьмидесятые годы».

Штанге, Александр Генрихович, сын управляющего госуд. имуществами в Лифляндск. губ. Род. в 1854 г. в Могилеве. По окончании гимназии в Риге, поступил на физ.-мат. фак-т. Петербургск. ун-та. Принимал участие в нелегальн. петербургск. кружках. В февр. 1877 г. вследствие политическ. неблагонадежности, выразившейся в участии в студенческ. беспорядках и в собирании подписей под адресом Н. А. Некрасову 3 февр. 1877 г., по соглашению м-ра внутр. дел с нач-ком III Отделения выслан под надзор полиции в Ригу. В 1878 г. жил под надзором в Дерпте и числился вольнослушателем Дерптск. ун-та, который окончил в 1887 г. Освобожден от надзора в сент. 1880 г. Через сестру жены, А. П. Корбу (урожд. Мейнгардт), находился в связи с парт. «Нар. Воля», выполняя отдельные поручения. С 1887 г.— деятель по кустарн. промышленности, инициатор и организатор Павловской (Нижегородск. губ.) артели. После Октябрьск. рев-ции участник и организатор всесоюзн. центров промкооперации. Консультант оргуправления Всекопромлессоюза.

Сообщение М. М. Клевенского.—Справка (А. Штанге).—Ведомость по Одесск. градоначальству 1879).—«Русск. Ведомости». Сборник, 205.

А. И. Ульянов и дело 1 марта 1887 г. Сборник (С. А. Никонов, Жизнь студенчества и революцион. работа конца 80-х г.г.).—В. Короленко, Дневник, III (Ук.).—В. Поссе, Мой жизненный путь (Ук.).

А. Г. Штанге.

С фотогр. 1890-х г.г.
Из собр. Музея «Каторга и Ссылка».

«Вперед» т. V (1877), 173 (Из истории арестов и преследований).—В. Короленко, «Мин. Годы» 1908, VIII, 166 («Покушение» на ген. Баранова в 1890 г.).—В. Б [артене] в, «Мин. Годы» 1908, X, 176; XI, 178 (Воспоминания петербуржца о втор. пол. 1880-х г.г.).—В. Евгениев-Максимов, «Книга и Революц.» 1921, II (Студенческ. депутация у больного Некрасова).

Павловская промкооперация. К юбилею. 40 лет Павловской артели и 10 лет Павловского метартельсоюза. Сборник материалов. М., 1930, стр. 43—47 (А. Г. Штанге).—М. Клевенский, «Кат. и Сс.» 1931, VII (А. Г. Штанге и Л. Н. Толстой).

Штанге, Владимир Адольфович. Род. в 1856 г. Окончил в Петербурге гимназию Человеколюбив. общ-ва и в 1879 г.—Мед.-Хир. ак-ию. Не принимая непосредственного участия в революцион. движении, был близок к революц. кругам в Петербурге (М. Натансон, А. Попич и др.) и оказывал услуги (у него на квартире скрывался Г. Плеханов после Казанск. демонстрации). В 1880 г. был земским врачом в Лужск. у. (Петербургск. губ.). В 1900-х г.г.—консультант клиническ. ин-та Елены Павловны.

Справки (В. Штанге, Сергеева).—Медиц. список. О. Любатович, «Был.» 1906, V, 225 (Далекое и недавнее).—Е. Ковальская, «Кат. и Сс.» 1924, VI (13), 25—26 (Страничка из жизни Г. В. Плеханова).

Штаун, Исаак, портной. Был одним из основателей «Общ-ва еврейских социалистов», организованного в Лондоне в мае 1876 г. А. Либерманом; библиотекарь общ-ва.

Б. Фрумкин, «Еврейск. Стар.» 1911, II—III, 241 (Из истории революц. движения среди евреев в 70-х г.г.).

Штейман, Мовша-Янкель Шимелевич, еврей. Род. ок. 1860 г. По ремеслу сапожник. В 1879 г. жил в Вильно, где был обыскан в февр. (?) т. г. вследствие подозрения в принадлежности к революц. кружку, организованному в Вильно З. Иосселеви-

чем; по агентурн. сведениям, после от'езда последнего из Вильно, по его поручению распоряжался запрещен. книгами.

«Ист.-Рев. Сборник» I (1924), 62—63 (Н. Бухбиндер, Из истории революц. пропаганды среди евреев в России в 70-х г.г.).

Штейн, Григорий Лейбович, еврей. Род. ок. 1859 г. в Гродненск. губ. Учился в Белостокск. реальн. уч-ще. Привлекался к дознанию в 1879 г. по делу о пропаганде в Варшаве (дело 137-ми), в виду знакомства его с И. Белявским, приезжавшим из Петербурга в Белосток с целью пропаганды.

Справка (Г. Штейн).

Штейн, Карл-Александр Федорович, прусск. подданный, мещанин (?). Род. ок. 1852 г. в Петербурге. Переплетчик, агент при Отделении по охране общественного порядка и спокойствия при управлении Петербургск. градоначальника. В 1879 г. жил в Петербурге на одной квартире с И. Кавским. Уговорил Кавского приобрести литографск. камень и станок, отлитографировать воззвание к рабочим «Братцы-товарищи» и распространить его. Арестован вместе с И. Кавским 16 сент. 1879 г. и привлечен к дознанию по делу его кружка. По сведениям полиции, сам подозревался в политическ. неблагонадежности. Освобожден из-под стражи в конце сент. (нач. окт.?) т. г. и по распоряжению нач-ка Петербургск. жанд. упр-ния от 11 окт. 1879 г. подчинен в Петербурге надзору полиции. Обвинялся в том, что предложил И. Кавскому распространить среди рабочих прокламацию, приобрел для этой цели литографск. камень и принимал непосредственное участие в литографировании. По выс. пов. 30 апр. 1880 г. дело о нем разрешено в администр. порядке с выдержанием его в тюрьме в течение трех месяцев.

Справка (К. Штейн).—Ведомость по Петербургск. градоначальству (1879).—Дело м-ва юстиц., II угол. отдел., № 8399 (1880).—Справ. листок.—Доклады 1880, II, 393—404.

«Нар. Воля» I (1879) (Хроника преследований. Петербург) (Литература парт. «Нар. Воля», 63). —«Нар. Воля» II (1879) (Хроника преследований) (Там же, 138).

Штейнберг, Алексей (Элиаш), еврей, мещанин. Фармацевт. В 1876 г. жил в Москве. Вместе с И. Эфроном в сред. апр. 1876 г. приехал в Дединово (Зарайск. у., Рязанск. губ.), где остановился у фармацевта М. Эйгеса и вместе с ним распространял среди крестьян запрещен. книги. Арестован в 1876 г. в Москве и препровожден для допроса в Рязань. Привлечен к дознанию, возникшему в Москве в февр. 1876 г., по обвинению в участии в противоправительств. общ-ве для пропаганды. Подчинен надзору и обязан подпиской о невыезде. По выс. пов. 17 июля 1877 г. дело о нем прекращено.

Справки (А. Штейнберг, М. Эйгес, И. Эфрон).—Доклады 1877, II, 77—185.—Справ. листок.

С. Мицкевич, «Кат.-и Сс.» 1924, IV (11), 63 (Московск. революц. кружки втор. пол. 1870-х г.г.).

Штейнберг, Н., эмигрант (?). В 1878 г. жил за границей и был членом «Общ-ва пособия политическ. изгнанникам из России». В дек. 1880 г. жил в Париже; содержал ресторан.

Справка (Н. Штейнберг).

Штейнберг, Прасковия Ильинична, жена либавск. мещанина, дочь цехового. Род. ок. 1844 г. Окончила в Петербурге частн. пансион и в 1874 г. слушала лекции на акушерск. курсах. Обыскана (в виду нахождения ее адреса при обыске сапожной мастерской И. Пельконена в Саратове) в Петербурге 6 июня 1874 г., при чем в ее квартире были обнаружены запрещен. книги, принадлежавшие, по ее показанию, студенту-медику В. Воронцову. Подчинена надзору полиции. Окончила акушерские курсы и в 1882 г. жила в Саратове, занимаясь акушерск. практикой. Обыскана 25 апр. 1884 г. в Саратове по делу М. П. Троицкого и привлечена к дознанию, возникшему при Саратовск. жанд. упр-нии.

Справки (П. Штейнберг, Кирпичева, Х. Мосеев, З. Осташкина, Д. Персон, М. Пляпис).—Дело Департ. полиц., III, № 482 (1882).

Л. Зотов, Саратовск. охранка, 67.

Штемпелин, Вильгельм Карлович (Василий Федорович), провизор. Учился в Казанск. ун-те. Служил до 1873 г. управляющим земск. аптекою в Буинске (Симбирск. губ.). С янв. 1873 г. перешел работать в земск. аптеку в Николаевске (Самарск. губ.), где был знаком с пропагандистами А. Кадьяном, И. Речицким и Н. Судзиловским; был пособником в переписке с петербургск. пропагандистами (П. Войнаральским и др.). Был обыскан в июле 1874 г. в связи с арестом А. Кадьяна и И. Речицкого; при обыске обнаружена литографирован. программа журн. «Вперед». Оставлен на свободе, но через полторы недели арестован и привлечен к дознанию по делу о пропаганде в империи (193). Содержался в Самарск. тюрьме. По выс. пов. 19 февр. 1876 г. дело в о нем разрешено в администр. порядке с вменением в наказание предварит. содержания под стражей и с подчинением негласн. надзору полиции. Свидетель по процессу 193-х.

Справка (В. Штемпелин).—Доклады 1876, I, 18 об.—Справ. листок.

Стенограф. отчет, 564, 568, 569, 572—579.—Госуд. преступления, III, 226 (206), 231 (210).

Штенко, Надежда (Львовна?), дочь чиновника. Уроженка Херсона. В 1878 г. подозревалась в участии в херсонск. революц. кружке, членами которого были В. Скульский, В. Казас, А. Посечников и др. В 1881 г. была слушательницей медицинск. курсов при Покровск. общине сестер милосердия в Петербурге.

Справка (Н. Штенко).—Дело Департ. полиц., III, № 434 (1881).

Штерлинг, Андрей, Кузьма и Софья. В 1876 г. жили в Киеве на одной квартире с И. Савенко и привлекались к дознанию по его делу в виду тайных собраний, происходивших на их квартире.

Справка (И. Савенко).

Што(а)ль, Мария Андреевна—девичья фамилия М. А. Кожановой (см.).

Штоф (по мужу Зибольт), Ольга Александровна, дочь надв. советника. Род. в Петербурге (?) в 1848 г. В марте 1872 г. выехала в Цюрих, где слушала лекции по медицине. По агентурн. сведениям, вращалась среди эмигрантов. После вызова правительством переехала в Берн, где окончила медицинск. образование. Вернувшись в марте 1875 г. в Россию, ходатайствовала о разрешении медицинск. практики. В 1876 г. получила звание женщины-врача. В 1900-х г. г.—вольнопрактикующий врач в Петербурге.

Голицын, Десятая глава, 168.—Медиц. список. В. Фигнер, Сочинения, V (Ук.).

Штрипан (Штрипанов) (он же **Иванов**), Григорий Савельевич, крестьянин дер. Пелеши (Ямбургск. у., Петербургск. губ.). Род. ок. 1857 г. В 1879 г. ткач на фабрике Шау в Петербурге. Вел пропаганду среди рабочих; принимал активное участие вместе с П. Моисеенко в организации стачки в янв. 1879 г. на Новобумагопрядильной фабрике и на фабрике Шау в Петербурге. Был арестован ок. 20 янв. 1879 г. Содержался в Коломенск. части. Выслан из Петербурга в Вологодск. губ. под надзор полиции; с 7 марта 1879 г. водворен в Вел. Устюге. По предписанию м-ра внутр. дел от 6 сент. 1879 г. переведен в нач. окт. т. г. под надзор на родину. В 1891 г вступил в близкие сношения с Н. Сивохиным и оказывал содействие в организации рабочих кружков в Петербурге; входил в состав «центральн. кружка»; предоставлял для собраний свою квартиру; осенью 1892 г. помог Нат. Григорьевой скрыться, дав ей паспорт своей жены. Жил в Нарве, где пытался установить связи с местны. рабочими. Арестован в 1894 г. в Нарве и содержался под стражей с 24 ноября по 22 дек. 1894 г.; по освобождении подчинен особому надзору полиции. «Оказывал содействие при производстве негласн. розысков по этому делу и, будучи привлечен к дознанию, дал откровенные показания, способствовавшие раскрытию виновности других обвиняемых». По выс. пов. 24 янв. 1896 г. дело о нем разрешено в административ. порядке с подчинением гласн. надзору полиции в течение трех лет в избранном месте жительства. В сред. 1890-х г. г. жил в Кохме (Шуйск. у., Владимирск. губ.). Спился и был в сношениях с полицией.

Справки (Г. Штрипан, Ек. Сазонова, Силыч).—Ведомость по Вологодск. губ. (1879).—Дело м-ва юстиц., II угол. отдел., № 11322 (1895).

П. Моисеенко, Воспоминания, 29 сл., 32 сл. «Нар. Воля» II (1879) (Хроника преследований) (Литература парт. «Нар. Воля», 138).—М. Александров [Ольминский], «Был.» 1906, XI (Группа народовольцев).—А. Рябинин, «Мин. Годы» 1908, V—VI, 476—477 (Из истории рабочего движения в Иваново-Вознесенском промышленном районе).

Штунде—фамилия, под которою в 1876 г. жил в Елизаветграде Ив. Вас. Дробязгин (см.).

Справка (Л. Майданский).

Штурм, Василий Николаевич, дворянин, сын статск. советника. Род. ок. 1857 г. Бывш. вольнослушатель Московск. Технического уч-ща. В 1878 г.—студент Лесного ин-та в Петербурге. Арестован 7 окт. 1878 г. и привлечен к дознанию, возникшему в Москве в сент. 1878 г. по делу о преступн. пропаганде, в виду перехваченного его письма к М. Ужевскому, в котором он сообщал о выходе новых землевольческ. изданий и о положении революцион. дела в Петербурге. Освобожден 22 окт. 1878 г. и по распоряжению нач-ка Петербургск. жанд. упр-ния от того же числа подчинен в Петербурге особ. надзору По выс. пов. 9 мая 1879 г. дело о нем прекращено. Окончил Лесной ин-т. В нач. 1882 г. подозревался в участии в вечеринке, организованной для сбора денег на «преступные цели». По распоряжению Департ. полиц. от 24 июня 1882 г. подчинен негласн. надзору вследствие обнаружения «предосудительной» переписки с Вишневской. В 1884 г. получил звание ученого лесовода и в мае т. г. выбыл из Петербурга в Бессарабск. губ., где был назначен на должность кишиневск. лесничего. В 1886 г. продолжал состоять под негласн. надзором.

Справки (В.Штурм, Ужевский).—Ведомость по Петербургск. градоначальству (1878).—Доклады 1879, I, 240—251.—Справ. листок.—Дело м-ва юстиц., II угол. отдел., № 10826 (1885).—Дело Департ. полиц., V, № 5999 (1885).

Штурм, Сергей Петрович, отст. капитан артиллерии—фамилия, под которою жил в Петербурге и был арестован 26 февр. 1879 г. Дм. Ал-др. Клеменц (см.).

Дело м-ва юстиц., II угол. отдел., № 7779—7781 (1879).

Шубенко, Василий и Григорий, ученики Бердянск. гимназии. Были членами «Общ-ва свободного развития»—гимназическ. кружка, существовавшего в Бердянске в 1874 г.

Справки (В. и Г. Шубенко, Малиновский, Юженков).

Шубин, Василий, студент Киевск. ун-та. В марте 1878 г. принимал участие в студенческ. беспорядках, возникших в связи с арестом студ. Н. Подольского и др.

Справка (В. Шубин).

Шубладзе, Иван Давыдович. В 1876 г. привлекался к дознанию по делу о пропаганде в Тифлисск. и Кутаисск. губерниях.

Справка (И. Шубладзе).

Шувалов (он же **Шнипер**), Василий Семенович, сын крестьянина, родом из Иоала (Лифляндск. губ.). Род. 11 февр. 1846 г. Ткач, рабочий Кренгольмск. мануфактуры близ Нарвы. Принимал участие в беспорядках на фабрике, происшедших 11 сент. 1872 г.; освобождал арестованных. Содержался в Нарвск. тюрьме, а после 28 сент. 1872 г. переведен в Ревельскую. Эстляндск. обер-ландгерихтом 21 окт. 1872 г. признан виновным в участии в беспорядках; в качестве «навлекшего на себя меньше вины» приговорен к шестимесячн. заключению или к 55 ударам розог. Приговор об'явлен 3 ноября 1872 г.

Дело Сената, V департ., II угол. отдел., № 2 (1879).

Шугорский, Петр Александрович, фельдшер. Воспитывался в Ярославск. земск.

фельдш. школе. В конце 1878 г.—нач. 1879 г. принимал участие вместе с Ф. Руссовым, В. Солярским, И. Нардовым и др. в революц. кружке, организованном в Ярославле Д. Троицким и Ив. Лихачевым. Привлечен к дознанию, возникшему в Ярославле в июне 1879 г., по делу о пропаганде среди воспитанников Ярославск. фельдшерск. школы (дело И. Лихачева и др.), по обвинению в знании о деятельности И. Лихачева и в недонесении. Обязан подпискою о невыезде; жил в Пошехонье (Ярославск. губ.). Предан суду и Московск. военно-окружн. судом 12 апр. 1880 г. признан виновным в недонесении о распространении И. Лихачевым печатн. сочинений, склоняющих народ к бунту; приговорен к об'явлению строгого выговора.

Справки (П. Шугорский, И. Лихачев, И. Нардов, Руссов, В. Солярский, Д. Троицкий).—Дело м-ва юстиц., II угол. отдел., № 7762 (1879).—Справ. листок.—Бурцев, За сто лет, II, 104.

Шук(х)ов, воспитанник Московск. Техническ. уч-ща. По агентурн. сведениям, вместе с Вс. и Ник. Кастальскими, М. Охременко и др. вел в 1873 г. пропаганду среди рабочих под видом обучения их грамоте в воскресн. школе при Техническ. уч-ще. В виду политическ. неблагонадежности подчинен негласному наблюдению.

Справки (Шуков, Н. Кастальский, М. Охременко).

Шульгин, кассир на станц. Любань (Николаевск. жел. дороги). Подчинен негласн. наблюдению в 1871 г. в виду того, что к нему приезжал В. В. Берви-Флеровский, который у него на квартире виделся с лицами, приезжавшими из Петербурга.

Справка (Шульгин).

Шульгин, Иван Павлович, дворянин. Арестован в апр. 1879 г. после покушения А. Соловьева и привлечен к дознанию по делу об образовании в 1876 г. в Торопецк. у. (Псковск. губ.) «преступного» сообщ-ва. Поводом привлечения к делу послужили его сношения с кружком социалистов, группировавшихся около фермы «Кресты» и кузницы в с. Воронине (Торопецк. у.). Освобожден из-под стражи на поруки и под денежн. залог. По соглашению м-ров внутр. дел и юстиции, изложенному в отношении последнего от 9 июля 1881 г., дело о нем за недостатком улик прекращено.

Справки (И. Шульгин, П. Петерсон, В. Шлейснер).—Дело м-ва юстиц., II угол. отдел., №№ 7779, 7781 (1879).—Справ. листок.

«Земля и Воля» V (1879) (Наши домашн. дела) (Революц. журналистика 70-х г.г., 467).

Шульгин, Яков Николаевич, дворянин, племянник В. Шульгина, редактора-издателя газ. «Киевлянин». Род. в Киеве ок. 1852 г. Окончил Киевск. ун-т по ист.-фил. фак-ту со званием кандидата. В конце 1870-х г.г. проживал в Одессе; был учителем гимназии. Находился в постоянных сношениях с кружком И. М. Ковальского и посещал собрания, происходившие у В. Виттен и А. Афанасьев'й; вел переписку с киевск. революционерами. По словам Ф. Курицына, в 1879 г. совместно с одесск. украинофилами В. Малеванным и А. Андриевским принимал деятельн. участие в устройстве тайной украинофильск. типографии и вел с этой целью перег в ры с Ник. Левченко, согласившимся быть печатником; по агентурн. сведениям, получил для этой типографии из-за границы шрифт. Помогал денежно М. Драгоманову в издании заграничн. журнала «Громада». Вследствие политическ. неблагонадежности, в июне 1879 г. по распоряжению одесск. ген.-губернатора выслан из Одессы в Вост. Сибирь под надзор полиции. Отправлен через Вышневолоцк. перес. тюрьму. В 1879 г. в дворян в Енисейске; в конце 1880 г. переведен в Красноярск. Был арестован в Красноярске 27 февр. 1882 г. и содержался по 8 авг. т. г. в Красноярск. тюрьме. Привлечен к дознанию, производившемуся ген.-майор. Федоровым (по делу «Красн. Креста» «Нар. Воли») вследствие нахождения его адреса у П. Орлова в Томске. По соглашению м-ров внутр. дел и юстиции, изложенному в отношении последнего от 29 янв. 1883 г., дело о нем прекращено. По постановлению Особ. совещания от 15 февр. 1882 г. срок надзора определен в два года, считая с 9 сент. 1881 г. В янв. 1883 г. обратился с ходатайством в Департ. полиции о переводе его на оставшийся срок гласн. надзора в более благоприятную по климату местность, что и было разрешено в марте 1883 г.; 23 мая 1883 г. выехал из Красноярска в Варшаву. За окончанием срока в сент. 1883 г. гласн. надзора выехал в Киев, где подчинен негласн. надзору. Значился в списке лиц, прикосновенных к студенческ. беспорядкам в Киевск. ун-те в 1884 г. В авг. 1886 г. освобожден от гласн. надзора. В 1887 г.

Я. Н. Шульгин.
С фотогр. 1879 г.
Из собр. Музея «Каторга и Ссылка».

ходатайствовал о допущении его к преподаванию в гимназиях; по распоряжению м-ра нар. просвещ. от апр. 1887 г. лишен права преподават. деятельности, как лицо политически неблагонадежное; ходатайства его в 1892 и 1901 г.г. о том же были отклонены. По жандармск. сведениям 1889 г., принадлежал к киевск. украинофильск. группе. В 1893 г. получил разрешение жить в столицах, после чего служил в Госуд. банке контролером в Елизаветградск. отделении. В 1898 г. поступил счетоводом в управление Юго-Западн. жел. дорог в Киеве. В 1902 г. разрешена педагогическ. деятельность, после чего был преподавателем в Киеве. Историк.

Справки (Як. Шульгин, В. Малеванный).—Свод указаний (Ук.) («Был.» 1907, VI, 152).—Обзор, III, 86.—Дела м-ва юстиц., II угол. отдел., №№ 11264 (1883), 9482 (1882).—Дела Дэпарт. полиц.: V, № 2285 (1882); III, №№ 200 (1883), 853 (1892).—М. Яворський, Нариси, I, 409, 410, 412.

И. Белоконский, Дань времени (Ук.).

«Нар. Воля» I (1879) (Хроника арестов) (Литература парт. «Нар. Воля», 55).—«Набат» 1881, IV, 2—3 (Внутреннее обозрение).—И. Белоконский, «Кат. и Сс.» 1927, II (31), 155 (К истории политическ. ссылки 80-х г.г.).

Шульц, вольноопределяющийся л.-гв. Гренадерск. полка. В 1879 г. жил на одной квартире в Петербурге с Серг. А. Ивановым и был арестовав (?) вместе с ним 25 февр. 1879 г., в виду происходившей на этой квартире студенческ. сходки.

Справки (Шульц, С. Иванов).

Шульц, студент юридическ. фак-та Петербургск. ун-та, сын (?) бывш. нач-ка III Отделения. Арестован в Петербурге после 13 марта 1879 г. в связи с арестами по поводу покушения на ген.-лейт. Дрентельна.

«Земля и Воля» V (1879) (Наши домашн. дела) (Революц. журналистика 70-х г.г., 460).

Шульц, Екатерина (Елизавета?), жена чиновника. В 1870-х г.г. жила в Вологде. По агентурн. сведениям, устраивала в своей квартире собрания молодежи, где читались запрещен. книги; посещала собрания у О. Мельниковой; была в переписке с В. В. Берви (Флеровским).

Справки (Е. Шульц, А. Снятков).

Шульц (по мужу Киселева), Мария Евграфовна, дочь землевладельца Елецк. у. (Орловск. губ.). Род. в Митаве ок. 1854 г. Воспитывалась в Орловск. гимназии и, будучи замечена в пропаганде «вредных идей» в имен. своей матери среди крестьян, не была допущена к выпускн. экзаменам. В сент. 1872 г. приехала в Петербург, где была подчинена негласн. наблюдению; ходатайство в 1872 г. о выдаче ей свидетельства на звание домашн. учительницы было отклонено. В окт. 1872 г. уехала в Цюрих, где слушала лекции по медиц. фак-ту; осталась в Цюрихе после вызова правительством. В 1873 г. хотела поступить на медиц. фак-т в Париже. В ноябре 1874 г. возвратилась в Петербург и по распоряжению нач-ка III Отделения ст 18 ноября т. г. была снова подчинена негласн. надзору.

Справка (М. Шульц).—Ведомость по Петербургск. градоначальству (1875—1877).—Голицын, Десятая глава, 168.

Шульц, Надежда Карловна, дочь действ. ст. советника. Род. в Петербурге в 1851 г. В 1871—1872 г.г. слушала лекции по медицине в Цюрихе; по агентурн. сведениям, была знакома с русск. эмигрантами. После вызова русск. правительством перешла в Бернск. ун-т, где получила степень д-ра медицины. В мае 1877 г., возвратившись в Россию, ходатайствовала о допущении ее к медиц. экзамену, что ей было разрешено. С 1878 г.—женщина-врач. В 1900-х г.г. —вольнопрактикующ. врач в Петербурге.

Голицын, Десятая глава, 169.—Медиц. список.

Шульц, Павел (Евграфович?). Род. ок. 1861 г. В 1877 г. ученик 5-го класса Орловск. реальн. уч-ща. Привлечен к дознанию в февр. 1877 г. в Орле вследствие нахождения у него запрещен. книг, полученных от С. Нсскова. Исключен из уч-ща. По выс. пов. 7 июля 1877 г. дело о нем прекращено с разрешением снова поступить в уч-ще.

Доклады 1877, I, 138—141.—Справ. листок.

Шульц, Петр Эдуардович.

См. «восьмидесятые годы».

Шулятиков, Василий Иванович. Род. в 1860 г. В 1874 г. — ученик Вятск. гимназии. В сент. 1874 г. обыскан в связи с делом о пропаганде в империи (193). В 1887 г. окончил медиц. образование со званием лекаря. В 1900-х г.г.—заводск. врач на Кирсинск. заводе (Глазовск. у., Вятск. губ.).

Справка П. (Галкин).—Медиц. список.

Шулятиков, Владимир Иванович. В 1874 г. —воспитаник Вятск. гимназии В сент. 1874 г. обыскан вместе с братом Василием в связи с дознанием по делу о пропаганде в империи (193).

Справка (П. Галкин).

Шумаков, Александр Павлович, сын мещанина, конторщика Таганрогск. товарн. станции Курско-Азовск. жел. дороги. В февр. 1874 г. вместе с отцом Павлом Васильевичем привлечен к дознанию по обвинению в распространении запрещен. книг (сочинения А. Герцена), полученных от Камышанского и переданных Ст. Скрыпникову и М. Омельяненко. По выс. пов. 25 мая 1874 г. дело о нем разрешено в административном порядке с заключением его под арестом в течение семи дней; подчинен надзору полиции.

Справки (А. Шумаков, Омельяненко). —Доклады 1874 г. (Ук.).—Справ. листок.

Шумаков, Павел Васильевич, таганрогск. мещанин, отец А-дра Шумакова. В 1874 г. жил в Таганроге, где в февр. т. г. привлечен к дознанию вместе с сыном по обвинению в распространении запрещен. книг (сочинения А. Герцена) По выс. пов. 25 мая 1874 г. дело о нем разрешено в административном порядке с заключением его под арестом в течениие семи дней; после подчинен надзору полиции.

Справка (П. Шумаков).—Доклады 1874 г. (Ук.).—Справ. листок.

Шумков, товарищ Пономарева по Екатеринбургск. гимназии (сред. 1870-х г. г.). Состоял в местном революцион. кружке молодежи в 1874 г.

Справка (Пономарев).

Шумкова, Авдотья Васильевна (Яковлевна? Федотовна?). В перв. пол. 1870-х г.г. проживала в Новочеркасске. Знакомая А. В. Андреевой; входила в 1874 г. в ее революц. кружок; обыскана в Петербурге (?) 17 окт. 1874 г.

Справки (А. Шумкова, Е. Проскурина). Госуд. преступления, III, 88 (80), 91 (82).

Шумова (по мужу Симановская), Екатерина Олимпиевна, дочь потомств. почетн. гражданина. Род. в 1853 г. в Самаре. В авг. 1872 г. выехала в Цюрих, где слушала лекции по медицине и, по агентурн. сведениям, вращалась среди русск. эмигрантов. После вызова русск. правительством перешла в Париж на медиц. фак-т, а с окт. 1874 г. поступила в Бернск. ун-т, где в 1877 г. получила докторск. диплом. По возвращении в Россию ходатайствовала о допущении ее к медиц. экзамену, что ей было разрешено. С 1879 г. —женщина-врач. В 1900-х г. г.—вольнопрактикующий врач в Петербурге.

Голицын, Десятая глава, 169.—Медиц. список.

Шуппе, Александр Филиппович, из петербургск. мещан. По окончании 1-го реальн. уч-ща в Петербурге поступил в Горн. ин-т;вел пропаганду среди студентов; устраивал концерты, сборы с которых шли в пользу политическ. заключенных. По агентурн. сведениям, в 1879 г. входил в кружок вместе с Г. Плехановым, Н. Шмеманом, В. Литошенко, Симановским и др. Был обыскан и арестован в ночь на 14 марта 1879 г. на квартире в Петербурге, где он жил с Викт. Шлейснером, в связи с арестами, производившимися по поводу покушения на ген.-лейт. Дрентельна; при обыске обнаружены запрещен. издания, револьвер, патроны, а на его квартире арестован разыскивавшийся Н. Шмеман. Содержался в Литовск. замке в Петербурге; освобожден в конце марта т. г. на поруки под денежн. залог в 5000 р.; подчинен негласн. надзору полиции с 3 июля 1879 г. Уволен по болезни на Кавказ. По сообщению м-ра внутр. дел, согласно донесению калужск. губернатора Шуппе, вновь обнаружил «преступный образ мыслей» в разговоре на Серенск. заводе (Козельск. у.); кроме того, имел при себе запрещен. книги. Уволен из ин-та, в который принят в сент. 1879 г. с разрешения м-ра госуд. имуществ с назначением по окончании в один из наиболее отдаленных заводов Уральск. области. В 1881 г.—горн. инженер; назначен на Кусинск. завод (Уфимск. губ.) смотрителем. В 1882 г. замечен в сношениях с проживавшим под надзором в Белебее Н. Шмеманом. В 1889—1890 г.г. жил в Златоусте; потом—в Петербурге. В 1890 г. освобожден от надзора.

Справки (А. Шуппе, Баканова, Вересов, В. Литошенко, Ек. Мальнева, В. Огарков-Г. Плеханов, Симановский, Б. Шлейс, нер, Н. Шмеман).—Дело м-ва юстиц., II угол. отдел., № 7842 (1879).—Дела Департ. полиц., III, № 709 (1882), № 74, ч. ч. 40, 59 (1890).—Б. Глинский, Революц. период, II, 303.

На пути к победе, 40 (М. Миклуха-Маклай, Горный ин-т в конце 70-х г.г.).

«Земля и Воля» V (1879) (Наши домашние дела) (Революц. журналистика 70-х г.г., 460).—«Листок «Земли и Воли» II—III (1879) (Хроника арестов) (Там же, 506).

Шур (по мужу Долгополова), Шейна-Хася Мовшевна (Вера Фоминична), еврейка, дочь зажиточн. могилевск. купца 1-й гильдии. Род. в Могилеве на Днепре ок. 1861 г. Училась дома. Была распропагандирована Л. Цукерманом и П. Аксельродом; входила в местн. кружок саморазвития, организованный Л. Цукерманом.В 1876 (?)г. бежала из дома за границу с целью учиться. Жила в Берлине, где вошла в еврейск. социалистическ. кружок (Л. Цукерман, Л. Аронзон и др.); принимала участие в деятельности германск. соц.-демокр. раб. партии; поддерживала связи с К. Либкнехтом, Бебелем, Э. Бернштейном, Мостом. Вместе с А. Либерманом, И.Гуревичем и А. Зунделевичем была организатором и сотрудником первой еврейск. социалист. газеты «ГОЭМЕС» («Правда»), издававшейся в Вене на древнееврейск. языке. Была студенткой в Женевск. и Бернск. ун-тах; слушала лекции по медицине. Поддерживала сношения с П.Кропоткиным, С. Кравчинским, Д. Клеменцом и др. некоторое время состояла секретарем журн. «Громада», издававшегося М. Драгомановым. В 1878 г. жила в Париже на квартире Ткачева; перевела на немецк. язык брошюру С. Кравчинского «Смерть за смерть». Осенью 1878 г. отправилась в Россию с транспортом литературы, полученной от П. Лаврова, и с поручениями к русск. революционерам. Арестована по предписанию III Отделения на границе, на ст. Вержболово, 20 сент. 1878 г. и отправлена в Петербург. Находилась под стражей в Литовск. тюремн. замке с 28 сент. по 25 окт. 1878 г.; освобождена на поруки отца и до решения дела жила под надзором в Могилеве. По выс. пов. 30 мая 1879 г. дело с ней разрешено в административном порядке с с высылкою ее, в виду «крайней политической небагонадежности» под гласн. надзор полиции в Зап. Сибирь, в местность, наиболее благоприятную по климату для здоровья). Водворена в Кургане (Тобольск. губ.). Вместе ссыльным Н. Долгополовым, впоследствии ее мужем, занималась медицинск. практикой. После высылки Н. Долгополова из Кургана, жила с ним в Тюкалинске (Тобольск. губ.), затем—в Семипалатинске. По окончании срока ссылки мужа жила с ним в Казани, Екатериносл. губ., в Курске, Туле, Москве, Нижнем-Новгороде, Астрахани (куда после 1905 г. был выслан Н. И. Долгополов). В 1917 г. избрана в Исполнит. комитет Астраханск. Совета раб. и солдат. депутатов; в том

же году избрана почетн. членом Исполнительного комитета Могилевск. Совета крестьянск. депутатов. В 1918—1922 г.г. жила в Астрахани, читала лекции по истории революц. движения от Астраханск. ун-та. В 1923 г.—в Москве; на персональн. пенсии с 1927 г., занимается литературным трудом.

Сведения В. Ф. Шур-Долгополовой.

Справки (С. Ш. Шур, Архангельский, Ратнер, Севастьянова, Эльяшева).—Дела м-ва юстиц., II угол. отдел., №№ 7651 (1879), 7776 (1879).—Доклады 1879, II, 346—353.—Дело Департ. полиц., V, № 2125 (1832).

Хаця Шур, Воспоминания. Курск. 1928 (Отзыв: Н. Бухбиндер, «Кат. и Сс.» 1929, VII (56), 181).—«Нижегор. Коммуна» 1920, № от 7 ноября. «Вольн. Слово» № 47 (1882), 2 (Политические гонения и придирки).—Г. Гуревич, «Еврейск. Старина» X (1918), 152, 153, 158 (Процесс еврейск. социалистов в Берлине). —Л. Залкинд, «Кат. и Сс.» 1926, III (24), 90 (Воспоминания народовольца).—И. Белоконский, «Кат. и Сс.» 1927, II (31), 155 (К истории политическ. ссылки 80-х г.г.)

Шуравин, Аркадий Александрович (купеческий сын?), бывш. студент Петровск. Землед. ак-ии в Москве. Род. в Вятке (?). В 1870—1871 г. г. принадлежал к московск. кружку «Самообразование и практическ. деятельность». В 1875 г.—делопроизводитель Вятск. губ. земск. управы. Обыскан в янв. 1875 г. в связи с дознанием по делу о пропаганде в империи (193) по подозрению в хранении запрещен. книг, оставленных ему Вл. Постниковым. При обыске были найдены письма последнего. Привлечен к дознанию по делу о пропаганде в империи (193). По выс. пов. 19 февр. 1876 г. дело прекращено за недостатком улик.

Справки (А. Шуравин, Неволин, Вл. Постников, Тяжельников).—Доклады 1876, I, 46 об.—Справ. листок.

Шуравин, Михаил (Александрович?) (купеческ. сын?). В 1875 г.—воспитанник Вятск. техническ. уч-ща. Должен был быть привлечен к дознанию в 1875 г. по делу о пропаганде в империи (193) по обвинению в посещении собраний вятск. революц. кружка, но не был разыскан.

Справка (М. Шуравин).

Шуравин, Петр Александрович, купеческ. сын, студент Мед.-Хир. ак-ии—паспортом на это имя пользовался в 1873 г. при об'езде филиальн. отделений кружка чайковцев Ник. Аполл. Чарушин (см.); под этою же фамилией в 1874 г. в Петербурге был он арестован.

Н. Чарушин, О далеком прошлом, I—II (Ук.).

Шустов, Алексей Федорович, дворянин. В 1879 г. был учителем в мест. Седнево (Черниговск. у. и губ.). По агентурн. сведениям, принадлежал к числу лиц, близких Д. А. Лизогубу; посещал учителя Тринидатского; по показанию М. Косьменко, бывал в Чернигове на собраниях у Р. Фронштейн, где происходило чтение запрещен. книг. Был уволен от должности учителя и до 1890 г. жил в Седневе, арендуя имение у Ил. А. Лизогуба. В 1890-х г.г. служил в Черниговск. губ. земстве.

Справка (А. Шустов).—Дело м-ва юстиц., II угол. отдел., № 8476 (1880).—Дело Департ. пол., III, № 698 (1891).

Шутенко, Степан Карпович, крестьянин с. Погорельцы (Щабельницк. в., Чигиринск. у., Киевск. губ.). Род. ок. 1831 г. Был одним из наиболее деятельн. участников тайн. общ-ва, организованного в 1877 г. среди крестьян Чигиринск. у. Я. Стефановичем и Л. Дейчем. До начала дознания по этому делу скрылся 27 апр. 1877 г. и был арестован 6 июня т. г. в Новогиеоргевске. Содержался в Киевск. тюрьме около двух лет. Предан суду. По приговорам Киевск. палаты граждн. и угол. суда и Сената, рассмотревшего его дело в ревизион. порядке, оправдан, «так как не знал о подложности бумаг, пред'явленных членами преступн. сообщ-ва». В 1881 г. привлечен к дознанию, возникшему 30 июля т. г. при Киевск. жанд. упр-нии, по обвинению в распространении «политически вредных слухов» (о существовании страны, где земля распределяется между всеми поровну). Состоял под особ. надзором полиции. По соглашению м-ров внутр. дел и юстиц., изложенному в отношении последнего 5 дек. 1881 г., дело о нем прекращено. В апр. 1882 г. снова привлечен к дознанию, производившемуся при Киевск. жанд. упр-нии, по обвинению в распространении «ложн. слухов политическ. характера, а также в том, что неправильным толкованием свящ. писания внушал крестьянам социалистич. воззрения, высказывая при этом порицание существующего государств. строя». Содержался под стражей в Чигиринск. тюремн. замке с 25 марта по 9 мая 1882 г., а по освобождении подчинен особ. надзору полиции. По выс. пов. 15 сент. 1882 г. дело разрешено в административном порядке с высылкою его под надзор полиции на пять лет в Вост. Сибирь. Отправлен из Москвы 22 апр. 1883 г.; 4 мая т. г. прибыл в Тюмень, откуда 14 мая отправлен дальше. Водворен в Частоостровск вол. (Краснояр. окр., Енисейск. губ.). По окончании 15 сент. 1887 г. срока гласн. надзора подчинен негласному и был отправлен по этапу в Киев для водворения на родине. Жил в дер. Погорельцы, занимаясь крестьянск. хозяйством. В нач. 1890 г. по распоряжению киевск. ген.-губернатора воспрещено жительство в Киевск. губ. за распространение штундизма. Поселился в Елизаветграде. В марте 1894 г. был еще раз арестован и привлечен к дознанию, производившемуся при Киевск. жанд. упр-нии, за распространение ложн. слухов.

Дела м-ва юстиции, II угол. отдел., №№ 8561 (1881), 9284 (1882), 11020 (1883).—Дела Департ. полиции: V, № 1821 (1882); III, № 2, ч. 1 (1887), № 850 (1887).—Список 1886 г.

И. Белокинский, «Кат. и Сс.» 1927, II (31), 155 (К истории политическ. ссылки 80-х г.г.).

Шутенков, Алексей, крестьянин дер. Лопухинки (Старооскольск. у., Курск. губ.). Был «главным зачинщиком» происшедших в 1870 г. в этой деревне крестьянск. беспорядков, потребовавших вмешательства вооружен. силы. По решению Курск. окружн. суда в сент. 1872 г. присужден к лишен. всех особ., лично и по сост. присвоен. прав

и преимуществ и к отдаче в исправит. арестантск. роты на полтора года. По отбытии наказания вернулся в дер. Лопухинку и снова принялся волновать крестьян. Вследствие ходатайства курск. губернатора по распоряжению м-ра внутр. дел от 26 ноября 1877 г. должен был быть выслан в Архангельск. губ. под надзор полиции, но скрылся, и в течение ряда лет (до нач. 1890-х г.г.) не мог быть арестован, так как крестьяне, по словам губернатора, «прямо боготворили его» и, «единодушно и стойко противодействуя властям», отбивали его от полиции. В последний раз был арестован урядником 16 ноября 1891 г., после чего, отбитый сыновьями и крестьянами, скрылся неизвестно куда.

Дело Департ. полиц., V, № 117 (1892).

Шутьков, Евграф, рабочий меховой фабрики Нечаева в Вологде. Как «руководитель» стачки 17 сент. 1870 г. выслан под надзор в Архангельск. губ.

В. Невский, От «Земли и Воли» к группе «Освобождение труда» (Ук.).

В. Невский, «Ист.-Марксист» IV (1927), 128 (К вопросу о рабочем движении в 70-х г.г.).

Шушеров, бывш. саратовский гимназист. В марте 1879 г. был арестован в Петербурге вместе с Д. Соколовым по делу о саратовск. революцион. кружке.

Справки (Шушеров, Д. Соколов).

Шыбуркин, Константин Анисимович, крестьянин Ярославск. губ. По профессии колесник. Арестован и привлечен к дознанию в 1879 (?) г. по обвинению в хранении запрещен. книг.

Справка (Шыбуркин).

Щ

Щабельский, Николай. В 1875 г.—воспитанник Одесск. реальн. уч-ща. Проживая в одной квартире в 1875 г. в Одессе с товарищами по училищу И. Бенкгаузеном, Свирским, Г. Фалинским, составил кружок для чтения запрещен. книг, доставлявшихся И. Бенкгаузеном.

Справки (Н. Щабельский, Свирский, Г. Фалинский).

Щеглов, воспитанник Саратовск. гимназии в сред. 1870-х г. г. Летом 1875 г. жил в с. Товол:жке (Петровск. у., Саратовск. губ.) у Ст. Гр. Ширяева вместе с гимназистами В. Эдемовым и Ежовым. Принадлежал к саратовск. революц. кружку. Был заподозрен в пропаганде среди крестьян и привлечен (?) к дознанию.

Справки (Щеглов, Б. Малышев В. Эдемов). «Красн. Арх.» VII (1924), 102 (Автобиографическая записка Ст. Ширяева).

Щеглов, Григорий Алексеевич, крестьянин дер. Чуфарихи (Павловск. вол., Кологривск. у., Костромск. губ.). Род. ок. 1845 г. В начале 1870-х г. г. работал слесарем на заводе бывш. Семянникова в Петербурге за Невскою заставою. Весною 1873 г. познакомился с конторщиком того же завода М. Орловым и с рабочим Вас. Тимофеевым, от которых получал запрещен. книги. Летом т. г. участвовал на собраниях рабочих, устраиваемых С. Кравчинским и Д. Клеменцом в «Клочках»; был участником (?) кружка С. Синегуба за Невск. заставой; весною 1874 г. получал от А. Артамонова запрещен. книги, которыми снабжал своего сожителя по квартире Н. Григорьева; был в сношениях с пропагандистом Н. Паевским и «вел беседы на социалистические темы» с рабочими Вас. Максимовым, Вас. Мясниковым, Игн. Бачиным. Летом 1874 г. отправился на родину, в дер. Чуфариху, где вел пропаганду среди крестьян. При обыске 18 сент. 1874 г. в его квартире, в его отсутствии (?), были обнаружены запрещен. книги. Был арестован и с 31 янв. 1875 г. содержался в Петропавловск. крепости; переведен 19 янв. 1876 г. в Дом предвар. заключения. Привлечен к дознанию по делу о пропаганде в империи (193). Предан 5 мая 1877 г. суду особ. прис. Сената по обвинению в распространении сочинений, имевших целью возбудить к бунту и к неповиновению власти верховной и в «богохулении во многолюдном собрании» (среди крестьян на родине) (процесс 193-х). Вследствие последнего обвинения дело о нем слушалось при закрытых дверях. Признан 23 янв. 1878 г. виновным в имении книг преступн. содержания и приговорен к трехмесячному тюремн. заключению, причем суд ходатайствовал о вменении в наказание продолжительного предварительного содержания под стражей. По выс. пов. 11 мая 1878 г. ходатайство суда удовлетворено. Разыскивался по циркуляру III Отделения от 13 авг. 1878 г.; разыскан в сент. т. г. в дер. Чуфарихе. В дворен на родине, в Костромск. губ., под гласн. надзор полиции с воспрещением отлучек и с ограничением места жительства.

Справки (Гр. Щеглов, В. Максимов, С. Матвеев, П. Николаев, М. Орлов, Н. Паевский, В. Пирогов, Решко).—Доклады 1878, I, 228—241.—Справ. листок.—Список 1852—1879 г.г., л. 39 об.—Дело Департ. полиц.. III, № 1357 (1881).—Список 1883 г., III, стр. 48.

Стенограф. отчет, 31, 141, 142, 147—149, 151, 159, 160.—Госуд. преступления, III, 20—21 (18—19), 55—56 (50—51), 58 (53), 266 (242), 318 (290), 324 (295), 327 (298), 330 (301).—А. Файнштейн, М. Малиновский, рабочий-пропагандист, 11.—В. Невский, От «Земли и Воли» к группе «Освобождение труда» (Ук.).

С. Синегуб, «Был.» 1906, IX, 109 (Воспоминания чайковца).—С. Чудновский, «Мин. Годы» 1908, V—VI, 374 (Из дальних лет).—Г. Голосов, «Кат. и Сс.» 1924, VI (13), 50, 51, 54 (К биографии одного из основателей «Северо-Русск. рабочего союза»).—«Красн. Арх.» XXX (1928), 191, 192, 196 (Финал процесса 193-х).—Ш. Левин, «Кат. и Сс.» 1929, XII (61), 20, 25 сл. (Кружок чайковцев и пропаганда среди петербургск. рабочих в нач. 1870-х г.г.).—Н. Паялин, «Красн. Летопись» 1930, I (34), 166—167 (Завод бывш. Семянникова).

Щеглов, Николай Петрович, сын чиновника. Род. в Нижнем-Новгороде ок. 1856 г. В 1879 г.—студент 1-го курса юридическ. фак-та Петербургск. ун-та. Жил в квартире А. Астафьева, где и был арестован 26 февр. 1879 г.; близко знаком с мировым судьей П. Александровым. При обыске 26 февр. у него обнаружены запрещен. сочинения. В виду дошедших до жандармск. властей сведений о его знакомстве с лицами, привлеченными к дознанию по делу о типографии на Гутуевск. острове в Петербурге (дело Б. Ненсберга, Н. Зиновьева и др.), привлечен сам к этому же дознанию. Содержался под стражею со 2 марта (26 февр.?) по 31 марта 1879 г. По распоряжению нач-ка Петербургск. губ. жанд. упр-ния от 31 марта 1879 г. подчинен надзору полиции в Петербурге. Обыскан в ночь на 14 окт. 1879 г. В конце дек. 1879 г. выбыл в Нижний-Новгород. По выс. пов. 9 июля 1881 г. дело о нем прекращено.

Справки (Н. Щеглов, Остафьев).—Ведомость по Петербургск. градоначальству (1879).—Дело м-ва юстиц., II угол. отдел., №№ 7779—7781 (1879).—Дело Департ. полиции, III, № 911 (1881).

«Листок «Земли и Воли» I (1879) (Февральские аресты в Петербурге) (Революц. журналистика 1870-х г.г., 396).— «Нар. Воля» II (1879) (Хроника преследований) (Литература парт. «Нар. Воля», 137).

Щеглов, Сергей Николаевич. Род. в 1853 г. В 1876 г.—студент медиц. фак-та Казанск. ун-та. Обыскан в янв. 1876 г. вследствие полученных сведений о привозе им запрещен. изданий. Привлечен к дознанию в нач. 1876 г. по подозрению в передаче другим лицам запрещен. изданий. При обыске обнаружено письмо к студ. П. Тельнову, привлеченному к тому же дознанию. Был арестован (?); по освобождении подчинен строгому негласн. наблюдению. По выс. пов. 15 окт. 1876 г. дело о нем прекращено. Окончил медиц. образование со званием лекаря в 1877 г. В 1900-х г. г.— уездн. врач в Сызрани (Симбирск. губ.).

Справка (С. Щеглов).—Доклады 1876, II, 301—303.— Справ. листок.—Медиц. список.

Щеглов, Смарагд, слесарь железно-дорожн. мастерских в Саратове. В 1877 (?) г. привлекался к дознанию по подозрению в распространении запрещен. книг.

Справка (См. Щеглов).

Щедрин, Николай Павлович.

См. «восьмидесятые годы».

Щедрович, Элья Ицкович (Илья Исаакович, Александрович), еврей, сын купца, екатеринославск. мещанин. Род. ок. 1859 г. Был за границей и при возвращении в Россию был обыскан в Волочиске 1 сент. 1879 г.; при обыске обнаружены запрещен. книги и письмо «сомнительного содержания» Е. Ганейзера к Надежде Немировской. По распоряжению нач-ка Одесск. жанд. упр-ния от 13 сент. 1879 г. подчинен секретн. надзору.

Справки (Э. Щедрович, Е. Ганейзер, Н. Немеровская).—Ведомость по Одесск. градоначальству (1879).

Щенин, студент Харьковск. ун-та во втор. пол. 1870-х г.г. По агентурн. сведениям, принадлежал в 1879 г. к революцион. студенческ. кружку, организованному студ. Н. Долгополовым.

Справка (Щенин).

Щенснович, Антон Яковлевич, дворянин. Род. ок. 1838 г. в Гродненск. губ. Служил в 6-й сводной резервн. бригаде и в 1862 г. по болезни вышел в отставку в чине поручика. Уехал за границу, где жил в Швейцарии, в Женеве. Находился в близких отношениях с польскими и русскими эмигрантами; принимал участие в издании газеты «Le peuple polonais». По возвращении в Россию в 1872 г. привлечен к ответственности за «преступную деятельность» за границей и в администр. порядке выслан под надзор в Новгородск. губ. Жил в Череповце, где с окт. 1873 г. по май 1875 г. состоял под негласн. надзором. В 1881 г. продолжал жить в Череповце, занимаясь частной адвокатурой; принадлежал к «прогрессивно-либеральному» кружку Ф. М. Арнольди; состоял под негласн. наблюдением.

Справка (А. Щенснович).—Дело Департ. полиц., III, № 1567 (1881).

«Мин. Годы» 1908, XI, 86, 87 (В. А. Зайцев).

Щенсняк, Иван Станиславович, поляк, мещанин г. Варшавы. Род. ок. 1860 г. Слесарь. В 1879 г. принимал участие в рабочем кружке на Привислянск. жел. дороге, в Новой Праге, в Варшаве. Был арестован и привлечен в 1879 г. к дознанию по делу о пропаганде в Варшаве, по обвинению в знании о преступной деятельности пропагандистов и в недонесении об этом (дело 137-ми). По выс. пов. 2 апр. 1880 г. дело о нем разрешено в администр. порядке: по выдержании в тюрьме в течение трех месяцев подчинен гласн. надзору полиции в течение года.

Справка (Ив. Щенсняк).—Доклады 1880, I, 64—135.—Справ. листок.

И. Волковичер, Начало социалистическ. рабоч. движения в русск. Польше, I (Ук.).

Щепанский, Иосиф Антонович (Викентьевич).

См. «восьмидесятые годы».

Щепанский, Иосиф Людвигович, поляк, дворянин, сын чиновника. Род. в Киеве 4 мая 1855 г. Учился в Киевск. гимназии

И. Л. Щепанский.
С фотогр. 1879 г.
Из собр. Музея «Каторга и Ссылка».

вместе с Л. Дейчем; курса не окончил (?). Был вольнослушателем (?) Киевск. ун-та. Участвовал в 1873 г. в гимназическ. кружке в Киеве; в конце 1874 г.—в киевск. революц. кружке, организованном Л. Дейчем и И. Фесенко. Весною 1875 г. вместе с Л. Дейчем отправился в Мелитопольск. у. (Таврическ. губ.) для пропаганды среди молокан; предварительно поступил в Киеве (?) в железно-дорожн. мастерскую для обучения ремеслу, но скоро бросил работу из-за болезни. Помог вместе с Я. Стефановичем 19 февр. 1876 г. бежать с гауптвахты

в Киеве находившемуся под следствием Л. Дейчу (первый его побег). Продолжал в 1875—1876 г. г. участвовать в революц. киевск. кружках и в 1876 г. привлечен к дознанию, возникшему в марте 1876 г. в Киеве по делу И. Савенко. Переехал из Киева в Одессу; жил в Москве, в Петербурге и снова в Одессе, где по распоряжению нач-ка Одесск. жанд. упр-ния от 26 апр. 1877 г. подчинен гласн. надзору. По выс. пов. 30 марта 1878 г. его дело о принадлежности к кружку И. Савенко за недостатком улик прекращено. В Одессе поддерживал близкие отношения с А. Хоржевским и С. Виттенбергом. В авг. 1878 г. ему передано А. А. Калюжным поручение С. Виттенберга организовать в Николаеве конспиративн. квартиру, с каковою целью прибыл в Николаев, где и был арестован около 16 авг. 1878 г. с материалами для изготовления паспортов. Его арест послужил поводом к аресту С. Виттенберга и И. Логовенко. Содержался в Одесск. тюремн. замке. Предан суду по обвинению в принадлежности к социально-революц. партии (дело С. Виттенберга, Д. Лизогуба, С. Чубарова и др.). Судился Одесск. военно-окружн. судом с 25 июля по 5 авг. 1879 г. Признан виновным и приговорен судом 5 авг. к лишен. всех прав сост. и к каторжн. работам в рудниках на 15 лет; срок каторжн. работ по конфирмации сокращен до 4-х лет. Прибыл 13 янв. 1880 г. в Иркутск. тюремн. замок; за способствование к побегу восьми политических из Иркутск. тюрьмы в февр. т. г., за сокрытие следов подкопа и недонесение, Иркутск. губернск. судом «оставлен в сильном подозрении». На Кару прибыл в марте 1880 г.; срок его каторжн. работ окончился 8 июля 1882 г., после чего отправлен на поселение в Якутск. обл. Жил в Баягантайском, Батурусском (с 1885 г.), Зап. Кангаласском и Мегинском улусах. В 1889 г. получил разрешение приписаться к крестьянск. общ-ву; выехал на Витимск. золот. прииски, где жил до 1895 г. В 1896 г. получил право избрать место жительства за исключением столиц и столичн. губерний с подчинением гласн. надзору в течение пяти лет. В 1905 г. через м-ра внутр. дел подал на высочайшее имя прошение: указывая, что со времени его преступления прошло 25 лет, что он отрешился от своих прежних заблуждений, просил о помиловании во внимание к бедственному положению его семьи. По выс. пов. 4 мая 1905 г. ходатайство его было удовлетворено. Был пенсионером и членом Всесоюзн. Общ-ва политкаторжан; исключен из Общ-ва за подаванчество.

Анкета от июля 1925 г., автобиография и справка по делам м-ва юстиции (Из архива «Б» Всесоюзн. Общ-ва политкаторжан, дело № 2186).—Справки (И. Щ е п а н с к и й, А. К а л ю ж н ы й, Н. П о з е н).—Доклады 1878, I, 121—134; 1880, II, 631—632.—Справ. листок.—Ведомость по Одесск. градоначальству (1878).—Дело м-ва юстиции, II угол. отдел., № 8299 (1880).—Дело Департ. полиц., V, № 40, ч. II, лит. А (1896).—Б у р ц е в, За сто лет, II, 100.—Словарь Граната, т. 40, стр. 107, 109—110, 282 (Автобиографии Л. Г. Дейча и М. А. Морейниса).—Политическ. каторга и ссылка, 655.

Л. Д е й ч, Четыре побега, 144.—Л. Д е й ч, Хождение в народ, 7 сл.—Л. Д е й ч, За полвека, I, 35, 43, 91 сл.—М. К р о т о в, Якутск. ссылка 70—80-х г. г.(Ук.).—Л. Д е й ч, 16 лет в Сибири (Ук.).

«Нар. Воля» X (1884) (Арестная хроника) (Литература парт. «Нар. Воля», 718).—«Свободн. Россия» I (1889), 63 (Хроника борьбы с самодержавием).—Г. О с м о л о в с к и й, «Мин. Годы» 1908, VII, 149 (Карийцы).—Н. Н а д е е в, «Кат. и Сс.» 1926, VI (27), 229 (Смерть Л. Цуккермана).—И. Б е л о к о н с к и й, «Кат. и Сс.» 1927, II (31), 155 (К истории политическ. ссылки 80-х г.г.).—А. Д р е з е н, «Кат. и Сс.» 1927, II (31), 65, 66, 68, 70 (Матросы в революц. движении 70-х г.г.).—«Кат. и Сс.» 1927, IV (33), 166 (Автобиография М. А. Ромася).—С. Л и о н, «Кат. и Сс.» 1923, VIII—IX (45—46), 79 (Первая вооруженная демонстрация).—Ф. К о н, «Кат. и Сс.» 1928, XII (49), 82 (На поселении в Якутск. области).—М. М о р е й н и с, «Кат. и Сс.» 1929, VII (56), 56 сл. (С. Я. Виттенберг и процесс 28-ми).

Щепетков, Василий, крестьянин. Привлечен к дознанию в авг. 1875 г. за передачу Ник. Суходееву в трактире в г. Дмитрове (Московск. губ.) запрещен. книг, полученных им от Н. Е. Люлина.

Справка (Н. С у х о д о е в).

Щепкин, Владимир Николаевич, дворянин Московск. губ., сын землевладельца д. Новинки (Богородск. у., Московск. губ.),

В. Н. Щепкин.

С фотогр. 1878 г.
Из собр. Музея «Каторга и Ссылка».

надворн. советника, почетн. мирового судьи. Род. ок. 1849 г. Окончил Московск. ун-т со званием кандидата прав. В 1874 г. поддерживал близкие отношения с лицами, впоследствии привлеченными по делу о пропаганде в империи (193); снабжал их деньгами. Помог поселиться в дер. Новинки, где было имение его отца, в целях пропаганды среди крестьян Ин. Устюжанинову и В. Н. Панютиной, живших там под фамилиями сапожника Ковригина и солдатки А. Ник. Агаповой; были арестованы в нач. 1875 г. по доносу солдатки Мурашевой. Арестован в Москве в нач. 1875 г. в связи

с их арестами; при обыске обнаружены запрещен. издания. Привлечен к дознанию по делу о пропаганде в империи (193). По ходатайству отца освобожден из-под стражи под денежн. залог в 15000 руб. Жил в Москве. Предан 5 мая 1877 г. суду особ. присутств. Сената по обвинению в составлении противозакон. сообщ-ва, в участии в нем и в распространении преступн. сочинений (процесс 193-х). Признан 23 янв. 1878 г. судом виновным в имении книг преступн. содержания и приговорен к тюремн. заключению на 3 мес., при чем суд ходатайствовал о вменении ему в наказание предварит. содержания под стражей. По выс. пов. 11 мая 1878 г. ходатайство суда удовлетворено. Разыскивался по циркуляру III Отделения от 13 авг. 1878 г.; разыскан в Москве в сент. т. г. По распоряжению м-ра внутр. дел от 30 июля 1878 г. дозволено проживать в Москве в доме родителей с воспрещением отлучек и с учреждением гласн. надзора; подчинен надзору с 24 авг. 1878 г.; по распоряжению м-ра внутр. дел от 17 окт. 1879 г. освобожден от надзора с правом повсеместного проживания. Выдержал экзамен при Московск. ун-те на звание магистра политическ. экономии; автор книги «Голод в России». В 1880-х г. г. жил в Симферополе, служа в статистическ. отделении местн. земск. управы. В февр. 1885 г. оставил должность, выехал в Петербург. Умер в конце 1880-х г. г. от тифа.

Справки (В. Щепкин, П. Николаев, В. Панютина, Ин. Устюжанинов).—Ведомость по Московск. ген.-губернаторству (1878—1879).—Доклады 1878, I, 228—241.—Справ. листок.—Дело Департ. полиц., III, №9 (1885).—Бурцев, За сто лет, II, 91.

Госуд. преступления, III, 171—173 (156—157), 265—266 (241—242), 318 (290), 324 (295), 327 (298), 330 (301).

С. Чудновский, «Мин. Годы» 1908, V—VI, 374 (Из дальних лет).—Е. Щепкина, «Русск. Прошлое» V (1923), 141 (Первые годы высших женск. курсов).—А. Якимова, «Кат. и Сс.» 1927, VIII (37), 8 сл. (Большой процесс).—Н. Сидоров, «Кат. и Сс.» 1928, I (38), 37 (Статистическ. сведения о пропагандистах 70-х г.г. в обработке III Отделения).—«Красн. Арх.» XXX (1928), 191, 192, 196 (Финал процесса 193-х).

Щепкин, Михаил Николаевич, дворянин Московск. губ., сын надв. советника, почетн. миров. судьи в Москве, брат Влад. Ник. Щепкина. В 1875 г. привлекался к дознанию по делу о пропаганде в империи (193) вместе с братом в связи с задержанием в имении его отца Новинках (Богородск. у., Московск. губ.) В. Панютиной и Ин. Устюжанинова.

Справка (М. Щепкин).

Щепотьев, Сергей Александрович, дворянин Тульск. (Нижегородск.?) губ., сын ст. советника. Род. ок. 1857 г. в Туле. Учился в Херсонск. гимназии, затем (с 1877 ? г.)—в Московск. Техническ. уч-ще; курса последнего не окончил вследствие ареста. Жил в Москве с кандидатом Московск. ун-та Б. А. Марковичем; обыскан в 1877 (?) г. вместе с ним. В 1877 г. привлекался к дознанию по делу «Общ-ва друзей» по обвинению в сношениях с членами общ-ва, в виду обнаружения у арестованного в Самаре Л. Зака его адреса. Находился под стражей 9 дней. По показанию Н. Шарашкина, намеревался освободить из-под стражи Л. Зака. Вторично арестован 31 июля 1877 г. вместе с Елен. Степ. Тутевич (впоследствии его женою) во время перевозки в место заключения А. Н. Можаровой; при аресте выбросил письмо О. Любатович, присланное ею из Дома предвар. заключения и указывавшее на его сношения с пропагандистами. Освобожден из-под стражи на поруки отца под денежн.

С. А. Щепотьев.

С фотогр. 1879 г.

Из собр. Музея «Каторга и Ссылка».

залог. По выс. пов. 29 ноября 1878 г. дело его о принадлежности к «Общ-ву друзей» разрешено в администр. порядке с подчинением гласн. надзору и с воспрещением жительства в столицах, столичных, Владимирск., Харьковск., Киевск. и Херсонск. губерниях. По ходатайству отца и под его поручительство оставлен в Москве для продолжения образования; подчинен гласн. надзору в Москве с 27 дек. 1878 г. По агентурн. сведениям, входил в нач. 1879 г. в организованный московск. пропагандистами центральный кружок, «представлявший нечто вроде распорядительн. ком-та по пропаганде». Снова арестован в Москве 7 марта 1879 г. и привлечен к дознанию, возникш. 6 марта при Московск. жанд. упр-нии по делу об убийстве Н. Рейнштейна, в виду близкого, по жандармск. сведениям, знакомства с последним. По распоряжению м-ра внутр. дел от 23 июня 1879 г. выслан из Москвы под гласн. надзор в Вологодск. губ. и с 26 июня т. г. водворен в Кадникове. По постановлению Особ. совещания от сент. 1880 г. срок надзора определен в два года, считая с 15 сент. 1880 г.; срок этот подтвержден постано-

влением Особ. совещания от 12 окт. 1881 г. По освобождении от гласн.надзора в сент. 1882 (1883?) г. жил в Петербурге и в Москве под негласн. надзором вопреки правилам, запрещавшим бывш. поднадзорным в'езд в столицы. Работал в «Русск. Ведомостях»; «Юрид. Вестнике», «Сев. Вестнике» и др. журналах по экономическ. вопросам. Служил в Москве статистиком в конторе с'езда железн. дорог II группы. По агентурн. сведениям, находился в сношениях с Г. Лопатиным, бывавшим у него. В 1884 г. был в сношениях с А. Бахом. Обыскан вместе с женою в Москве 25 янв. и 18 апр. 1885 г. в связи с делом Г. Лопатина, в виду знакомства с Р. Г. Мейером и обнаружения в бумагах Г. Лопатина адреса С. Щепотьева. Арестован 18 апр. 1885 г. и привлечен вместе с женою к дознанию, возникшему при Московск. жанд. упр-нии (дело Мейера и др.). Содержался под стражей с 18 апр. по 10 июня 1885 г. По соглашению м-ров внутр. дел и юстиции, изложенному в отношении последнего от 7 февр. 1886 г. (по выс. пов. от 6 февр. 1886 г.?) дело о нем прекращено без последствий. В 1889 г. Департ. полиции сообщил о неимении препятствий к определению его на службу по департ. железнодорожн. дел м-ва финансов. В 1895 г. вместе с другими подписал петицию литераторов и публицистов на высоч. имя о пересмотре узаконений о печати. В 1897 г. в чине колл. регистратора служил начальником отделения в правлении Уральской жел. дороги. В том же году Департ. полиции сообщил о неимении препятствий к утверждению его редактором журн. «Хлеботорговое и мукомольное дело», в виду устранения его от революц. деятельности. В 1897 г. освобожден от негласн. надзора.

Справки (С. Щепотьев, Анзимиров, С. Вагин, Гераклитов, Л. Зак, Калашников, Костенецкий, А. Маков, А. Можарова, А. Пругавин, Я. Серпинский, В. Скульский, Е. Щепотьева, Я. Эфрон).—Доклады 1878, III, 621—649.—Справ. листок.—Ведомости: по Моск. ген.-губернаторству (1878—1879); по Вологодск. губ. (1879).—Дела м-ва юстиции, II угол. отдел., №№ 7668 (1879), 10827 (1885).—Дела Департ. полиц., III, №№ 1168 (1883), 192 (1885), 850 (1886).—Обзор, X, 57.—«Русск. Ведомости». Сборник, 208.

А. Бах, Записки народовольца (Ук.).—Н. Кулябко-Корецкий, Из давних лет (Ук.).

«Вперед» т. V (1877), 178 (Из истории арестов и преследований).—«Нар. Воля» II (1879) (Хроника преследований) (Литература парт. «Нар. Воля», 136).—«Листок «Нар. Воли» III (1886) (Хроника революц. борьбы) (Литература парт. «Нар. Воля». М., 1930 г.—Ук.).—«Вестник «Нар. Воли» V (1886), 150 (Хроника).—С. Мицкевич, «Кат. и Сс.» 1924, IV (11), 62 (Московск. революц. кружки втор. пол. 1870-х г.г.).

Щепотьева, Елена Степановна, жена С. А. Щепотьева—фамилия по мужу Елены Степ. Тутевич (см.).

Щербак, Александр Викторович, дворянин Полтавск. губ., брат Конст. и Мих. Викт. Щербак, муж Ольги Орест. Щербак (Евецкой). В перв. пол. 1870-х г.г. —студент Мед.-Хир. ак-ии (?). В 1873 г. участвовал в грузинск. кружке в Петербурге, руководимом О. Кананową и находившемся в связи с В. Берви-Флеровским, с заграничн. эмигрантами и Г. Здановичем. В 1877 г.—врач.

Справка (А. Щербак).—Медиц. список 1877 г.

Щербак, Константин Викторович, дворянин Полтавск. губ., брат предыдущего. Род. ок. 1851 г. Воспитывался в Тифлисск. гимназии, из которой исключен за беспорядки; принят вновь и окончил гимназию. С 1869 г.—студент Земледельческ. ин-та в Петербурге. Был заведующим студенческ. библиотекой и деятельн. участником «субботних» студенческ. собраний, организованных осенью 1870 г. студентами М. Девелем и Я. Вяткиным; избран распорядителем собраний. Принимал деятельное участие в студенческ. сходках в конце 1870 г. (дело А. Н. Энгельгардта). Был арестован в дек. 1870 г. и по постановлению выс. учрежден. Следствен. комиссии выслан в Тифлис к родителям под надзор местн. властей и жандармск. начальства. В 1872 г. освобожден от надзора и в 1873 г. жил в Петербурге, давая уроки. В 1873 г. участвовал в собраниях грузинск. революц. кружка, руководимого О. Кананową, бывшего в сношениях с В. Берви-Флеровским и заграничн. эмигрантами. В 1875 г. поступил на службу в правление Общ-ва взаимн. кредита и писал театральные заметки в газ. «Русск. Мир». Был обыскан и арестован в Петербурге 7 дек. 1879 г.; при обыске обнаружена рукопись статьи, недозволенной цензурой. По распоряжению петербургск. ген.-губернатора освобожден 17 (?) дек. 1879 г. из-под стражи.

Справки (К. Щербак, Бакрадзе).—Из ненапечатанной части статьи О. В. Аптекмана: «Зачатки культурного народничества».

Щербак (урожд. Евецкая), Ольга Орестовна, дочь тайн. советника, директора канцелярии наместника царства Польского, жена врача А-дра Викт. Щербак. До замужества вращалась в Петербурге (?) в кругах молодежи «нигилистического направления»; оказывала денежн. помощь. Сдала экзамен в 1875 (?) г. на звание домашней учительницы. Вследствие политическ. неблагонадежности не получила разрешения заниматься педагогическ. деятельностью, а также поступить на врачебные курсы.

Справка (О. Щербак).

Щербаков, Михаил Иванович, крестьянин Калужск. губ. Род. ок. 1819 г. В 1870-х г.г. работал на фабрике в Петербурге (ткач?). Арестован в янв. 1879 г. за участие в беспорядках в янв. т. г. в Петербурге на Новобумагопрядильной фабрике и на фабрике Шау и выслан под гласн. надзор в Архангельск. губ. С 9 июля 1879 г. водворен в Мезени.

Справка (М. Щербаков).—Ведомость по Архангельск. губ. (1879).

Щербаков, Николай Семенович, бывш. студент медиц. фак-та Московск. ун-та. В 1870—1871 г.г. принимал участие

в собраниях, устраиваемых студентами Петровск. ак-ии, где читались запрещен. книги; был активным участником (председателем?) московск. кружка «Самообразование и практическ. деятельность»; член его издательск. комиссии и хозяйствен. отдела. Был обыскан в конце апр. 1871 г. В 1877 г. в качестве врача принимал участие во время русско-турецкой войны в организации «Красного Креста».

Справки (Н. Щербаков, Е. Трофимова). О. Аптекман, «Русск. Прошлое» II (1923), 89—103 (Московские чайковцы).—Я. Д. Б., «Кат. и Сс.» 1930, VI (67), 92(Программа кружков самообразования и практическ. деятельности).—Я. Баум, «Кат. и Сс.» 1931, IV (77), 134 (К истории харьковск. революц. кружков нач. 70-х г.г.).

Щербань, Александр Федорович, сын волостн. старшины с. Пресечени (Кобылюск. вол., Бессарабск. губ.). Род. ок. 1855 г. Обыскан в дек. 1876 г.; арестован и привлечен к дознанию, возникшему в сент. т. г. при Бессарабск. жанд. упр-нии, вследствие перехваченного его письма «подозрительного содержания», написан. им учителю Н. Петржицкому. Освобожден из-под стражи под денежн. залог в 1000 р. По выс. пов. 27 апр. 1878 г. дело о нем разрешено в администр. порядке: за имение книги запрещенного содержания и передачу другому лицу (Ив. Платонову) подвергнут аресту в течение месяца.

Справки (А. Щербань, Кодрян, А. Натансон, Н. Петржицкий, Ив. Платонов).—Доклады 1878, I, 188—190.—Справ. листок.

Щербачева, уроженка Полтавы. По агентурн. сведениям, в 1875 г., проживая в Берне, собирала вместе с М. Эйтнер и Л. Регутенко деньги на поддержание бакунистск. журнала «Bulletin».

Справки (Щербачева, Эйтнер).

Щербачев, Владимир Сергеевич, дворянин, небогатый землевладелец Полтавск. у. и губ. Род. ок. 1837 г. В 1860-х г.г. занимал в уезде должность выборн. миров. судьи. Уехал в Сев. Америку, где имел табачн. плантацию и изучил табаководство. В 1872—1873 г.г. жил в Цюрихе, где принимал деятельн. участие в делах русск. колонии (называл себя «Журба» или «Щерба»); был в сношениях с русск. эмигрантами. Впоследствии служил в мин-стве земледелия.

Н. Кулябко-Корецкий, Из давних лет (Ук.).

Щербаченко, Кондратий Андреевич, крестьянин с. Заселье (Херсонск. губ.). Род. ок. 1842 г. Был арестован с женою 6 (?) июня 1879 г. на своем хуторе Чернобаевке (в семи верстах от Херсона), в виду того, что к нему на хутор 3 июня т. г. после экспроприации 2 июня денег из Херсонск. казначейства прибыли на его подводе с частью похищенных денег Е. Россикова и М. Клименко; на его хуторе 6 июня была обнаружена часть денег и арестована Ел. Россикова. Предан суду 11 дек. 1879 г. по обвинению в том, что хотя и не имел прямого отношения к краже денег из Херсонск. казначейства, но оказывал лицам, совершившим ее, свое содействие. Судился Одесск. военно-окружн. судом с 10 по 15 янв. 1880 г.; признан виновным и приговорен 15 янв. к лишен. всех прав сост. и к отдаче в гражданск. исправит. отделение на год. Приговор 17 янв. 1880 г. конфирмован одесск. ген.-губернатором.

Справки (К. Щербаченко, «Медведев», Е. Россикова).—Дело м-ва юстиц., II угол. отдел., № 7763 (1879).—Справ. листок.—Хроника, 53.—Бурцев, За сто лет, II, 104.

Щербаченко, Федосья Федосеевна, крестьянка с. Заселье (Херсонск. губ.), жена Кондр. Андр. Щербаченко. Род. ок. 1843 г. Арестована вместе с мужем на хуторе Чернобаевке (в семи верстах от Херсона) 6 (?) июня 1879 г. в виду того, что на ее с мужем хуторе укрывались после экспроприации 2 июня т. г. денег из Херсонск казначейства М. Клименко и Ел. Россикова. Предана 11 дек. 1879 г. суду по обвинению в том, что, не принимая непосредственного участия в краже денег из Херсонск. казначейства, участвовала в сокрытии лиц, совершивших кражу. Судилась с 10 по 15 янв. 1880 г. Одесск. военно-окружн. судом и по суду оправдана.

Справки (Ф. Щербаченко, «Медведев», Ф. Юрковский).—Дело м-ва юстиц., II угол. отдел., № 7763 (1879).—Справ. листок.—Бурцев, За сто лет, II, 104.

Щербина, Иван Андреевич, казак войска Донского—паспорт на это имя добыл себе в 1879 г. в Ростове-на-Дону Петр Фед. Лобанев-Лобанчук-Гудзь (см.) и был с ним арестован в Харькове 2 ноября 1880 г.

Справка (П. Лобанев-Лобанчук-Гудзь).—Доклады 1881, I, 456—463.

Щербина, Ксения Семеновна, жена бывш. студента Ф. А. Шербины. По агентурн. сведениям, принимала участие в революц. деятельности мужа. По приезде ее в апр. 1878 г. к высланному под надзор полиции в Сольвычегодск мужу была подчинена надзору.

Справки (Кс. и Ф. Щербина).

Щербина, Петр Николаевич, сын подполковника, дворянин Таврическ. губ. Род. ок. 1850 г. По окончании Симферопольск. гимназии, в течение трех лет учился в Горном ин-те; курса не окончил из-за ареста. В конце 1876 г. принимал участие в саратовск. революц. кружке П. Ширяева-С. Бобохова; работал в целях пропаганды в столярной мастерской. Арестован в Саратове 25 янв. 1877 г. и привлечен к дознанию, возникшему в янв. т. г., по обвинению в ведении пропаганды. Содержался под стражей в Саратовск. тюремн. замке. По выс. пов. 14 июня 1878 г. дело о нем разрешено в администр. порядке с высылкою его в одну из северо-восточн. губерний под гласн. надзор с воспрещением отлучек. С 11 авг. 1878 г. водворен под надзор в Холмогорах (Архангельск. губ.); в янв. 1879 г. переведен в Пинегу, откуда 23 марта т. г. скрылся. Местопребывание его не было обнаружено.

Справки (П. Щербина, Берг, Благовещенский, Бобохов, Нагель, Н. Поморцев, Преферанский, А. Федорчукова).—Док-

лады 1878, II, 310—317.—Справ. листок.—Ведомость по Архангельск. губ. (1878—1879).—Календарь «Народн. Воли», 157.—Список 1883 г., I, стр. 98; 1899 г., стр. 803—804.—Хроника, 29, 96.—Бурцев, За сто лет, II, 95.

[И. Майнов], Революц. кружки в Саратове, 10 сл.

«Нар. Воля» I (1879) (Хроника преследований. Петербург) (Литература парт. «Нар. Воля», 60).—«Был.» (загр.) IV (1903), 6 (Из жизни саратовск. кружков).—И. Майнов, «Мин. Годы» 1908, III, 202 (Саратовский семидесятник).—Н. Сидоров, «Кат. и Сс.» 1928, I (38), 25 (Статистические сведения о пропагандистах 70-х г.г. в обработке III Отделения).

Щербина, Федор Андреевич, сын священника стан. Новодеревянковской (Ейск. отдела, Кубанск. обл.). Род. 13 февр. 1849 г. Был студентом Петровск. Земледельческ. ак-ии в Москве, откуда перешел в Новоросс. ун-т. В 1874 г. состоял членом одесск. «Громады»; в 1875—1876 г.г. вместе с Гр. Попко, И. Волошенко и друг. входил в одесск. кружок «башенцев» лавристск. направления. Имел свой кружок, в котором бывали Е. О. Заславский, рабочие Ф. Кравченко, Ив. Ребицкий и др. Вел пропаганду среди одесск. рабочих, скрываясь под фамилиями Чуприны или Шербинина. Был близок к участникам Южно-Российск. рабоч. союза, после ареста которых в нач. 1876 г. оказывал денежную помощь их семействам и изыскивал средства получить для этой цели оставшиеся деньги в обществен. кассе. Был опознан рабочим-сыщиком Тавлеевым и арестован 3 февр. 1876 г. Привлечен к дознанию, возникшему в Одессе по делу о Южно-Русск. рабоч. союзе, по обвинению в распространении социалистическ. идей среди рабочих. Освобожден из-под стражи на поруки под денежн. залог в 2000 р. Вторично арестован в Елизаветграде (?) 6 (?) сент. 1876 г. и привлечен к новому дознанию, возникшему в Одессе по делу об убийстве в сент. т. г. в Одессе мещанина Тавлеева, по обвинению в участии в убийстве. За недостатком улик не был предан суду по делу союза, но по распоряжению м-ра внутр. дел от 23 марта 1877 г. выслан под гласн. надзор в Вологодск. губ. и с 19 июня т. г. водворен в Сольвычегодске. По выс. пов. 2 авг. 1878 г. второе дело о нем по обвинению в участии в убийстве Тавлеева за недостатком улик прекращено. По постановлению нач-ка Верховн. распоряд. комиссии от дек. 1880 г. освобожден от гласн. надзора с воспрещением жить в столицах, столичн., Таврическ. и Херсонск. губерниях, но с правом продолжать образование. С 1880 г. сотрудничал в «Русск. Ведомостях». С февр. 1881 г. поселился в Кубанск. обл., занимаясь научн. работами по вопросам экономики и статистики. В 1882 г. по ходатайству нач-ка Кубанск. обл. разрешено повсеместн. жительство, кроме столиц и столичных губерний. В 1882 г. жил в Одессе, а в 1880-х г.г. был членом Кубанск. статистическ. ком-та. В 1891 г. получил разрешение жить в Москве и Московск. губ. С нач. 1890-х г.г. заведывал статистическ. отделением земск. управы в Воронеже; в 1895 г. был чиновником особ. поручений при воронежск. губернаторе. По агентурн. сведениям 1895 и 1897 г.г., принадлежал в Воронеже к группе лиц, которые, не принимая непосредственного участия в пропаганде, оказывали содействие политически неблагонадежным лицам. В 1895 г. его ходатайство о проживании в Петербурге было удовлетворено. С 1896 г. был руководителем экспедиции для исследования землепользования и хозяйства в Степном крае (Л. Чермак, И. Гусев и друг.), издавшей в 1898—1908 г.г. двенадцать томов материалов. Вошел в состав Воронежск. уездн. комитета о нуждах сельско-хозяйствен. промышленности и был председателем избранной комитетом комиссии. В 1902 г. был привлечен в Воронеже (?) к дознанию по обвинению в политическ. неблагонадежности в связи с попыткой группы лиц из воронежск. уездн. ком-та «возбудить публичное обсуждение общегосударственных вопросов». По постановлению Особ. совещания от 23 дек. 1902 г. подлежал гласн. надзору в течение пяти лет в его имении (76 десят.) в Кубанск. области. По его прошению разрешено поселиться в его имении Джанхот (110 десят.) в Черноморск. губ. с правом отлучек в пределах Кубанской обл. и Черноморск. губ. В 1904 г. по постановлению м-ра внутр. дел был освобожден от гласн. надзора и ограничений в выборе места жительства. В конце ноября 1904 г. прибыл в Воронеж, где за ним было установлено секретн. наблюдение. В февр. 1905 г. был председателем происходивших в помещении Воронежск. губ. земск. управы собраний по выработке мероприятий против холеры, на которых было постановлено присоединиться к резолюции Пироговск. общества о необходимости коренного изменения госуд. и общественного строя. Был членом-корреспондентом Академии Наук. Во второй Госуд. Думе был депутатом от Кубанск. обл. и Черноморск. губ.; принадлежал к казачьей группе (к народн. социалистам?).

Сообщение М.М.Клевенского.—Справки (Ф.Щербина, Е. Заславский, Г. Лепесин, А. Медведев, Спандони-Басманджи, Кс. Щербина).—Ведомость по Вологодск. губ. (1877—1879).—Доклады 1878, II, 443—445.—Справ. листок.—Дела Департ. полиц., III, №№ 1191 (1889), 215 (1904).—Бурцев, За сто лет, II, 87.—«Русск. Ведомости». Сборник, 209.—Брокгауз-Ефрон, Словарь.—М. Бойович, Наши депутаты. Члены Госуд. Думы. Второй созыв.—Словарь Граната, т. 40, стр. 156, 610 (Автобиографии П. С. Ивановской и В. И. Чуйко).—В. Невский, Очерки, I (Ук.).

Южно-Российск. рабоч. союз. Сборник под редакц. Н. Осиповича, 73—74, 76, 82, 84.—В. Максаков, и В. Невский, Южно-русские рабочие союзы (Ук.).—В. Невский, От «Земли и Воли» к группе «Освобождение труда» (Ук.).—В. Дмитриева, Так было (Ук.).—Н. Кулябко-Корецкий, Из давних лет (Ук.).

И. Белоконский, «Был.» 1907, V, 65; VII, 237, 238 (Земское движение до образования партии «Народн. Свободы»).—С. Чудновский, «Мин. Годы» 1908, IV, 231 (Из дальних лет).—«Истор. Вестн.» 1912, II, 1025—1033.—С. Швецов, «Кат. и Сс.» 1928, III (40), 69, 82—84 (Культурное значение политическ. ссылки в Зап. Сибири).—Г. Чернявская-Бохановская, «Кат. и Сс.» 1928, V (42), 50, 56 (Автобиография).—А. Прибылев, «Кат. и Сс.» 1930, III (64), 135, 138, 139 (Ин. Ф. Волошен-

ко).—П. Щеголев, «Кат. и Сс.» 1930, X (71) 85, 88 (Ал. Медведев).

Щербинский, Николай Филиппович, сын священника мест. Юзвина (Винницк. у., Подольск. губ.). Род. ок. 1858 г. Учился в Шаргородск. дух. уч-ще, а затем—в Каменец-Подольск. дух. сем-рии. В 1878 г. поступил на ист.-фил. фак-т Новороссийск. ун-та. По агентурн. сведениям, в 1879 г. посещал в Одессе собрания, происходившие у С. Герцо-Виноградского; вел знакомство с М. Марковичем, В. Малеванным и другими неблагонадежными лицами. Обыскан 3 июля 1879 г. в мест. Юзвино, где жил на каникулах у отца; был арестован, доставлен в Одессу, где до 22 июля т. г. содержался в одиночн. заключении. По распоряжению одесск. ген.-губернатора от 23 июля 1879 г. вследствие подозрения в политическ. неблагонадежности подчинен негласн. надзору. В 1883 г. окончил Новороссийск. ун-т и выехал из Одессы в Болград (Бессарабск. губ.), где был учителем гимназии. По распоряжению Департ. полиции от 22 февр. 1884 г. негласн. надзор за ним прекращен.

Ведомость по Одесск. градоначальству (1879).—Дело Департ. полиц., V, № 3806 (1883).

Щетинская (урожденная Фен), Елизавета Федоровна, дочь крестьянина (сестра Зах. Фед. Фена?). Во втор. пол. 1870-х г. г.—слушательница Киевск. высш. женск. курсов. По показаниям А. Богославского и Григ. Гольденберга, принадлежала в 1876 г. к группе киевск. украинофилов; жила на квартире Ф. Волкова; в 1878 г.—нач. 1879 г. находилась в близких сношениях с Аф. Зубковским и другими деятелями партии народников-бунтарей. В мае 1879 г. жила в Чернигове.

Справка (Е. Щетинская).—Свод указаний (Ук.) «Был.» 1907, VI, 149).

Щиглев, Сергей, воспитанник Самарск. гимназии. По показанию мещ. Мих. Бархатова, принадлежал в 1874 г. к самарск. революц. кружку, в который входили лица, привлеченные впоследствии по делу о пропаганде в империи (193).

Справка (С. Щиглев).

Щиголев, Леонид Михайлович, дворянин. Род. ок. 1854 г. Летом 1873 г. жил в Петербурге на одной квартире с Д. Аитовым, готовясь к поступлению в Технологическ. ин-т. Был в сношениях с кружком «артиллеристов» (Н. Теплов, Д. Аитов и др.). Во втор. пол. 1873 г.—участник кружка «оренбуржцев» (С. Голоушев и др.); посещал собрания кружка, происходившие на квартире Е. Карповой. Принимал участие в устройстве школы, организованной рабоч. Мих. Никифоровым в Гдовск. у. Намеревался «итти в народ» в качестве сельск. учителя или офени. Летом 1874 г. остался в Петербурге. Арестован в 1874 г. Содержался под стражей сначала в Казани, в виду отобранной в Казани при обыске в авг. 1874 г. у М. Веревочкиной его переписки «преступного содержания», а потом в Петербурге, в Доме предвар. заключения. Привлечен к дознанию по делу о пропаганде в империи (193). Предан 5 мая 1877 г. суду особ. прис. Сената по обвинению в составлении противозакон. сообщ-ва, в участии в нем и в распространении преступн. сочинений (процесс 193-х). За отказ отвечать на вопросы суда удален 1 ноября 1877 г. из залы заседаний. Признан 23 янв. 1878 г. виновным в имении запрещен. книг и приговорен к тюремн. заключению на пять дней, при чем суд ходатайствовал о вменении в наказание предварительного (около трех с половиною лет) содержания под стражей. Был свидетелем по процессу В. Засулич и 31 марта 1878 г. участвовал в демонстрации по поводу ее оправдания около здания окружн. суда. По выс. пов. 11 мая 1878 г. ходатайство суда удовлетворено. Выбыл в Гурьев (обл. Уральск. казачьего войска), где подлежал подчинению гласн. надзору с воспрещением отлучек и с ограничением места жительства. Не был разыскан (?).

Справки (Л. Щиголев, Герасимов, Е. Малышевич, Нефедов, Никифоров, Трауберберг).—Доклады 1878, I, 228—241.—Справ. листок.—Список 1883 г., I, стр. 98.—Бурцев, За сто лет, II, 91.

Стенограф. отчет, 144—145, 166, 175, 177, 178.—Госуд. преступления, III, 61—73 (55—66), 75—76 (68—69), 78—81 (71—73), 265—266 (241—242), 318 (290), 324 (295—296), 327 (298) 330 (301).—Процесс В. Засулич, 43 сл.—С. Ковалик, Революцион. движение 70-х. г.г. (Ук.).

Старик [Ковалик], «Был.» 1906, X, 28 (Движение 70-х г.г. по Большому процессу).—С. Чудновский, «Мин. Годы» 1908, V—VI, 374 (Из дальних лет).—В. Пищулин, «Труды Общ-ва изучения Киргизск. края» (Оренбург) III (1922) (Народовольческ. движение 70-х г.г. в Оренбургск. крае).—С. Геллер, «Кат. и Сс.» 1924, IV (11), 189, 207 (Из мест весьма отдаленных).—А. Якимова, «Кат. и Сс.» 1927, VIII (37), 13 сл. (Большой процесс).—А. Кункль, «Кат. и Сс.» 1928, I (38), 58, 65 (Вокруг дела В. Засулич).—«Красн. Арх.» XXX (1928), 191, 192, 198 (Финал процесса 193-х).

Щиголева, Анна Михайловна, дворянка, сестра Леон. М. Щиголева. Как видно из ее писем к брату, получала в 1874 г. от участника голоушевск. кружка «оренбуржцев» Евг. Малышевича запрещен. книги.

Справки (А. Щиголева, Евг. Малышевич).

Стенограф. отчет, 166, 167, 175.—Госуд. преступления, III, 80 (73—74).

Щипунов, Михаил Капитонович, колл. регистратор. Род. в Архангельск. губ. ок. 1857 г. Служил в 1878 г. в Архангельск. приказе обществ. призрения. Привлечен к дознанию, возникшему 21 марта 1878 г. в Архангельске, по обвинению в передаче Мерхелю стихов «преступного содержания» («Русский царь», «Царю отставка»). По выс. пов. 6 июля 1878 г. дело о нем разрешено в администр. порядке с подчинением надзору полиции в течение года после выдержания под арестом в течение семи дней. С 24 авг. 1878 г. по 24 авг. 1879 г. был подчинен надзору в Онеге.

Справка (М. Щипунов).—Доклады 1878, II, 382—385.—Справ. листок.—Ведомость по Архангельск. губ. (1878—1879).

Щи(е)тинский, Владимир, дворянин, землевладелец Полтавск. губ. По показанию Веледницкого и Арс. Богославского, во втор. пол. 1870-х г.г. принадлежал к «ру-

ководителям украинофилов». Жил в Полтаве. В июне 1879 г. по распоряжению харьковск. ген.-губернатора вследствие политическ. неблагонадежности за ним было учреждено негласное наблюдение, а затем в том же году по той же причине выслан в администр. порядке в Сибирь, где водворен в Обдорске (Березовск. окр., Тобольск. губ.); находился там же в 1881 г.

Справки (В. Щетинский, Р. Тессен).—Дело м-ва юстиц., II угол. отдел., № 7918 (1879).—Дело Департ. полиц., V, № 1360 (1882).—Свод указаний (Ук.).

«Народн. Воля» I (1879) (Корреспонденции. Из Полтавы) (Литература парт. «Нар. Воля», 50).—«Набат» IV (1881), 2—3 (Внутреннее обозрение).—Я. Белый, «Кат. и Сс.» VI (1923), 106 (Воспоминания ссыльного 80-х г.г.).—И. Белоконский, «Кат. и Сс.» 1927, II (31), 155 (К истории политическ. ссылки 80-х г.г.).

Щитковский. В 1878 г.—воспитанник Полтавск. дух. сем-рии. По показанию Веледницкого, получал в 1878 г. от А. Чепурковского запрещен. книги.

Справка (Щитковский).—Свод указаний (Ук.).

Щитт, Казимир Христофорович, дворянин (?), землевладелец Минск. губ. В 1879 г.—студент Технологическ. ин-та. Жил тогда же в Петербурге на одной квартире с студент. Н. Хартахаем; был обыскан в 1879 г. в связи с нахождением у Н. Хартахая склада революц. изданий. Окончил Технологическ. ин-т в 1889 г.

Справка (К. Щитт).—Технологическ. ин-т, I, 726; II, 603.

Щукин, Иван Григорьевич. Привлечен к дознанию по делу об общ-ве, образовавшемся в 1877 (?) г. в Одессе с целью пропаганды. Дело о нем прекращено.

Справка (Ив. Щукин).

Щукин, Иван Петрович, дворянин, сын отставн. поручика, брат Мар. Петр. Каблиц и Татьяны Петр. Стронской. Воспитанник реального уч-ща. В 1874 г. жил в киевск. «коммуне» вместе с Н. Стронским, сестрою, К. Фростом и др. Был арестован и привлечен к дознанию по делу о пропаганде в империи (193) за посещение революц. киевск. кружка и оказание членам его денежн. помощи. По выс. пов. 19 февр. 1876 г. дело о нем разрешено в администр. порядке с вменением в наказание предварительн. содержания под стражей. Свидетель по процессу 193-х.

Справки (И. Щукин, Т. и Н. Стронские, Л. Мецецкая).—Доклады 1876, I, 17.—Справ. листок.

Стэнограф. отчет, 291, 352.—Госуд. преступления, III, 19 (108).—Л. Дейч, За полвека, II, 82.

Щукин, Константин, студент Мед.-Хир. ак-ии. Проживая в 1870 г. в Петербурге вместе с студентами А. Старицыным, В. Саловым и Аграф. Долгушиной, был обыскан 16 дек. 1870 г.

Справки (К. Щукин, В. Салов, Ю. Старицына).

Щукин, Константин Дмитриевич, студент Петербургск. ун-та (Петербургск. дух. ак-ии?). Род. в Псковск. губ. ок. 1858 г. При обыске у него в Петербурге (?) в 1879 г. обнаружены номера газеты «Земля и Воля». Привлечен к дознанию. Как лицо, оказавшееся виновным в хранении запрещен. книг и в передаче их другому лицу, по распоряжению петербургск. ген.-губернатора подчинен с 26 окт. 1879 г. в Петербурге надзору полиции.

Справка (К. Щукин).—Ведомость по Петербургск. градоначальству (1879).

Щукина, Мария Петровна—девичья фамилия Мар. Петр. Каблиц (см.).

Справка (М. Каблиц).

Щукина, Ольга Ивановна, дочь унт.-офицера. Арестована в Петербурге 6 дек. 1876 г. за участие в демонстрации на Казанск. площади, происходившей в этот день. Показала, что была приглашена на демонстрацию Пелаг. Метелицыной. Освобождена из-под стражи и была свидетельницей по процессу о Казанск. демонстрации.

Справки (О. Щукина, П. Метелицына).—Доклады 1877, I, 130—132.—Справ. листок.

Госуд. преступления, II, 67—68, 134.—Э. Корольчук, Первая рабочая демонстрация в России, 31 сл.

Щукина, Татьяна Петровна—девичья фамилия Тат. Петр. Стронской (см.).

Справка (Л. Медецкая).

Щучкин, Иван Павлович, казак. Род. в Обл. войска Донского в 1852 г. В сред. 1870-х г. г.—студент Мед.-Хир. ак-ни. Был обыскан в Петербурге в 1876 г. вследствие нахождения его адреса у братьев Зубриловых; при обыске у него обнаружены запрещен. книги. Привлечен к дознанию, возникшему в марте 1876 г., по обвинению в участии в пропаганде в Новохоперск. у. (Воронежск. губ.) и Хоперск. окр. (Обл. в. Донского) (дело бр. Зубриловых). По выс. пов. 29 ноября 1878 г. дело о нем за недостатком улик прекращено; подчинен надзору (?). Окончил акию в 1878 г. со званием лекаря. В нач. 1900-х г. г.—воен. врач в Таганроге; в конце 1900-х г. г.—в Ярославле.

Справка (И. Щучкин). —Доклады 1878, II, 602—614.—Медиц. список.

Э

Эвенчик, Яков, еврей, минск. мещанин. Род. ок. 1858 г. В 1876 г. жил в Минске. Вел пропаганду в Минске вместе с Мих. Рабиновичем-Черным; работал в слесарной мастерской. В 1876 г. к нему в Минск по рекомендации И. Ромма приехал из Вильно участник революц. виленск. кружка, организован. А. Либерманом, Л. Сандлер, который устроил в Минске революц. кружок. Был сбыскан и привлечен к дознанию в марте 1876 г. по обвинению в принадлежности к «преступному» сообщ-ву. Скрылся из Минска 23 апр. 1876 г. и остался неразысканным. По выс. пов. дело о нем приостановлено впредь до разыскания или явки.

Справка (Я. Эвенчик).—Доклады 1877 I, 22—25.—Справ. листск.—Список 1883 г., I, стр. 98.

Н. Бухбиндер, История еврейск. рабоч. движения (Ук.).

«Ист.-Рев. Сборник» I (1924), 41 (Н. Бухбиндер, Из истории революц. пропаганды среди евреев в России в 1870-х г.г.).

Зверс, Карл Иванович (Вильгельмович), сын чиновника. Род. ок. 1841 г. в Риге (в Курляндск. губ.?). В 1879 г. жил в Киеве, занимаясь выделкою сапожн. колодок. Привлечен к дознанию в июле 1879 г. в Киеве вследствие показаний С. Руднева, ученика его мастерской, по обвинению в хранении и в передаче запрещен. книг. По распоряжению киевск. ген.-губернатора от 1 окт. 1879 г. выслан из Киева под гласн. надзор в Вологодск. губ.; с 12 окт. т. г. водворен в Вел. Устюге. По постановлению Особ. совещания от 17 окт. 1881 г. срок надзора определен в три года, считая с 9 сент. 1881 г. По манифесту 15 мая 1883 г. и согласно постановлению Особ. совещания от 1 дек. 1883 г. освобожден от гласн. надзора с воспрещением жить в Киеве. Подчинен негласн. надзору, прекращенному в 1892 г. В 1901 г. жил в Курске.

Справки (К. Эверс, С. Руднев).—Ведомость по Вологодск. губ. (1879).—Дело м-ва юстиц., II угол. отдел., № 11101 (1883).—Дело Департ. полиц., III, № 1312 (1893).

Эдельгейм. По сведениям иностран. агентуры, прочла в 1871 г. в Цюрихе публичн. лекцию о Степ. Разине, наполненную резкими выпадами против современ. русск. правительства.

Справка (Эдельгейм).

Эдельсон, Екатерина и Мина Евгениевны, слушательницы Высш. женск. курсов в Петербурге. В 1879 г. подчинены негласн. наблюдению, в виду происходивших на их квартире собраний учащейся молодежи, а также вследствие предположения о снабжении ими денежн. средствами (ок. 15000 р.) революционеров.

Справки (Ек. и М. Эдельсон).

Эдельштейн, Мовша Вульфович, кельмейск. мещанин. Род. ок. 1839 г. в мест. Кельме (Ковенск. губ.). По ремеслу контрабандист. В 1873 г. жил в мест. Шаки (Владиславск. у., Ковенск. губ.), на границе с Пруссией. Занимался торговлей красным товаром. В конце 1873 г. при его помощи М. П. Сажин и Ф. Лермонтов наладили ввоз запрещен. книг в Россию через прусск. границу. В нач. февр. 1875 г. был обыскан и арестован, при чем благодаря его показаниям была выяснена связь Ис. Павловского с М. Сажиным. Привлечен к дознанию по делу о пропаганде в империи (193). При допросах утверждал, что был лишь посредником, не зная ничего о провозе запрещен. книг, но из отобранного при обыске письма было видно, что он знал о характере перевозимой контрабанды. Из Ковно был перевезен в Петербург, где содержался в Доме предварит. заключения. Предан 5 мая 1877 г. суду особ. прис. Сената по обвинению в том, что, не принимая прямого участия в распространении возбуждающих к бунту сочинений, из корыстных видов согласился помогать лицам распространять таковые сочинения, с каковою целью ввозил из-за границы означенные сочинения (процесс 193-х). Приговором суда 23 янв. 1878 г. признан виновным в том, что согласился из корыстных целей ввозить из-за границы сочинения, направленные к возбуждению неповиновения верховн. власти, и приговорен к лишен. всех особ. прав и преимуществ и к отдаче в исправительн. арестант. отделение на три с половиною года, при чем суд ходатайствовал о вменении ему в наказание предварительн. содержания под стражей. По выс. пов. 11 мая 1878 г. ходатайство суда удовлетворено. Вследствие политическ. неблагонадежности подлежал высылке на родину под гласн. надзор полиции, но до приведения распоряжения в исполнение успел скрыться и не был разыскан.

Справки (М. Эдельштейн, Братц, Рабинович, Розенблат, Е. Смирнова, Томасиуш, Я. Шмаев).—Доклады 1878, I, 228—241.—Справ. листск.—Список 1883 г., I, стр. 100; 1899 г., стр. 805.—Бурцев, За сто лет, II, 91.

Стенограф. отчет, 119—120, 133—136, 212—214.—Госуд. преступления, III, 45—47 (41—42), 93—95 (85—86), 266

(242), 317 (289), 323—324 (295), 326 (297), 330 (301).—Л. Дейч, Роль евреев в русск. революц. движении (Ук.).

С. Чудновский, «Мин. Годы» 1908, V, 374 (Из дальних лет).—«Красн. Арх.» XXX (1928), 186, 190, 193, 196 (Финал процесса 193-х).

Эдемов, Василий Николаевич, сын колл. асессора. Род. ок. 1855 г. В 1874 г.—воспитанник 7-го класса Саратовск. гимназии, товарищ Ст. Ширяева. Принимал участие в саратовск. революц. кружке. При обыске 18 июля 1874 г. в Хвалынске у судебн. пристава Ив. Павл. Монстрова, за которым была замужем сестра В. Н. Эдемова, были найдены у последнего выписки из запрещен. книг и переписка. Был арестован и привлечен к дознанию по делу о пропаганде в империи (193) по обвинению в имении и чтении книг противозакон. содержания; исключен из гимназии. Летом 1875 г. с гимназистами Ежовым и Щегловым гостил в с. Таволожке (Петровск. у., Саратовск. губ.) у Ст. Ширяева. По выс. пов. 19 февр. 1876 г. дело о нем разрешено в администтр. порядке с вменением в наказание предварительн. содержания под стражей. В 1876 г. ходатайствовал о дозволении держать выпускн. экзамен и о месте сельск. учителя; в последнем было отказано вследствие политическ. неблагонадежности. Состоял под надзором полиции.

Справки (В. Эдемов, Б. Малышев, С. Пашковский, Н. Поморцев).—Доклады 1876, I, 16 об.—Справ. листок.

Л. Зотов, Саратовск. охранка, 67.

«Был.» (загран.) IV (1903), 21 сл. (Два письма Ст. Ширяева к редактору журн. «Вперед»).—«Красн. Арх.» VII (1924), 71, 102 (Автобиографическое заявление Ст. Ширяева).

Эдемов, Николай (брат Вас. Ник. Эдемова?). В перв. пол. 1870-х г.г.—воспитанник Саратовск. гимназии, из которой исключен за «неодобрительное» поведение. Вследствие политическ. неблагонадежности подчинен в 1875 (?) г. негласн. наблюдению.

Справка (Н. Эдемов).

Эдемов, Сергей Николаевич (брат Вас. Ник. Эдемова?), студент. Обыскан в Петербурге (?) 18 окт. 1874 г. по требованию ген. Слезкина в связи с дознанием по делу о пропаганде в империи (193) (в связи с делом брата?).

Справка (С. Эдемов).

Эдемова, Варвара Николаевна, сестра Вас. Ник. Эдемова—девичья фамилия Варв. Ник. Монстровой (см.).

Справка (В. Эдемова).

Эдемская (урожден. Дворяшева), Софья Александровна, жена А-дра Тихон. Эдемского. В 1872 г. входила в революц. кружок, организованный в Москве Ф. П. Петровым. В 1878 г. ездила по разным городам Архангельск. губ. и, по агентурн. сведениям, принимала участие в организации побегов политическ. ссыльных. В июле 1879 г. приехала в Пинегу, где поселилась на квартире ссыльного Ив. Белякович. Допрошенная о цели приезда, сообщила, что ехала к мужу, находившемуся в ссылке в Мезени. Вследствие подозрения в намерении устроить побег А. Т. Эдемскому, была подчинена надзору с 11 дек. 1879 г. с воспрещением отлучек из Мезени. В 1880-х г.г. жила с мужем в Нижегородск. губ. (в Нижнем-Новгороде?) под негласн. надзором, прекращенным по распоряжению Департ. полиции от 21 марта 1886 г.

Справки (С. Эдемская, Балталон, Ф. Петров).—Дело Департ. полиц., III, № 1010 (1884).

Эдемский, Александр Тихонович, сын священника Костромск. епархии. Род. в Костромск. губ. ок. 1850 г. Окончил дух. сем-рию и в 1870 г. был студентом Петровск. Земледельческ. ак-ии в Москве. В 1870 г. был деятельн. участником кружка «пет-

А. Т. Эдемский.
С фотогр. 1879 г.
Из собр. Музея «Каторга и Ссылка».

ровцев», организованного А. С. Пругавиным и ставившего целью распространение книг в народе. За участие в студенческ. беспорядках в 1871 г. исключен из ак-ии и выслан под надзор полиции в Кинешму (Костромск. губ.) (на родину?). В 1872 г. освобожден от надзора и снова поступил в Петровск. Земледельческ. ак-ию. Принимал участие в нач. 1876 г. в студенческ. беспорядках. Участвовал в 1875 г.—нач. 1876 г. в революц. московск. кружке вместе с А. Ардасеновым, В. Балмашевым и др.; присутствовал на собраниях в квартире Евд. Ивановской, где обсуждался вопрос об открытии столярн. мастерской в целях пропаганды. Был арестован 19 апр. 1876 г. по доносу крестьянина Ив. Растворова и привлечен к дознанию, возникшему в 1876 г. в Москве, по делу о преступн. пропаганде в Москве и в Вологодск. губ. (дело А. Ардасенова, В. Балмашева и др.). Кроме того, привлечен к другому дознанию, возникшему в марте 1876 г., по делу о пропаганде в Новохоперск. у. (Воронежск.

губ.) и в Хоперск. окр. (Обл. в. Донского), по обвинению в пропаганде среди крестьян (дело братьев Зубриловых, на хуторе которых жил Эд-ий). По выс. пов. 29 ноября 1878 г. последнее дело о нем разрешено в администр. порядке с высылкою под гласн. надзор в одну из северо-восточн. губерний Европ. России вследствие близкого знакомства с Зубриловыми, знания о их преступн. деятельности и содействия в ней. С 17 февр. 1879 г. водворен под надзором в Мезени (Архангельск. губ.). По выс. пов. 7 февр. 1879 г. первое дело о нем (пропаганда в Москве и в Вологодск. губ.) прекращено, в виду последовавшего уже по другому делу постановления. По отбытии срока гласн. надзора состоял в 1884—1886 г.г. под негласным, проживая в Нижнем-Новгороде, где служил ярмарочным смотрителем. Негласн. надзор прекращен по распоряжению Департ. полиции от 21 марта 1886 г. Умер в Нижнем-Новгороде в 1890-х г.г.

Справки (А. Эдемский, Балталон, Замятин, П. Ивановская, А. Любимов, И. Растворов, А. Садовский).—Доклады 1878, II, 602—614; 1879, I,62—87.—Справ. листок.—Ведомость по Архангельск. губ. (1879).—Дело Департ. полиц., III, № 1010 (1884).

В. Корсленко, История моего современника, т. II, вып. I, стр. 12—16.

О. Аптекман, «Русск. Прошлое» I (1923), 49 (Моск. революц. кружки).—С. Мицкевич, «Кат. и Сс.» 1924, IV (11), 63 (Московск. революц. кружки втор. пол. 1870-х г.г.).

Эдуардов, Николай, канонир 1-й артилл. бригады, 1-й батареи. В марте 1879 г. привлечен к дознанию в Москве (?) по делу «о центральном социалистическ. распорядительном комитете» (?). Подчинен негласн. наблюдению.

Справка (Н. Эдуардов).

Эйгес, Мордух, мещанин. Фармацевт. В нач. 1876 г. жил в с. Дединове (Зарайск. у., Рязанск. губ.). Привлечен к дознанию, возникшему в февр. 1876 г. в Москве, по делу о противоправительств. пропаганде в Москве и Вологодск. губ. (дело А. Ардасенова, В. Балмашева и др.). Обвинялся в участии в противоправит. общ-ве для пропаганды в народе вследствие доноса крестьянина И. Растворова о том, что у М. Эйгеса останавливались в с. Дединове двое лиц (А. Штейнберг и И. Эфрон), раздававшие крестьянам запрещен. книги. До решения дела подчинен надзору полиции. По выс. пов. 17 июля 1877 г. дело о нем прекращено с отменою мер пресечения способов уклониться от следствия и суда. В авг. т. г. освобожден от надзора.

Справки (М. Эйгес, А. Штейнберг, И. Эфрон).—Доклады 1877, II, 177—185.—Справ. листок.

С. Мицкевич, «Кат. и Сс.» 1924, IV (11), 63 (Московск. революц. кружки втор. пол. 1870-х г.г.).

Эйзен, Ян Михкелевич, крестьянин. Родом из Наппеля. Род. 18 июня 1850 г. В 1872 г.—рабочий у шерсточесательн. машины на Кренгольмск. мануфактуре близ Нарвы. Участник рабочих беспорядков на мануфактуре 11 сент. 1872 г. Был арестован 11 сент. и в тот же день освобожден рабочими. Вторично арестован 17 сент. 1872 г. Содержался в Нарвск. тюрьме, а после 28 сент. т. г. переведен в Ревельск. тюрьму. Эстляндск. обер-ландсгерихтом 21 окт. 1872 г. признан виновным в участии в беспорядках, но «в качестве навлекшего на себя менее вины»; приговорен к тюремн. заключению на 6 месяцев или к 55-ти ударам розог. Приговор об'явлен 3 ноября 1872 г.

Дело Сената, V департ., II отдел., № 2 (1879).

Эйтнер (урожден. Карачевская), Матильда. С 1868 г.—жена учителя Мих. Богд. Эйтнера. Воспитывалась в частн. гимназии в Одессе; вышла из 3-го класса. В апр. 1872 г. уехала в Цюрих, где поступила на медиц. фак-т (акушерск. курсы?). После вызова правительством перешла в Бернск. ун-т, где прожила до нач. 1875 г. Принадлежала к кружку «крайних социалистов». По агентурн. сведениям, в марте 1875 г. вместе с Л. Регутенко и Щербачевой собирала деньги для поддержания французск. журнала «Bulletin», издававшегося последователями Бакунина. В 1875 г. возвратилась в Россию; жила в Кишиневе; затем снова уехала за границу. В 1876 г. жила в Берлине.

Справка (М. Эйтнер).—Голицын, Десятая глава, 169.

Эйтнер, Михаил Богданович, сын чиновника. Род. ок. 1854 (1844?) г. в Кишиневе, Был студентом Новороссийск. ун-та.

М. Б. Эйтнер.
С фотогр. 1880 г.
Из собр. Музея «Каторга и Ссылка».

В сред. 1870-х г.г. был учителем в Одесск. ремеслен. уч-ще и содержал переплетную мастерскую в Одессе. Был близок с кружком Е. Заславского и от его организации унаследовал переплетную мастерскую с распропагандированными рабочими. Входил в одесск. революц. кружки (кличка «Рыжий»); познакомил Пр. Ивановскую с

лавристск. одесск. кружком «башенцев» (Г. Попко, И. Волошенко и др.); по показанию Ф. Курицына, принимал участие вместе с В. Лепешинским и П. Рохальским в попытке освобождения 16 июня 1878 г. из одесск. тюрьмы В. Малинки и Эдм. Студзинского. Вел революц. работу в Кишиневе. Арестован 25 июля (1 авг.?) 1878 г. вместе с Пр. Ивановской и Гал. Чернявской после вооружен. демонстрации при об'явлении смертн. приговора И. М. Ковальскому, как близк. знакомый осужденной по тому же делу А-дры Афанасьевой. При обыске у него отобраны револьвер и тюк с запрещен. произведениями. Предан суду; судился Одесск. военно-окружн. судом с 25 июля по 5 авг. 1879 г. (дело С. Чубарова, Д. Лизогуба и др.). Признан виновным и 5 авг. 1879 г. приговорен к лиш. всех прав сост. и к каторжн. работам в рудниках на 15 лет. Прибыл на Кару 8 марта 1880 г. В 1884 г. отправлен на поселение в Забайкальск. обл.; с апр. 1885 г. жил в Акше. С 1904 г. жил на ст. Шилка, где работал табельщиком. С 1908 г.—в Чите. В 1930 г.—пенсионер и член Всесоюзн. Общ-ва политкаторжан.

Справки (М. Эйтнер, Баламез, Пр. Ивановская, Ф. Лившиц, В. Малинка, П. Микеладзе, Ив. Михайлов, И. Никитин, Онишенко, В. Панфилов, Д. Петров, Толстоногов).—Дела м-ва юстиц., II угол. отдел., №№ 9224 (1882), 11250 (1883).—Бурцев, За сто лет, II, 100.—Словарь Граната, т. 40, стр. 155, 156, 159 (Автобиография Пр. Ивановской).—Политическ. каторга и ссылка, 658.

Н. Чарушин, На Каре, 57.—Л. Дейч, 16 лет в Сибири (Ук.).

Г. Осмоловский, «Мин. Годы» 1908, VII, 149 (Карийцы).—П. Ивановская, «Русск. Записки» 1916, VIII, 82 (Идиллия).—А. Дрезен, «Кат. и Сс.» 1927, II (31), 60, 70 (Матросы в революц. движении 70-х г.г.).—И. Белоконский, «Кат. и Сс.» 1927, II (31), 155 (К истории политическ. ссылки 80-х г.г.).—Н. Цвиленев, «Кат. и Сс.» 1927, V (34), 168 (Неопубликованные письма П. Алексеева).—«Кат. и Сс.» 1928, I (38), 72 (К процессу И. М. Ковальского).—Г. Чернявская-Боховановская, «Кат. и Сс.» 1928, V (42), 59 (Автобиография).

Эйхгоф, Лидия Филипповна, дочь прусск. подданного. Род. ок. 1852 г. Воспитывалась в Самарск. гимназии; потом слушала лекции на фельдшерск. (акушерск.?) курсах при Мед.-Хир. ак-ии в Петербурге. Проживая в Самаре, принадлежала, по показанию Л. Городецкого, вместе с сестрою Магдалиною (?) к самарск. кружку самообразования, превратившемуся зимою 1872—1873 г.г. в революционный. Была обыскана в 1874 (?) г. и привлечена к дознанию по делу о пропаганде в империи (193). До решения дела состояла под надзором и жила в Орле у А-дра Кап. Маликова, будучи сторонницей его учения. В 1875 г. вместе с А. Маликовым уехала за границу; жила в Америке. По выс. пов. 19 февр. 1876 г. освобождена от взыскания за недостатком улик.

Справки (Л. Эйхгоф, Благовещенский, П. Заичневский, И. Зацепин, Кузьмин, В. Осипов, Стопалова, Хохлов).—Доклады 1876, I, 47.—Справ. листок.—Список 1883 г., I, стр. 99.

Н. Бух, Воспоминания, 35.

Элиашберг, Михаил Хаимович. В сред. 1870-х г.г.—воспитанник Елецко-Александр. жел.-дор. уч-ща. Принадлежал в 1875 г. к местн. ученическ. революц. кружку (А. Муд, Ив. Кремер, Н. Вольфсон и др.). По показанию арестованного по делу виленск. революц. кружка в 1876 (?) г. Н. Вольфсона, у Эл-га хранились запрещен. книги, привезенные Эд. Зейдлером. Был арестован (?), исключен из уч-ща и подчинен по освобождении надзору полиции. В 1877 г. выехал в Могилев.

Справка (М. Элиашберг).

Н. Бухбиндер, История еврейск. рабоч. движения в России (Ук.).

«Ист.-Рев. Сборник» I (1924), 41 (Н. Бухбиндер, Из истории революц. пропаганды среди евреев в России в 1870-х г.г.).

Элпидин, Михаил Константинович.

См. «шестидесятые годы».

Эльсниц-фон, Александр Леонтьевич (Людвигович).

См. «шестидесятые годы».

Эльсниц-фон (по мужу Панке), Виктория Леонтьевна (Людвиговна), дворянка, дочь ст. советника, сестра эмигранта А-дра Л. Эльсница. В 1871—1872 г.г. жила в Цюрихе, где была близко знакома с политически неблагонадежными О. Любатович, Р. Идельсон, Б. Каминской, М. Цебриковой и др.

Справки (В. Эльсниц, О. Любатович).

Эльсниц-фон, Герман Людвигович (Леонтьевич), дворянин, сын ст. советн., брат эмигранта А. Л. Эльсница. Род. в Москве ок. 1843 (?) г. Окончил Московск. ун-т со званием кандидата математическ. наук. Знал о намерении брата, В. Гольдштейна и В. Смирнова бежать в 1871 г. за границу и способствовал им в этом. После побега в 1872 г. вел с ними (и в частности с В. Смирновым) деятельн. шифрованную переписку через А. М. Сытенскую относительно устройства в Цюрихе библиотеки и нелегальн. типографии. Находился в сношениях с приехавшим весною 1876 г. нелегально в Россию под фамилией Бибикова—В. Смирновым и помогал ему в устройстве агентуры с целью отправления из-за границы в Россию нелегальн. изданий для чайковцев. Был в сношениях с членами петербургск. кружка чайковцев. Арестован в 1872 г. и освобожден из-под стражи 6 июня т. г. В июле 1873 г. скрылся из Москвы (?) и был разыскан в с. Рябкове (Кинишемск. у., Костромск. губ.) на химич. заводе А. Шипова. По выс. пов. 28 авг. 1875 г. дело о его сношениях с эмигрантами было прекращено, а сам он выслан из Москвы. С 16 дек. 1875 г. водворен в Шенкурске (Архангельск. губ.) под гласн. надзор полиции. По ходатайству А. Шипова получил разрешение вернуться с продолжением надзора в Костромск. губ., куда выехал 14 янв. 1876 г. В 1877 г. жил в том же с. Рябкове и был освобожден от надзора. В 1878 г. получил заграничный паспорт.

Справки (Г. Эльсниц, В. Панина, С. Петровская, Ф. Попов, А. Сытенская).—Доклады 1875 г. (Ук.).—Справ. листок.—Ведомость по Архан-

гельск. губ. (1875—1876).—Дело Департ. полиц., V, № 2506 (1882).

О. Аптекман, «Русск. Прошлое» II (1923), 89—103 (Московские чайковцы).

Эльсниц-фон, Елена Людвиговна (Леонтьевна), дворянка, дочь ст. сов., сестра эмигранта А. Л. Эльсница. В 1872 г. жила в Цюрихе, где посещала лекции медиц. фак-та и, по агентурн. сведениям, находилась в сношениях с русск. эмигрантами. После вызова русск. правительством осталась в Цюрихск. ун-те.

Голицын, Десятая глава, 174.

Эльсниц-фон, Оттилия Людвиговна (Леонтьевна), дворянка, дочь ст. сов., сестра эмигранта А. Л. Эльсница. В 1871—1872 г.г. жила в Цюрихе, где посещала лекции медиц. фак-та; была близко знакома с О. Любатович, Р. Идельсон, Б. Каминской и др. По показанию Г. Трудницкого, принадлежала за границей к революц. кружку («сен-жебунистов»?). По возвращении из-за границы жила в Петербурге вместе с Т. Стронской и была вместе с ней обыскана 28 окт. (25 ноября?) 1875 г.; при обыске отобраны номера газ. «Вперед»; обыскана в связи с делом д-ра Ф. Покрышкина вследствие знакомства с ним.

Справки (О. Эльсниц, О. Любатович, Ф. Покрышкин, Т. Стронская).—Голицын, Десятая глава, 174.

Эльцин, Мария Осиповна (старшая), мещанка г. Бердичева (Киевск. губ.). Род. ок. 1852 г. В 1876 г. была слушательница врачебн. курсов в Киеве. Обыскана в авг. 1876 г. в Киеве вследствие доноса Г. Лепесина о том, что она принимала участие в чтении и в распространении в Киеве запрещен. книг; привлечена по этому делу к дознанию (дело В. Серпинского, сестер Каминер и др.). Близко была знакома с В. Серпинским, Г. Гельфман и другими участниками пропаганды в Киеве. По выс. пов. 16 февр. 1878 г. дело о ней прекращено. Была известна Киевск. жанд. упр-нию в 1880 г. в виду ее знакомства с госуд. преступником Вл. Жуковым, жившим в Киеве по паспорту Лопухова. В 1882 г., состоя слушательницей 4-го курса ист.-филол. фак-та Киевск. высш. женск. курсов, не прекращала знакомства с лицами политически неблагонадежными. По распоряжению Департ. полиции от 30 мая 1882 г. подчинена негласн. надзору в Киеве. В 1889—1890 г.г. жила в Херсонск. губ. и в нач. 1890-х г.г. освобождена от надзора.

Справки (М. Эльцин, В. Серпинский).—Доклады 1878, I, 32—43.—Справ. листок.—Дела Департ. полиц., III, № 381 (1882), № 74, ч. 68 (1890).

Эльцин (по мужу Зак), Мария Осиповна, младшая сестра предыдущей, мещанка г. Бердичева (Киевск. губ.). Род. в 1860 г. В 1875—1876 г.г. жила в Киеве; по показанию Г. Лепесина, входила в киевск. кружок пропагандистов (В. Серпинский, Ев. Левенталь, сестры Каминер). Обыскана 12 авг. 1876 г. по подозрению в имении запрещен. книг и в их чтении. Привлечена к дознанию по делу указанного киевск. кружка. По выс. пов. 16 февр. 1878 г. дело о ней прекращено. С 1880 г.—слушательница медиц. курсов при Николаевск. воен. госпитале в Петербурге. В 1880 г.—нач. 1881 г. часто встречалась с знакомою по Киеву Г. Гельфман, снабжавшею ее народовольческ. литературой. На ее квартире в Петербурге бывали, кроме Г. Гельфман, Н. Саблин, А. Желябов и др. народовольцы; на той же квартире перед 1 марта 1881 г. были приготовлены оболочки для бомб. Вследствие ее знакомства с политически неблагонадежными и поднадзорными лицами и производимых ею денежных сборов в пользу администр. ссыльных, была по распоряжению Департ. полиц. от 30 мая 1882 г. подчинена негласн. надзору, прекращенному в нач. 1890-х г.г. В 1887 г. окончила медиц. образование со званием женщины-врача. В 1890—1900-х г.г.—вольнопрактикующий врач в Лодзи.

Справки (М. Эльцин, Г. Лепесин).—Доклады 1878, I, 32—43.—Справ. листок.—Дела Департ. полиц., III, № 381 (1882), № 74, ч. 51 (1890).—Медиц. список.

М Эльцин-Зак, «Кат. и Сс.» 1924, V (12), 126—128 (Из встреч с первомартовцами).

Эльяшева, Ида. По сведениям иностран. агентуры, в 1878—1879 г.г. жила вместе с О. Ратнер и Х. Щур в Париже и находилась в близких сношениях с русск. эмигрантами; жила на квартире П. Ткачева.

Справки (И. Эльяшева, О. Ратнер).

Эмме, Анна Егоровна, дворянка, дочь подполковника, жена Вл. Г. Эмме. В 1871—72 г.г. жила в Цюрихе; посещала лекции медиц. фак-та. По агентурн. сведениям, принадлежала к кружку бакунистов и ездила в сред. 1872 г. в Россию с поручениями от М. Бакунина. В июне 1872 г. была в Киеве, после чего опять отправилась за границу. С окт. 1872 г. по апр. 1873 г. снова жила в Цюрихе. Разыскивалась по циркуляру III Отделения от 18 июля 1872 г. При возвращении в Россию в апр. 1873 г. была обыскана на границе, в Волочиске, при чем при ней оказались карточка М. Бакунина, каталог русск. библиотеки в Цюрихе и письмо с адресом «Глуховскому», в котором было письмо и литографирован. программа журн. «Вперед». Была арестована 22 апр., препровождена в Киев, откуда ей было разрешено приехать в Петербург с обязательством немедленно явиться в III Отделение. В 1873 г. входила вместе с мужем в киевск. революцион. кружок, примкнувший к чайковцам; кружок был организован П. Аксельродом и Г. Гуревичем.

Справка (А. Эмме).—Голицын, Десятая глава, 175.—Список 1883 г., III, стр. 49.

В. Фигнер, Сочинения, V (Ук.).

Г. Гуревич, «Еврейск. Старина» X (1918), 151 (Процесс еврейск. социалистов в Берлине).

Эмме, Владимир-Густав-Карл Георгиевич, дворянин (Черниговск. губ.?), сын полковника. Род. ок. 1848 г. в Чернигове (?). Воспитывался в частном пансионе в Петербурге, после чего поступил на медицинск. фак-т Киевск. ун-та, который окончил в 1873 г. В конце 1872 г. При-

надлежал к киевск. революц. кружку, организованному П. Аксельродом; вел пропаганду среди рабочих в артели; примыкал к лавристск. направлению. В1873 г. входил в киевск. отделение кружка чайковцев вместе с женою, П. Аксельродом,

В. Г. Эмме.

С фотогр. 1877 г.
Из собр. Музея «Катсрга и Ссылка»

бр. Левенталь, С. Лурье, Ив. Рашевским и др.; находился в деловых сношениях с петербургск. кружком чайковцев. По показанию Г. Трудницкого, принадлежал к кружку Жебуневых, вследствие чего был обыскан в 1874 г. и привлечен к дознанию по делу о пропаганде в империи (193). По выс. пов. 19 февр. 1876 г. дело о нем разрешено в администр. порядке с учреждением за ним негласн. надзора. В 1874 (?) г. познакомился в Киеве с Л. Дейчем и имел на него большое влияние: познакомил его с И. Фесенко, Н. Колоткевичем, А. Макаревич и др., снабжал его заграничн. литературой. В 1883 г. состоял земск. врачом в Кобелякск. у. (Полтавск. губ.). По сведениям агентуры, сочувственно относился к деятельности народовольческ. кружка и имел сношения с народовольческ. центром, в виду чего по распоряжению Департ. полиции от 25 апр. 1884 г. снова подчинен негласн. надзору в Петербурге, куда он прибыл летом 1883 г. и где в 1884 г. служил санитарн. врачом Петербургск. у. Умер 6 янв. 1887 г. в Усмани (Тамбовск. губ.) от паралича сердца.

Справка (Вл. Эмме).—Доклады 1876, I, 28.—Справ. листок.—Дела Департ. полиц., III, № 1130 (1884), № 74, ч. 54 (1890).—Словарь Граната, т. 40, стр. 107—109 (Автобиография Л. Дейча).

Л. Дейч. За полвека, I, 35, 36, 44, 45.—Л. Дейч, Роль евреев в русск. революц. движении (Ук.).—Н. Чарушин, О далеком прошлом (Ук.).—П. Аксельрод, Пережитое, 96—97, 101, 109, 119.—С. Ксвалик, Революц. движение 70-х г.г. (Ук.).—Н. Кулябко-Корецкий, Из давних лет (Ук.).

Старик [С. Ковалик], «Был.» 1906, XI, 33 сл. (Движение 70-х г.г. по Большому процессу).—Г. Гуревич, «Еврейск. Стар.» X (1918), 151 (Процесс еврейских социалистов в Берлине).—Л. Дейч, «Гол. Мин.» 1919, V—XII, 32 сл. (Почему я стал революционером).—А. Корнилова-Мороз, «Кат. и Сс.» 1926, I (22), 20 (С. Перовская и основание кружка чайковцев).—А. Якимова, «Кат. и Сс.» 1927, VIII (37), 11 сл. (Большой процесс).—Н. Левенталь, «Кат. и Сс». 1928, I (38), 123, 126, 127 (Семен Лурье).

Эмме, Франц Иванович, мещанин. Род. ок. 1827 г. Во втор. пол. 1870-х г.г.—рабочий в Варшаве. В 1878 г. посещал собрания социалистическ. кружка в Варшаве, вследствие чего привлечен к дознанию по делу о пропаганде в Варшаве (дело 137-ми). По выс. пов. 2 апр. 1880 г. дело о нем прекращено после строгого внушения.

Справка (Фр. Эмме).—Доклады 1880, I, 64—135.—Справ. листок.

Энгель, сын мещанина, брат А-дра Як. Энгеля. Во втор. пол. 1870-х г.г.—студент Технологическ. ин-та в Петербурге; курса не окончил. Во втор. пол. 1870-х г.г. за участие в студенческ. беспорядках выслан из Петербурга в Мелитополь, где организовал кружок для самообразования из учеников местн. реальн. уч-ща; в кружок входил В. И. Сухомлин.

Словарь Граната, т. 40, стр. 244—245 (Автобиография В. И. Сухомлина).

Энгель, Александр Яковлевич.

См. «восьмидесятые годы».

Энгель, Борис Давыдович, студент Харьковск. ун-та. Весною 1879 г. жил в Харькове на квартире Митр. Харитоненко, «служившей приютом для лиц, принадлежавших к социально-революц. партии». Принадлежал к харьковск. революц. кружку. В окт. 1879 г. выбыл в Саратов.

Справка (Б. Энгель).

Энгель, Клара, акушерка. В 1879 г. жила в Харькове и в апр. т. г. подчинена негласн. надзору в виду того, что, по агентурн. сведениям, принадлежала к революц. кружку, организован. в Харькове из учащихся высш. учебн. заведений и находившемуся под руководством студ. Н. И. Долгополова. В окт. 1879 г. уехала в Саратов.

Справки (Кл. Энгель, Н. Долгополов, Клейн, П. Михайленкова, В. Михайловский, И. Плюта, Ремидовский, Щенин).

Энгельгардт, Александр Николаевич, потомств. дворянин Смоленск. губ. Род. 21 июля 1832 г. в Дорогобужск. у. (Смоленск. губ.) и детство свое провел в имении Климово (Духовщинск. у., Смоленск. губ.). В 1848 г. поступил юнкером в Михайловск. артиллер. уч-ще в Петербурге, затем—в Артиллер. ак-ию, которую окончил в 1853 г. В офицерск. чине—с авг. 1852 г. В 1853 г. назначен в гвардейск. конную артиллерию и прикомандирован к Арсеналу в Петербурге. В 1855 г. назначен в Новый Арсенал начальником литейн. мастерской, где руководил отливкою медн. полевых орудий. Во втор. пол. 1850-х г.г. ездил на Урал с проф. Шишковым; по возвращении устроил в Петербурге частн. лабораторию для занятий химией. Преподавал химию в

Александр. лицее. Арестован 27 сент. 1861 г. в Петербурге вместе с А. Семевским и А.Странденом во время студенческ. беспорядков и за нарушение воинск. дисциплины предан воен. суду; приговорен судом к аресту на гауптвахте. Был членом общ-ва «Земля и Воля» и, по некоторым указаниям, ввел в то же общ-во П. Л. Лаврова. Принимал участие в обществен. жизни Петербурга в перв. пол. 1860-х г.г. В 1866 г. уволен из воен. службы в чине шт.-капитана с переименованием в колл. асессоры. В конце дек. 1866 г. избран профессором органическ. и сельско-хозяйств. химии в Петербургск. Земледельческ. ин-те. Избран 7 сент. 1870 г. деканом и исправлял эту должность до своего ареста; «по особым соображениям» не был утвержден м-ром госуд. имуществ. В 1870 г. Харьковск. ун-т за работы по химии присудил ему степень доктора химии honoris causa. Пользовался большою популярностью среди студентов ин-та; посещал и разрешил «субботние» студенческие собрания, организованные в ин-те осенью 1870 г. М. Девелем и Я. Вяткиным; отнесся сочувственно к студенческ. сходкам во время студенческ. беспорядков в ин-те в ноябре 1870 г. Был арестован в ночь на 1 дек. 1870 г. вместе с целою группою студентов и с 1 дек. 1870 г. заключен в Петропавл. крепость, в которой находился до 22 янв. 1871 г. Уволен от профессуры 5 дек. 1870 г. По постановлению следствен. комиссии от 10 янв. 1871 г. за «участие на сборищах в ин-те» и за «внушение воспитанникам безнравственности и демократическ. идей» воспрещена педагогическ. деятельность с учреждением полицейск. надзора. По распоряжению м-ра внутр. дел «в виду его вредного направления и прежних предосудительных поступков» выслан из Петербурга с воспрещением выезда за границу, с предоставлением избрать место жительства во внутрен. губерниях, кроме столиц, столичн. губерний и университетск. городов. Выехал в свое имение, с. Батищево (Дорогобужск. у., Смоленск. губ.), где за ним с 16 февр. 1871 г. был учрежден гласн. надзор полиции. Занялся сельск. хозяйством. С 1872 г. стал печатать в «Отечеств. Записках» «Письма из деревни», выходившие впоследствии отдельным изданием. Ходатайство смоленск. предводителя дворянства от 12 ноября 1872 г. о разрешении А. Энгельгардту проживать в столицах и университетск. городах по распоряжению м-ра внутр. дел от 28 ноября т. г. оставлено без последствий. Был организатором сел.-хозяйств. интеллигентск. колонии на артельных началах. В 1879 г. в виду проживания у него в с. Батищеве молодежи, среди которых были и лица политически неблагонадежные, был усилен надзор полиции, а по распоряжению Департ. полиции от 4 мая 1881 г. подчинена просмотру вся его корреспонденция. По предписанию Департ. полиции от 17 апр. 1882 г. гласн. надзор заменен негласным. В 1883 г. избран заочно в гласные Дорогобужск. у. земства. Летом 1884 г. предпринял экспедицию в Рославльск. у. (Смоленск. губ.) для геогностического исследования почвы. В ноябре 1890 г. уехал в Петербург, где пробыл до апр. 1891 г. В 1891 г. получил из м-ва земледелия 5000 р. за труды по разработке вопроса о применении в сельск. хозяйстве фосфоритов. В то же время хлопотал о предоставлении средств на устройство опытной станции в Батищеве, на что в апр. 1891 г. получил разрешение с ассигнованием по 3000 р. ежегодно. Умер 21 янв. 1893 г. в Батищеве и похоронен около родового имения Климово (Духовщинск. у., Смоленск. губ.).

Из рукописн. автобиографии В. Г. Котельникова.—Из ненапечатанной части статьи О. В. Аптекмана: «Зачатки культурн. народничества».—Справки (А. Энгельгардт, Бажанов, Басенский, Лосев, Н. Лачинов, Л. Покровская, М. Сабсович).—Татищев, Революц. движение, гл. III.—Список 1852—1879 г.г., л. 34 об.—Дела Департ. полиции, III, № 224 (1881), № 74, ч. 55 (1890).—Свод указаний (Ук.).—Бурцев, За сто лет, II, 76, 142.—Брокгауз-Ефрон, Словарь.—Б. Глинский, Революц. период, I, 156, 466.—А. Корнилов, Обществен. движение, 147.—К. Пажитнов, Развитие социалистическ. идей, I (Ук.).—Словарь Граната, т. 40, стр. 29, 206, 209. (Автобиографии О. К. Булановой и А. И. Корниловой)

А. Энгельгардт, Письма из деревни. 3-ье издание. Предисловие Н. Энгельгардта, А. Н. Энгельгардт и Батищевск. дело).—Мертваго, Не по торному пути. СПБ., 1895.—А. И. Фаресов, Семидесятники. СПБ., 1905, стр. 3—171 (А. Н. Энгельгардт).

В. Котельников, «Русск. Ведом.» 1887, № 185.—А. Фаресов, «Вестн. Евр.» 1893, VII—VIII (Воспоминания о А. Энгельгардте).—«Истор. Вестн.» 1893, VII (Некролог).—«Книжки Недели» 1895, VI.—А. Скабичевский, «Русск. Мысль» 1906, I, 78 сл. (Под гнетом реакции).—«Истор. Вестн.» 1911, IV, 42—68 (Энгельгардт и Солдатенков).—В. Грачев, «Кооперативн. Жизнь» (Смоленск) 1922, IV—V, VI—VII (Двадцать два года под надзором. Материалы для биографии А. Н. Энгельгардта).

А. Никитенко, Записки и дневник, II, 417.—Л. Пантелеев, Из воспоминаний, 198, 282.—М. Михайлов, Записки (Ук.).—Н. Шелгунов, Воспоминания (Ук.).—О. Аптекман, Земля и Воля (Ук.).—П. Лавров, Народники-пропагандисты (Ук.).

«Сев. Пчела» 1861, №№ от 27 сент. и 2 окт.—Н. Русанов, «Русск. Богатство» 1905, III, 167 (П. Л. Лавров).—«Наша Страна». Сборник (1907), стр. 171. (Студенческое движение 1869 г.).—М. Слобожанин, «Мин. Годы» 1908, V—VI, 294 (Черты из жизни и деятельности С. Н. Кривенко).—К. Арсеньев, «Гол. Мин.» 1913, I, 167 сл. (Из далеких воспоминаний).—П. Боборыкин, «Гол. Мин.» 1913, III, 190 (За полвека).—В. Богучарский, «Гол. Мин.» 1915, IV, 213 (Общественное движение 60-х г.г.)—«Гол. Мин.» 1915, IX, 135 (П.Л. Лавров в воспоминаниях современников).—«Ист.-Рев. Сборник» I (1924), 16 сл. (О. Аптекман, Зачатки культурн. народничества).—В. Перовский, «Кат. и Сс.» 1925, III (16), 9 (Воспоминания).—А. Корнилова-Мороз, «Кат. и Сс.» 1926, I (22), 9, 15, 16 (С. Перовская и основание кружка чайковцев).—«Известия Ленингр. Лесн. ин-та» XXXV (1927) (Памяти П. Г. Лосева).—Н. Медведский, «Извест. Ленингр. Лесн. ин-та» XXXVII (1929), 52 (За четыре десятилетия).—А. Коленко, «Извест. Ленингр. Лесн. ин-та» XXXVII (1929), 70—71, 76—78 (Воспоминания о Земледельческ. и Лесном ин-те в период 1869—1870 г. г.).

Энгельгардт (урожден. Макарова), Анна Николаевна, жена А-дра Ник. Энгельгардта, дочь известн. лексикографа. Род. в 1838 г. В 1860-х г.г. принимала энергичное участие в женск. движении. Вследствие посещений ею вечерних собраний студентов в Земледельческ. ин-те осенью 1870 г. была арестована вместе с мужем 1 (?) дек. 1870 г.; освобождена 12 дек. т. г. Переводчица. Умерла в 1903 г.

Справка (Анна Энгельгардт).—Сообщение М. М. Клевенского.—Первое собрание писем И. С. Тургенева. Спб., 1885, стр. 140—142, 146, 165, 173.—А. Никитенко, Записки и дневник, II, 417.—Вл. Стасов, Н. В. Стасова. П., 1899 (Ук.).—М. Лемке, Политическ. процессы 60-х г. г. (Ук.).

«Нов. Время» 1901, № от 5 янв. (Сорокалетн. юбилей литературн. деятельности).—«Литер. Вестник» 1901, т. I, № 1, стр. 132—133.—М. Антонович, «Был.» 1907, IV, 297 (По поводу статьи Н. С. Русанова «П. Л. Лавров»).—«Толстовск. Музей» II (1914), 196 (Переписка Л. Толстого с Н. Н. Страховым).—«Гол. Мин.» 1919, I—V, 185—187 (Из дневников Штакеншнейдер).

Энгельгардт, Николай Евгениевич, дворянин Смоленск. губ. Род. ок. 1849 г. Окончил Константиновск. юнкерск. уч-ще в Петербурге. В конце 1870-х г.г.—капитан 145-го Новочеркасск. пехотн. полка. В апр. 1878 г. вел пропаганду (?) в Петербурге среди офицеров, «призывая их не итти против студентов». Был арестован. По выс. пов. дело о нем прекращено вследствие расстройства его умствен. способностей.

Справка (Н. Энгельгардт).

«Община» VI—VII (1878), 15 (Из Петербурга).

Энглези, Василий Иванович, вольн. штурман, машинист парового отделения, служивший на Одесск. жел. дороге. В конце 1876 г. привлечен к дознанию по делу о преступном сообществе, образовавшемся в Одессе в целях пропаганды (Южно-Росс. рабоч. союз), вследствие доноса П. Толстоногова о том, что Энглези доставал ему запрещен. книги. Обязан подпиской о невыезде из Одессы. По постановлению особ. прис. Сената, изложенному в отношении оберпрокурора от 27 февр. 1877 г. м-ру внутр. дел, дело о нем за недостатком улик прекращено.

Справка (В. Энгелези).

В. Максаков и В. Невский, Южно-русские рабочие союзы (Ук.).—В. Невский, От «Земли и Воли» к группе «Освобождение труда» (Ук.).

Эндауров, Александр Меркурьевич, дворянин Ярославск. губ., сын землевладельца Пошехонск. у. (Ярославск. губ.), родственник Перовских и Владыкиных. Род. ок. 1851 г. Окончил в 1870 г. Вологодск. гимназию и в 1874 г.—Технологическ. ин-т в Петербурге со званием техника 1-го разряда. В 1872 г. жил в Петербурге с В. Перовским и Н. Владыкиным. Во втор. пол. 1873 г., не будучи членом кружка чайковцев, вел пропаганду среди рабочих в центр. части Петербурга (Измайловск. полк и Лиговка); в том же году получил транспорт газ. «Вперед». В конце 1873 г. был заведующим техническ. частью картографическ. заведения своего родственника Ильина в Петербурге. В нач. 1874 г. введен А. Сердюковым в петербургск. кружок чайковцев вместе с В. Перовским; ему были поручены сношения с лицами, через которых получалась из-за границы запрещен. литература. До 1874 г. был близок с петербургск. лавристск. кружком (Л. Гинзбург, В. Варзар и др.). Летом 1874 г. вел пропаганду среди крестьян вместе с Н. Бухом и Н. Владыкиным в имении отца, в с. Щипцове (Пошехонск. у., Ярославск. губ.). Осенью 1874 г. вел пропаганду вместе с В. Ваховской в Петербурге среди учеников портняжн. мастерской Г. Чуккура под видом обучения их грамоте, что было установлено при производстве дознания по делу о пропаганде в империи (193). Был арестован 9 февр. 1875 г. в имении отца, в с. Щипцове, отправлен под конвоем в Ярославль, а оттуда в Петербург, где успел бежать с вокзала Николаевск. жел. дороги при помощи товарищей (А. Семяновского, А. Криля, А. Таксиса); скрывался на хуторе Перовских Приморском (около Севастополя). Разыскивался по циркуляру III Отделения от 7 марта 1875 г. Должен был быть привлеченным по делу о пропаганде в империи (193), но остался неразысканным; при дознании были выяснены его сношения с Ф. Лермонтовым, находившимся в заключении. Должен был быть привлеченным к дознанию и по делу о противоправительств. пропаганде (50), вследствие показаний в февр. 1876 г. унт.-офицера Ив. Буланова о том, что Энд-в подговаривал его устроить побег трех заключенных, содержавшихся в Москве в Сущевском арестном доме; за неразысканием оба дела о нем прекращены. В Приморском занимался земледелием; одно время был заведующим, после П. Теллалова, библиотекой М. С. Берга в Симферополе, закрытою в 1878 г. правительством. В конце 1878 г.—нач. 1879 г. был вызван С. Перовскою из Приморского в Харьков для занятия места письмоводителя в одном их Харьковск. централов на предмет освобождения И. Мышкина, С. Ковалика и др. Попытка не удалась, так как Энд-в был обыскан в гостинице в Харькове, при чем был отобран его нелегальн. паспорт. Отправлен обратно в Приморское, где, по

А. М. Эндауров.

С фотогр. 1881 г.

Из собр. Музея «Каторга и Ссылка».

обнаружении его местопребывания, был арестован в Севастополе 28 апр. 1879 г. и отправлен в Петербург; содержался в Доме предвар. заключения. Привлечен к дознанию по обвинению в пропаганде среди учеников портняжн. мастерской Г. Чуккура в 1875 г. По выс. пов. 16 апр. 1880 г. дело о нем разрешено в администр. порядке с высылкою его под гласн. надзор полиции за распространение преступн. сочинений в одну из северо-восточн. губерний Европ. России. С 25 мая 1880 г. водворен в Вятск. губ., откуда в июле т. г. по распоряжению нач-ка Верх. распоряд. комиссии, согласно ходатайству отца, был переведен в с. Щипцово (Пошехонск. у., Ярославск. губ.) с продолжением надзора. По постановлению Особ. совещания от 17 окт. 1881 г. срок надзора определен в три года, считая с 9 сент. 1881 г. В ноябре 1883 г. получил разрешение переехать в Брянск. у. (Орловск. губ.) для поступления техником на завод Мальцева. По постановлению Особ. совещания от 1 дек. 1883 г. освобожден от гласн. надзора с подчинением негласному и с воспрещением проживать в Киеве. С 1887 г. по 1888 г. управлял в с. Радище (Брянск. у.) стекольн. фабрикой; с 1889 г.— управляющий, а потом директор хрустальн. завода Мальцевск. товарищества в с. Дядькове (Брянск. у.). В 1891 г. выбыл за границу; за его возвращением по распоряжению Департ. полиции от 3 окт. 1891 г. было установлено наблюдение. Освобожден от негласн. надзора по распоряжению Департ. полиции от 29 янв. 1892 г. В 1905 г. проживал в Петербурге, при чем Департ. полиции сообщил о неимении препятствий к поступлению его на службу по таможен. ведомству.

Справки (А. Эндауров, М. Берг, С. Железняк, Л. Златопольский, М. Марков, В. Перовский, М. Платонов, Г. Чуккур).—Доклады 1876, I, 171; 1880 I, 296—300.—Справ. листок.—Список 1883 г., III, стр. 49.—Дела Департ. полиции: III, №№ 550 (1882), 1180 (1883), 284 (1889), № 74, ч. 13 (1890); V, № 5253, ч. 2 (1884).—Словарь Граната, т. 40, стр. 48 (Автобиография Н. К. Буха).—За сто лет. Технологическ. ин-т, II, 606.

Госуд. преступления, III, 48—50 (44—46).—Н. Чарушин, О далеком прошлом (Ук.).—В. Перовский, Воспоминания, 53 сл., 58 сл., 61 сл., 77 сл., 88 сл., 93 сл.— Н. Бух, Воспоминания, 62.—В. Невский, От «Земли и Воли» к группе «Освобождение труда» (Ук.).— Н. Кулябко-Корецкий, Из давних лет (Ук.).

«Нар. Воля» II (1879) (Хроника преследований) (Литература парт. «Нар. Воля», 138).—«Листок «Нар. Воли» II (1880) (Хроника преследований)(Там же, 259).—И. Деникер, «Кат. и Сс.» 1924, IV (11), 27, 39 (Воспоминания).— В. Перовский, «Кат. и Сс.» 1925, III (16), 16, 18—20; IV (17), 63, 68, 69, 72, 73 (Мои воспоминания).—И. Беккер, «Кат. и Сс.» 1927, IV (33), 113—114 (Долгушинцы в Ново-Белгородск. тюрьме).—М. Фроленко, «Кат. и Сс.» 1928, IV (41), 88—89 (Попытка освобождения П. Войнаральского 1 июля 1878 г.).—Ш. Левин, «Кат. и Сс.» 1929, XII (61), 16 (Кружок чайковцев и пропаганда среди петербургск. рабочих в нач. 1870 г.г.).

Эндауров, Николай Меркурьевич, дворянин Ярославск. губ., сын землевладельца Пошехонск. у. (Ярославск. губ.), брат А-дра Энд-ва. Род. ок. 1850 г. Не окончил Вологодск. гимназии; вышел из 6-го класса. Жил в с. Щипцове (Пошехонск. у.) в имении отца. Арестован 9 февр. 1875 г. вместе с братом А-дром в с. Щипцове в связи с пропагандою среди крестьян. В 1876 г. взял на поруки привлекавшегося к дознанию студента С. Железняка и, по агентурн. сведениям, оказывал материальн. помощь и дал убежище разыскиваемому Л. Златопольскому. Вторично обыскан в июне 1879 г. в с. Щипцове и привлечен к дознанию, возникшему в июне 1879 г. в Ярославле, по обвинению в распространении среди крестьян «преступных» слухов о переделе земли и убийстве государя. Обязан подпискою о невыезде. По выс. пов. 2 янв. 1880 г. дело о нем разрешено в администр. порядке с выдержанием его под арестом в течение месяца и с подчинением гласн. надзору полиции в течение трех лет. По освобождении от гласн. надзора подчинен негласному, снятому с него по циркуляру Департ. полиции от 18 марта 1892 г. С сред. 1880-х г.г. жил в Брянск. у. (Орловск. губ.), где служил на Сергиево-Радецком паровозн. заводе. В янв. 1898 г. разрешено повсеместн. жительство.

Справки (Н. Эндауров, С. Железняк, А-др и А-дра Эндауровы).—Дело м-ва юстиции, II угол. отдел., № 7820 (1879).—Доклады 1880, I, 7—15.—Справ. листок.—Циркуляры Департ. полиц. (1892).—Дело Департ. полиц., III, № 1666 (1897).

Эндауров, Николай Иванович, дворянин Пензенск. губ., отст. гвардии поручик, родственник П. Войнаральского по матери. Род. ок. 1838 г. В нач. 1870-х г.г.—мировой судья Городищенск. у. (Пензенск. губ.). Жил в Пензе. При его помощи П. Войнаральский в нач. июня 1874 г., желая спасти на случай ареста свои деньги, предназначенные на революц. цели, выдал два фиктивн. векселя на 26000 р. Э. Каменьскому. Добыл Войнаральскому бланк для подорожной по казенной надобности, по которой В-ий успел уехать в Москву, а потом в Саратов. Был обыскан и арестован в 1874 г. Содержался в одиночн. заключении в Пензенск. тюремн. замке. Предан 5 мая 1877 г. суду особ. присутств. Сената по обвинению в том, что, не принимая участия в противозаконном сообщ-ве, помогал П. Войнаральскому денежно и в попытке скрыться от преследования, а также в растрате казенных денег (процесс 193-х). Признан судом виновным в растрате денег и приговорен 23 янв. 1878 г. к отрешению от должности и к возмещению растраченных денег.

Справки (Н. Эндауров, Буланов, Покровский).—Бурцев, За сто лет, II, 91.—Б. Глинский, Революц. период, II, 65.

Стенограф. отчет, 122, 479.—Госуд. преступления, III, 201—202 (183—184), 207 (188), 260—262 (237—238), 267 (243), 319 (291), 326—328 (297—299).—С. Ковалик, Революц. движение 70-х г.г. (Ук.).

Старик [С. Ковалик], «Был.» 1906, XII, 79 (Движение 70-х г. г. по Большому процессу).—«Был.» 1907, IX, 272—273 (Записка м-ра юстиции Палена).—С. Чудновский, «Мин. Годы» 1908, V—VI, 374 (Из дальних лет).—А. Якимова, «Кат. и Сс.» 1927, VIII (37), 8, 10 (Большой процесс).—Н. Сидоров, «Кат. и Сс.» 1928, I (38), 35 (Статистическ. сведения о пропагандистах 70-х г.г. в обработке III Отделения).

Эндаурова, Александра Меркурьевна, сестра А-дра и Ник. Эндауровых—девичья

фамилия А-дры Мерк. Владыкиной (см.).

Справка (А. Эндаурова).

Эндаурова, Екатерина Николаевна —фамилия по мужу Ек. Ник. Проскуриной (см.).

В. Перовский, «Кат. и Сс.» 1925, IV (17), 63, 68 (Воспоминания).

Эпштейн (по мужу Клеменц), Анна Мордуховна (Михайловна), еврейка, дочь виленск. мещанина, жена Д. А. Клеменца. Род. в Вильно. При ее участии в 1871—1872 г.г. организовался в Вильно кружок учащейся еврейск. молодежи, в который вошли А. Либерман, А. Зунделевич, В. Иохельсон и друг. При ее посредстве кружок был связан с петербургск. чайковцами, от которых получал литературу. В виду хорошего ее знакомства с условиями пограничного района и имевшихся у ней связей, при ее посредстве получались из-за границы запрещен. издания. В перв. пол. 1870-х г.г.—слушательница акушерск. курсов в Петербурге. Принадлежала к грузинск. кружку О. Кананową, вследствие чего с марта 1874 г. подчинена негласн. наблюдению. Жила в земледельческ. колонии Н. Богдановича в имен. Воронино (Торопецк. у., Псковск. губ.). Была арестована в марте 1877 г. при входе в зал суда по процессу 50-ти, как пред'явившая фальшив. билет; после допроса была освобождена с подчинением надзору полиции. В 1878 г. эмигрировала за границу и жила в Женеве. Не примыкая к партийным группировкам, в течение ряда лет (с 1870-х г.г.) вела контрабандную переправу литературы и людей через русск. границу и служила посредницей в нелегальной переписке между эмигрантами и революционерами, находившимися в России. Разыскивалась по циркуляру Департ. полиции от 22 мая 1889 г. Умерла в Вене от рака 13 ноября 1895 г.

Справки (А. Эпштейн, Койранский, Мелис).—Дела Департ. полиц.: III, № 712 (1882); V, № 7563 (1888) (Циркуляры).—Список 1883 г., I, стр. 119.

«Кат. и Сс.» 1928, II (39), 38—40 (Неопубликованные письма П. Лаврова. I. А. М. Эпштейн).—«Кат. и Сс.» 1928, XI (48), 71—75, 77—78 (Письма С. М. Кравчинского. I. А. М. Эпштейн).

Н. Морозов, Повести моей жизни, II, 131—132.—Л. Дейч, Баловень судьбы, 40, 51.—Л. Дейч, Д. Клеменц, 4, 38 сл.—Н. Бухбиндер, История еврейск. рабочего движения в России (Ук.).—А. Иванчин-Писарев, Хождение в народ (Ук.).—В. Засулич, Воспоминания. М., 1931 (Ук.).

О. Любатович, «Был.» 1906, V, 241, 242, 243 (Далекое и недавнее).—Б. Фрумкин, «Еврейск. Стар.» 1911, II—III, 227 (Из истории революц. движения среди евреев 70-х г.г.).—Л. Дейч, «Гол. Мин.» 1914, VI, 88 (Один из последних семидесятников).—А. Иванчин-Писарев, «Заветы» 1914, V, 145 (Кое-что из жизни Гл. Ив. Успенского).—В. Иохельсон, «Был.» VII (1918), 55 (Далекое и прошлое).—Н. Драго, «Кат. и Сс.» VI (1923), 13, 15 (Записки старого народника).—Н. Головина-Юргенсон, «Кат. и Сс.» VI (1923), 28 (Мои воспоминания).—«Музей Революции». Сборник I (1923), 48 (В. Иохельсон, Календарь «Народн. Воли»).—«Ист.-Рев. Сборник» I(1924), 39 (Н. Бухбиндер, Из истории революц. пропаганды среди евреев в России).—Группа «Освобождение труда». Сборник II (1924), 189 сл. (Л. Дейч, А. Зунделевич).—«Ист.-Рев. Сборник» II (1924) (Ук.) (Э. Корольчук, Из переписки В. И. Засулич).—О. Буланова, «Кат. и Сс.» 1929, V (54), 159 (Л. П. Буланов).—Е. Дубенская, «Кат. и Сс.» 1930, V (66), 174 (Д. А. Клеменц).

Эпштейн, Мирон (Мейер) Мордухович, еврей, виленск. мещанин, брат А. М. Эпштейн. Род. в Вильно ск. 1862 г. Учился в Виленск. прогимназии, откуда вышел в 1876 г. из 2-го класса; затем обучался до 5-го класса в гимназии в Петербурге. В 1875 г. входил в виленск. революц. кружок, организованный Л. Давидовичем. Привлечен в 1876 (?) г. к дознанию по подозрению в знании о «преступной» деятельности членов виленск. революц. кружка и в получении от них запрещен. сочинений. По выс. пов. 18 ноября 1876 г. дело о нем прекращено за недостатком улик. В 1879 г. оставил учение; жил в Вильно и Одессе; занимался преподаванием частных уроков.

Справка (М. Эпштейн).—Доклады 1876, II, 351—359.—Справ. листок.—Список 1883 г., I, стр. 119.

Н. Бухбиндер, История еврейск. рабоч.движения в России (Ук.).

«Ист.-Рев. Сборник» I (1924), 41, 56, 60, 63 (Н. Бухбиндер, Из истории революц. пропаганды среди евреев в России).

Эпштейн, Осип Мордухович, еврей, виленск. мещанин, брат А. М. Эпштейн. В 1876 г. заподозрен в принадлежности к виленск. революц. кружку, организованному в 1875 г. Л. Давидовичем.

Справка (О. Эпштейн).—Список 1883 г., I, стр. 119.

Эпштейн, Соломон, еврей, почетн. гражданин. Привлечен к дознанию по делу о пропаганде в империи (193) вследствие близких отношений с членами харьковск. революц. кружка и участия в их собраниях. По выс. пов. 19 февр. 1876 г. дело о нем разрешено в администр. порядке с учреждением негласн. надзора.

Доклады 1876, I, 33 об.—Справ. листок.

Эрастов, Иван Антонович, крестьянин Александровск. вол. (Оренбургск. губ.). Привлечен к дознанию по делу о пропаганде в империи (193) в виду того, что летом 1874 г. М. Муравский читал ему на его хуторе запрещен. книги, приехав к нему с рекомендательным письмом от его сына Федора Ивановича, служившего в Оренбурге в акцизн. управлении. Свидетель по процессу 193-х.

Справка (Фед. Эрастов).

Госуд. преступления, III, 74 (67).

Эрастов, Иван Иванович, крестьянин—фамилия, под которой жил в 1877 г. и работал в кузнице в с. Гвардейцы (Преображенское) (Самарск. губ.) Ал-др. Ив. Медведев (см.).

Справка (А. Медведев).

Эрастов, Степан Иванович.

См. «восьмидесятые годы».

Эрасси, бывш. студент Мед.-Хир. ак-ии. За участие в студенческ. беспорядках в ноябре 1878 г. уволен из ак-ии и выслан на родину, во Владимирск. губ. Проживая в 1878—1879 г. г. в Иваново-Вознесенске, посещал собрания, происходившие у Ф. Маврицкого; подозревался в пропаганде среди иваново-вознесенск. рабчих. В мае 1879 г. получил разрешение на свободное прожи-

вание в Европ. России, кроме столиц, столичных и Таврическ. губерний.

Справка (Эрасси).

Эристов, Андрей Михайлович, князь. В сред. 1870-х г.г.—студент Петербургск. ун-та. Обыскан в Петербурге в 1876 г. и привлечен к дознанию, возникшему в окт. 1876 г. в Тифлисе, по делу о пропаганде в Тифлисск. и Кутаисск. губерниях, вследствие показаний Ег. Иосселиани, донесшего о его принадлежности к кавказск. революц. кружку, возникшему в 1875 г. Подчинен надзору полиции. По выс. пов. 26 июля 1878 г. за недостатком улик освобожден от наказания. Освобожден от надзора 26 окт. 1879 г.

Справка (А. Эристов).—Доклады 1878, II, 398—410.—Справ. листок.—Ведомость по Петербургск. губ. (1879).

Эристов, Луасарб Александрович, князь. Привлечен к дознанию, возникшему в окт. 1876 г. в Тифлисе, по делу о революц. пропаганде в Тифлисск. и Кутаисск. губерниях, вследствие показаний Ег. Иосселиани, донесшего о его принадлежности к кавказск. революц. кружку, организованному в 1875 г. По выс. пов. 26 июля 1878 г. за недостатком улик освобожден от наказания.

Справка (Л. Эристов).—Доклады 1878, II, 398—410.—Справ. листок.

Эристов, Михаил Леванович, князь, отставн. поручик. Привлечен к дознанию, возникшему в окт. 1876 г. в Тифлисе, по делу о революц. пропаганде в Тифлисск. и Кутаисск. губерниях, по обвинению в принадлежности к кавказск. революц. кружку, возникшему в 1875 г. По выс. пов. 26 июля 1878 г. освобожден ст взыскания за недостатком улик.

Справки (М. Эристов, Л. Черкезов).—Доклады 1878, II, 398—410.—Справ. листок.

Эрлих, «житель Варшавы». По агентурн. сведениям, находился в близких сношениях с эмигрантом Ст. Мендельсоном, арестованным в 1879 г. в Вене.

Справки (Эрлих, Ст. Мендельсон).

Эрманов, Александр. В 1872 г. работал на заводе Беллино-Фендриха в Одессе и тогда же входил в первоначальн. кружок, организованный Евг. Ос. Заславским. В 1874 г. вместе с П. Сикачиным и Степ. Федоровым выехал в Ростов-на-Дону для организации отделения Южно-Росс. рабоч. союза. Работал в Ростове на заводе Фронштейна и организовал ядро отделения союза из железно-дорожных рабочих. Был арестован, но по делу Южно-Российск. союза не привлекался.

В. Невский, Очерки, I (Ук.).—В. Максаков и В. Невский, Южно-русские союзы (Ук.).

Э(Е)рманс, Иосиф Давидович, еврей, из виленск. мещан. Род. ок. 1856 г. В 1876 г.—рядовой из вольноопределяющихся 107-го пехотн. Троицкого полка. Привлечен в 1876 г. к дознанию вследствие подозрения в знании о «преступных» действиях членов виленск. революц. кружка, организованного в 1875 г. Л. Давидовичем, и в получении от них запрещен. книг; о его политич. неблагонадежности было сообщено командиру полка. По выс. пов. 18 ноября 1876 г. дело о нем за недостатком улик прекращено.

Справка (И. Ерманс).—Доклады 1876, II, 351—359.—Справ. листок.

«Ист.-Рев. Сборник» I (1924), 56, 60, 61 (Н. Бухбиндер, Из истории революц. пропаганды среди евреев в России в 1870-х г. г.).

Э(Е)фрон, Иосель-Иоиль-Юлий Абрамович, еврей, сын петербургск. 1-й гильдии купца. Род. ок. 1855 г. в Вильно. Осенью 1874 г. сблизился с еврейск. социалистическ. кружком в Берлине (Г. Гуревич и др.). В апр. 1876 г. арестован в Москве по ошибке вместо брата Исаака, обвинявшегося в распространении книг преступн. содержания в Москве и в Зарайск. у. (Рязанск. губ.). В виду подозрения, вызванного его уклончивыми показаниями, подчинен надзору полиции. В мае 1876 г. во время производства дознания по делу о пропаганде в Москве и в Вологодск. губ. выяснилось, что Иосель Эфрон принадлежит к числу членов означенного сообщества, в виду заявления И. Растворова о передаче Эфроном П. Попову чистого паспортн. бланка и пяти фальшивых печатей. Арестован в мае 1876 г. и привлечен к дознанию по делу о пропаганде в Москве и Вологодск. губ. (дело А. Ардасенова, В. Балмашева и др.). Под стражей находился восемь с половиною месяцев в одиночн. заключении. По освобождении из-под стражи в 1877 г. выехал в Вильно. По выс. пов. 7 февр. 1879 г. дело о нем разрешено в администр. порядке с подчинением гласн. надзору полиции; до приведения сего в исполнение скрылся в апр. 1879 г. из Вильно за границу. По агентурн. сведениям, в авг. 1880 г. жил в Цюрихе, где вместе с эмигрантами Городецким и Дорфманом организовал общ-во для издания на еврейск., польск. и русск. языках сочинений «нигилистического содержания». Во втор. пол. 1880-х г.г. окончил медиц. фак-т Цюрихск. ун-та и практиковал в Цюрихе, а потом — в Париже (в 1890-х г.г.). По сообщению К. Майбардюка, в 1896 г. занимался транспортированием нелегальн. литературы в Россию. По выс. пов. 28 дек. 1895 г. получил разрешение вернуться в Россию при условии воспрещения ему жительства в столицах. Жил (?) в Виленск. губ. В конце 1890-х г.г. жил в Париже.

Справка (Иосель Ефрон),—Доклады 1879, I, 62—87.—Справ. листок.—Дела Департ. полиции, III, № 2, ч. I (1887), циркуляры (1889), № 22, лит. А, ч. 8 (1897).—Список 1883 г., I, стр. 34; 1890 г., стр. 145; 1899 г., стр. 269—270.

Г. Гуревич, «Еврейск. Старина» X (1918), 152, 155 (Процесс еврейск. социалистов в Берлине).—С. Мицкевич, «Кат. и Сс.» 1924, IV (11), 58, 62, 63 (Московск. революц. кружки втор. пол. 1870-х г.г.).

Э(Е)фрон, Исаак Абрамович, еврей, сын петербургск. 1-й гильдии купца, брат Иосселя Ефрона, аптекарск. ученик. Род. ок. 1860 г. (1858?) г. Арестован в апр.(?) 1876 г. в Москве по делу М. Эйгеса и привлечен к дознанию по обвинению в распространении в с. Дединове (Зарайск. у., Рязанск. губ.) в апр. 1876 г. среди

крестьян запрещенных книг; при аресте пытался бежать. Кроме того, вследствие показаний Ив. Растворова о получении от И. Эфрона запрещен. книг и газет, привлечен к дознанию по делу о пропаганде в Москве и в Вологодск. губ. (дело А. Ардасенова, В. Балмашева и др.). Содержался в одиночн. заключении год и один месяц. В мае 1877 г., находясь под стражей, обнаружил признаки умственного расстройства и был помещен в лечебницу; по ходатайству прокурора Московск. суд. палаты был освобожден из-под стражи и выбыл в Вильно. По выс. пов. от 7 февр. 1879 г. дело о нем разрешено в администр. порядке с высылкою его под надзор полиции в Восточн. Сибирь; до приведения наказания в исполнение, в апр. 1879 г. вместе с братом Иосселем скрылся из Вильно за границу. В 1884 г. проживал в Берне, затем в Цюрихе; в марте 1889 г. выехал в Париж; в 1899 г.—доктор химии и директор химическ. завода в Бельгии.

Справки (Ис. Э ф р о н, Н е а р о н о в, Э й г е с, Ш т е н б е р г, Иоссель Э ф р о н).—Доклады 1879, I, 62—87.—Справ. листок.—Список 1883 г., I, стр. 34; 1890 г., стр. 145; 1899 г., стр. 269.—Хроника, 327.

«Вперед» № 35 (1876), 365 сл. (Из Москвы).—«Вперед» т. V (1877), 176 (Из истории арестов и преследований).—С. М и ц к е в и ч, «Кат. и Сс.» 1924, IV (11), 58, 62, 63 (Московск. революц. кружки втор. пол. 1870-х г.г.).—«Ист.-Рев. Сборник» II (1924) (Ук.) (В. Н е в с к и й, Группа «Освобождение труда» в период 1883—1884 г.г.).

Э(Е)фрон, Шипшель Кальманович, еврей, виленск. мещанин. Род. ок. 1853 г. Воспитывался в раввинск. уч-ще. В 1875—1876 г.г. —учитель еврейск. уч-ща в Вильно; сотрудник «Виленск. Вестника». Привлечен в 1876 г. к дознанию по подозрению в знании о «преступной» деятельности членов революц. виленск. кружка, организованного в 1875 г. Л. Давидовичем, и в получении от них запрещен. сочинений. До решения дела подчинен надзору полиции. По выс. пов. 18 ноября 1876 г. дело о нем за недостатком улик прекращено.

Справка (Ш. Э ф р о н).—Доклады 1876, II, 351—359.—Справ. листок.

«Ист.-Рев. Сборник» I (1924), 56, 60 (Н. Б у х б и н д е р, Из истории революц. пропаганды среди евреев в России в 70-х г.г.).

Эфрон, Яков Кальманович (Константинович).

См. «восьмидесятые годы».

Эфрос, Маркус Абрамович, еврей, бобруйский купеческ. сын. Род. ок. 1858 г. В 1877 г.—вольнослушатель Московск. Техническ. уч-ща. Обыскан в Москве 18 марта 1877 г. вместе с сожителем своим Иез. Биновичем; при обыске обнаружены запрещен. произведения, воззвания к еврейск. интеллигенции и переписка «предосудительного» содержания. Привлечен к дознанию по делу «Общ-ва друзей». Находился под стражей 2 мес. 19 дней, после чего отдан на поруки под денежн. залог. По выс. пов. 29 ноября 1878 г. дело о нем за недостатком улик прекращено.

Справка (М. Э ф р о с).—Доклады 1878, III, 621—649.—Справ. листок.

Эше, Николай Августович. В 1879 г.—студент 3-го курса Петербургск. ун-та. Арестован в Петербурге в сред. марта 1879 г. в связи с покушением на ген.-ад'ют. Дрентельна. Вторично арестован в нач. ноября 1879 г. за участие в студенческ. беспорядках («антроповская история»). Исключен из ун-та и выслан на родину. В том же году разрешено поступить в Московск. ун-т, а в окт. 1880 г.—перейти снова в Петербургский ун-т.

Справка (Н. Э ш е).

«Земля и Воля» V(1879)(Наши домашние дела) (Революц. журналистка 70-х г.г., 460).—«Нар. Воля» II (1879) (Университетск. дела) (Литература парт.«Народн. Воля», 129).—М. Т и м о ф е е в, «Кат. и Сс.» 1929, VIII—IX (57—58), 112 (Пережитое).

Ю

Ювеналиев, Алексей Петрович.
См. «восьмидесятые годы».

Ювеналиев, Иван Петрович, дворянин, сын титул. советника. Род. ок. 1853 г. в Саратове. Окончил Саратовск. гимназию, товарищ П. Поливанова. В сред. 1870-х г.г. —студент Киевск. ун-та, который окончил со званием кандидата математическ. наук, и был в 1878 г. оставлен при ун-те по кафедре физики. В марте 1876 г. был обыскан в виду дошедших до Киевск. жанд. упр-ния сведений о том, что в обсерватории ун-та, где жил И. Ювеналиев, помещается склад нелегальн. изданий. В 1877 г., по словам А. Медведева, был руководителем студенч. клуба в Киеве. По показаниям А. Богославского, принадлежал к кружку украинофилов; был близок к И. Драгневичу; участвовал на демонстрации в память умершего гимназиста Белюстина (?) и произнес речь о конституции. В янв. 1878 г. приехал вместе с В. Осинским в Петербург в качестве депутата от киевск. группы конституционалистов с предложением землевольцам издавать революцион. орган совместно с указанною группою. В 1878 г. жил в Киеве на одной квартире с Ник. Подольским. Был обыскан 24 февр. 1878 г. в связи с розысками по делу о покушении на Котляревского; при обыске в его квартире был задержан с револьвером Гр. Бевердей; подозревался в укрывательстве вместе с Н. Подольским лица, совершившего покушение на Котляревского. Был арестован, но скоро освобожден на поруки проф. Авенариуса под денежн. залог в 2000 р. Принял деятельное участие в марте 1878 г. в организации студенческ. волнений в Киевск. ун-те по поводу ареста Н. Подольского. Был снова арестован и по распоряжению киевск. ген.-губернатора от 31 марта 1878 г., как «признанный в числе главных агитаторов» студенческ. волнений выслан в ночь на 2 апр. т. г. из Киева в Вологодск. губ. под гласн. надзор полиции. С 10 апр. 1878 г. водворен в Кадникове. Согласно распоряжению м-ра внутр. дел от 18 июня 1879 г. переведен в Саратов с продолжением гласн. надзора. В сент. 1880 г. освобожден от гласн. надзора и подчинен негласн. наблюдению. Был учителем в Саратовск. женск. гимназии; активного участия в революц. движении не принимал. Умер в Саратове в сред. 1880-х г.г.

Справки (И. Ювеналъев, Когутов, Н. Подольский).—Ведомость по Вологодск. губ. (1879).—Дело Департ. полиции, V, № 176 (1881).—Свод указаний (Ук.) («Был.» 1907,VI,135).—Бурцев, За сто лет, II, 94.

[И. Майнов], Революц. кружки в Саратове, 15, 29.—О. Аптекман, Земля и Воля (Ук.).—А. Бах, Записки народовольца (Ук.).

«Начало» II (1878) (Последние сведения) (Революц. журналистика 70-х г.г., 63).—«Община» VI—VII (1878), 18 (Из Киева).—«Был.» (загр.) IV (1903), 10 (Из жизни саратовск. кружков).—Ад. Бяловесский, «Был.» 1906, VIII, 202, 204 (Из прошлого).—Саратовец [И. Майнов], «Мин. Годы» 1908, I, 271; IV, 255, 263 (Саратовский семидесятник).—«Ист.-Рев. Сборник»II (1924),18(В. Невский Группа «Освобождение труда»).—П. Щеголев, «Кат. и Сс.» 1930, X (71), 94—95 (А. Медведев).

Ювеналиева (по мужу Флерова), Мария Петровна, дворянка, дочь титул. советн., сестра А. и И. П. Ювеналиевых. Род. в Саратове ок. 1850 г. Окончила Саратовск. женск. гимназию. Слушала лекции на курсах (Аларчинских) при Петербургск. 5-й гимназии. Была арестована в авг. (?) 1874 г. в Саратове и привлечена к дознанию по делу о пропаганде в империи (193), по обвинению в пропаганде в Саратове. По показанию А. Третьякова, на ее квартире, куда он привез ящик с запрещен. книгами, происходили собрания пропагандистов; при обыске мастерской И. Пельконена в Саратове было найдено письмо к ней А. Малиновской, в котором последняя рекомендовала С. Ковалика. По выс. пов. 19 февр. 1876 г. освобождена от взыскания за недостатком улик. Подчинена в Саратове надзору полиции. Летом 1877 г. приезжала в Вязовку (Саратовск. губ.) в имение Малышевых, привлекавшихся вместе с нею по делу о пропаганде в империи.

Справки (М. Флерова, А. Малиновская, Б. Малышев, В. Марковский, Нагумович, Пескова, Самсонов, Г. Софинский).—Доклады 1876, I, 47.—Справ. листок.

Л. Зотов, Саратовская охранка, 67.

Юговский, Виктор, отст. подпоручик. Род. ок. 1838 г. Служил в 142-м пехотн. Звенигородск. полку; уволен со службы в 1868 г. В 1876—1878 г.г. жил в Орле. Обыскан и арестован 13 июля 1878 г.; при обыске обнаружены запрещен. книги и собственные заметки «преступного содержания»; был близко знаком с гимназисткой Л. Махаевой, знакомой П. Заичневского. Привлечен к дознанию, возникшему в июне 1878 г. в Орле, по обвинению в имении преступн. изданий. По выс. пов. 4 окт. 1878 г. дело разрешено в администр. порядке с вменением в наказание предварит. содержания под стражей.

Справка (Л. Махаева).—Доклады 1878, II, 48.—Справ. листок.

Южаков, Сергей Николаевич, дворянин, сын ген.-лейтенанта, брат Елиз. Ник. Южаковой, известный социолог и публицист

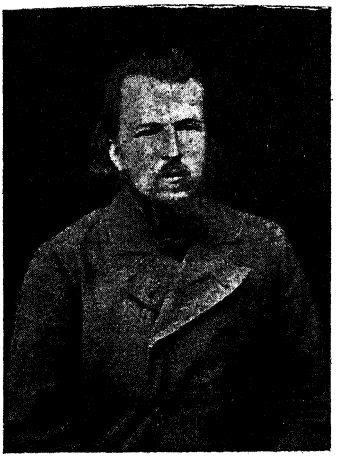

С. Н. Южаков.
С фотогр 1870-х г.г.
Из собр. Музея «Каторга и Ссылка».

народническ. направления. Род. в 1849 г. в Вознесенске (Херсонск. губ.). Учился дома под руководством Ф. В. Бемера. В 1865 г. переехал с семьей в Одессу и в том же году, выдержав вступительн. экзамен в ун-т, поступил на истор.-филол. фак-т. Будучи студентом, приезжал в Киев в качестве делегата для установления связи между студентами обоих ун-тов. В 1868—1869 г.г. принимал деятельн. участие в студенческ. движении; был подвергнут домашн. аресту в нач. апр. 1869 г. Вскоре, заболев, оставил ун-т и уехал за границу. По возвращении окончил ун-т со званием кандидата. С нач. 1870-х г.г. принимает участие в научно-литературн. работе. С дек. 1872 г. выступает в журн. «Знание» с «Социологическими этюдами» и приобретает известность. Жил в Одессе; был помощн. секретаря (А. Х. Гернета) Одесск. городск. управы; сотрудничал в одесск. прессе; был близок к одесск. революц. кругам. Вследствие политическ. неблагонадежности в июне 1879 г. по распоряжению одесск. ген.-губернатора выслан из Одессы под гласн. надзор в Вост. Сибирь. В конце авг. т. г. через Бутырск. тюрьму отправлен в Сибирь и в ноябре т. г. водворен в Красноярске. Ходатайство д. ст. сов. Евреинова в янв. 1881 г. об облегчении участи оставлено без последствий. В апр. 1881 г. ходатайствовал о переводе в Томск, что было разрешено в июле т. г. По постановлению Особ. совещания от 28 ноября 1881 г. в виду хороших о нем отзывов освобожден от надзора, а в дек. т. г. разрешено повсеместн. жительство. Жил снова в Одессе и сотрудничал в местн. газетах. В ночь на 2 ноября 1882 г. обыскан по подозрению в участии в революц. кружке, организованном Ад. Бяловесским; за отсутствием улик к дознанию по этому делу в качестве обвиняемого привлечен не был. В 1885 г. Софьею Гинзбург был привлечен к деятельности народовольч. военно-революц. организации в Петербурге, для которой написал программу занятий по социологии. Находясь в ссылке, продолжал свою литературн. работу, сотрудничая в «Отечеств. Записках» (до их закрытия в 1884 г.), в «Вестн. Евр.», «Русск. Мысли», в газетах «Русск. Ведомости» и «Одесск. Листок». В 1888 г. одним из первых примкнул к нов. журналу «Северн. Вестник», участвовал в редакционных совещаниях и в составлении журнальн. проспекта. С превращением журн. «Русск. Богатство» в народнический журнал, принял в нем деятельное участие и до самой смерти вел последовательно отделы «Хроника внутрен. жизни», «Дневник журналиста», «Иностранное обозрение». Был редактором «Большой энциклопедии». Умер 29 ноября 1910 г. и 1 дек. т. г. похоронен на Волковом кладбище в Петербурге на «Литературн. мостках».

Справка (С. Южаков).—Обзор, V, 36.—Дело м-ва юстиц., II угол. отдел., № 9501 (1882).—Справ. листок.—Дела Департ. полиц.: V, № 2506 (1882); III, № 424 (1894).—Бурцев, За сто лет, II, 98.—Больш. энциклопедия, XXII.—Б. Глинский, Революц. период, II, 369.—«Русск. Ведомости». Сборник, 211—212.—Брокгауз-Ефрон, Словарь.

С. Южаков, «Доброволец Петербурга».—Его же, «Русск. Ведом.» 1880, №№ 60, 66, 114 (В далекую страну).—Его же, «Русск. Ведом.» 1880, № 173 (С далекого севера).—Его же, «Русск. Ведом.» 1909, №№ 170, 172, 178, 209, 260; 1910, №№ 9, 47, 82 (Из воспоминаний старого писателя).—Некрологи: Д. Л [евин], «Речь» 1910, 30 ноября, № 329.—В. Короленко, «Русск. Богатство» 1910, XII, 170—181 (С. Н. Южаков) (Перепечатано в собрании сочинений В. Короленко, т. II (1914), 311—323.—«Вестн. Евр.» 1911, I.—«Соврем. Мир» 1911, I.

И. Белоконский, Дань времени (Ук.).—С. Лион, Революционеры за полярн. кругом, 16.—В. Серошевский, Против волны (Ук.).—Народовольцы 80—90-х г.г. (Ук.) (М. Брагинский, Из воспоминаний о военно-революц. организации 1884—1886 г.г.).—В. Короленко, Дневник, IV, 92—93.

«Нар. Воля» I (1879) (Хроника арестов) (Литература парт. «Нар. Воля», 54).—«Листок «Нар. Воли» I (1882) (Хроника арестов) (Там же, 606).—«Набат» IV (1881), 2—3 (Внутреннее обозрение).—М. Александров [Ольминский], «Был.» 1906, XI, 3 (Группа народовольцев, 1891—1894 г.г.).—Я. Заполярный [Я. Белый], «Был.» 1907, X, 116, 118 («Бунт» в Красноярск. тюрьме).—В. Б [артенев], «Мин. Годы» 1908, XI, 168, 175, 177, 180 (Воспоминания петербуржца о втор. пол. 1880-х г.г.).—Я. Белый, «Кат. и Сс.» VI (1923), 102 (Воспоминания ссыльного 80-х г.г.).—С. Лион, «Кат. и Сс.» 1924, VI (13), 16 (От пропаганды к террору).—Фрейденберг, «Был.» XXXI (1925), 89 (С. Виттенберг).—И. Белоконский, «Кат. и Сс.» 1927, II (31), 155 (К истории политическ. ссылки 80-х г.г.).—П. Ивановская, «Кат. и Сс.» 1927, VI (35), 178 (М. Кутитонская).—Г. Чернявская-Бохановская, «Кат. и Сс.» 1928, V (42), 51, 56, 65, 67 (Автобиография).—Б. Козьмин, «Кат. и Сс.» 1930, VI (67), 62 (К истории «Молодой России»).

Южакова, Елизавета Николаевна, дворянка, дочь ген.-лейтенанта, сестра С. Н. Южакова. Род. ок. 1852 г. в Херсонск. губ. Образование получила домашнее под руководством Ф. В. Бемера (окончила гимназию ?). С конца 1869 г. по 1871 г.

жила за границей; училась в Цюрихе на естествен. фак-те. Сблизилась с К. Турским и принимала (?) участие в предпринятой последним попытке освобождения С. Нечаева в Цюрихе. Вторично была за границей (в Швейцарии и Франции) с конца 1872 г. по 1875 г. Принимала участие в делах русск. колонии; примкнула к числу лиц, группировавшихся около журн. «Набат» («якобинцы»); была членом якобинск. «Общ-ва народн. освобождения». По возвращении в Россию жила в Одессе и вела революцион. работу; постоянно бывала в кружке «башенцев» (Г. Попко, И. Волошенко и др.); как хорошо знавшая типографск. дело бывала в типографии Е. О. Заславского и в 1875 (?) г. отпечатала там вместе с Г. Чернявской воззвание, расклеенное Г. Попко в Одессе; была близка к участникам кружка И. Ковальского и С. Чубарова; вместе с Г. Чернявской и Н. Виташевским образовала в Одессе кружок «якобинцев». Во время сербо-турецкой войны с Г. Чернявской уехала в Сербию, где работала в лазарете сестрой милосердия. В 1877—1878 г.г. жила в Швейцарии, в Женеве. Была близка к редакции журн. «Набат» и принимала участие в его печатании. По возвращении в Россию, во время русско-турецкой войны, работала сестрою милосердия в лазарете под Жмеринкою. В 1879 г. продолжала вести революц. работу в Одессе. По показанию Фихтенгольца, заведывала тайною типографией (кличка «Барыня») вместе с Л. Цукерманом («Сенька»). Принимала участие в мае 1879 г. в организации подкопа под Херсонск. казначейство; после произведенной экспроприации укрывала Т. Морозову. Арестована 24 июня 1879 г. в Одессе и привлечена к дознанию по делу о Херсонск. казначействе. Предана 11 дек. 1879 г. суду по обвинению в принадлежности к преступн. сообщ-ву и в оказании помощи лицам, произведшим похищение денег (процесс Е. Россиковой и др.). Судилась с 10 по 15 (14?) янв. 1880 г. Одесск. военно-окружн. судом; признана виновной и приговорена к лишению всех прав состоян. и к каторжным работам на заводах на 15 лет, при чем суд ходатайствовал о замене последних ссылкою на поселение в отдаленнейш. места Сибири; по конфирмации одесск. ген.-губернатора от 17 янв. 1880 г. ходатайство суда удовлетворено. Вторично судилась Одесск. военно-окружн. судом по делу М. Геллиса, Н. Властопуло и друг. (процесс 19-ти); признана 26 (30?) марта 1880 г. виновной во вступлении в противозакон. сообщ-во, называющее себя социально-революц. партией и стремящееся к ниспровержению госуд. и обществен. строя; постановлением суда прежний приговор (от 14 янв. 1880 г.) оставлен в силе; приговор утвержден одесск. ген.-губернатором 1 апр. 1880 г. Водворена в Балаганске (Иркутск. губ.); в конце февр. 1881 г. разрешено переехать в с. Малышевское (около Балаганска). Бежала 2 марта 1881 г. из Балаганска вместе с Игн. Бачиным. Разыскивалась по циркуляру Департ. полиции от 19 мая 1881 г. Арестована в ночь на 29 мая т. г. в Иркутске, где проживала, укрываясь от преследования, по подложн. паспорту на имя балаганск. мешанки Мар. Фил. Пахомовой: вместе с нею арестован и Игн. Бачин. С 30 мая 1881 г. содержалась в Иркутской тюрьме. За побег приговорена судом к шестимесячн. тюремн. заключению, которое она отбывала до 19 июня 1882 г. в Иркутск. тюрьме. Помогла в побеге Е. Ковальской и С. Богомолец из той же тюрьмы, за что привлечена к дознанию. По представлению иркутск. губернатора от 22 февр. 1882 г. по отбытии заключения выслана в Якутск. обл. Прибыла в Якутск 14 июля 1882 г., откуда вместе с И. Бачиным 18 июля т. г. отправлена в Кусаган-Эльский наслег (Намск. улуса, Якутск. обл.). Была задушена И. Бачиным там же 4 янв. 1883 г., после чего отравился и сам Бачин.

Е. С. Южакова.

С фотогр. 1880 г.

Из собр. Музея «Каторга и Ссылка».

Справки (Е. Южакова, И. Бачин, В. Жаднова, Желтоновский, Е. Минаков, Л. Цукерман, С. Южаков, Ф. Юрковский).—Дела м-ва юстиц., II угол. отдел., №№ 7658 (1879), 7763 (1879), 11250 (1883).—Голицын, Десятая глава, 176.—Список 1883 г., III, стр. 49.—Календарь «Народн. Воли», 159.—Хроника, 53, 133, 203.—Бурцев, За сто лет, II, 104, 108, 119.—Больш. энциклопедия, XXII.—Словарь Граната, т. 40, стр. 647, 657 (Автобиография С. Ястремского).

Гр. Голосов, «Кат. и Сс.» 1924, VI (13), 48—70 (К биографии одного из основателей Северно-Русск. рабоч. союза. И. Бачин).—Пр. Ивановская, «Кат. и Сс.» 1926, I (22), 232—235 (Е. Н. Южакова и ее драма).—Е. Ковальская, «Кат. и Сс.» 1926, I (22), 236—238 (О Южаковой и Бачине).—Б. Николаевский, «Кат. и Сс.» 1926, VII—VIII (28—29), 309—312 (Еще о Бачине и Южаковой).

[Н. Виташевский], Первое вооруженное сопротивление, 10 сл., 35.—В. Фигнер, Запечатлен. труд, 145 (Собран. сочинений I).—Л. Дейч, Русск. революцион. эмиграция, 85.—П. Лавров, Народники-пропаганди-

сты (Ук.).—П. Аксельрод, Пережитое, 200.—В. Короленко, История моего современника, IV.—М. Кротов. Якутск. ссылка 70—80-х г.г., 157—158, 240—241.—В Якутск. неволе. Сборник, 204 (А. Израэльсон, Скорбные страницы якутск. ссылки).—М. Фроленко, Записки семидесятника (Ук.).—В. Фигнер, Сочинения, V (Ук.).—Н. Кулябко-Корецкий, Из давних лет (Ук.).

«Нар. Воля» I (1879) (Хроника преследований) (Литература парт. «Нар. Воля», 66).—«Вольн. Слово» № 43 (1883), 6 (Список 59-ти политическ. ссыльных).—«Был.» (загр.), II, 96 (Хроника).—«Был.» (загр.) III (1903), 209 (О Северно-Русск. рабочем союзе).—Н. Виташевский, «Был.» 1906, II, 226, 245 (Первое вооруженное сопротивление).—Ф. Юрковский, «Был.» (загр.) VII (1908), 54—55 (Подкоп под Херсонск. казначейство).—М. Фроленко, «Был.» (загр.), VII (1908), 78 (По поводу воспоминаний Ф. Юрковского).—Н. Виташевский, «Ин. Годы», VII,12—115 (В Иркутск.-тюрьме).—С. Южаков, «Русск. Ведом.» 1909, №№ 170, 172, 178, 209, 260; 1910, №№ 9, 47, 82 (Из воспоминаний старого писателя).—Гр. де-Воллан, «Гол. Мин.» 1914, X, 102 (Очерки прошлого).—С. Лион, «Кат. и Сс.» 1924, VI (13), 13 (От пропаганды к террору).—П. Ивановская, «Кат. и Сс.» 1925, V (18), 340 (Письмо в редакцию).—Б. Николаевский, «Кат. и Сс.» 1926, II (23), 220, 224 (Памяти последнего «якобинца». К. Турский).—И. Белоконский, «Кат. и Сс.» 1927, II (31), 155 (К истории политическ. ссылки 80-х г.г.).—Г. Чернявская, «Кат. и Сс.» 1928, IV (41), 21—22; V (42) 49—51, 54—56, 65—67 (Автобиография).—С. Лион, «Кат. и Сс.» 1928, VIII—IX (45—46), 72 (Первое вооруженное сопротивление).—Ц. Мартыновская, «Кат. и Сс.» 1928, VIII—IX (45—46), 82 (И. М. Ковальский).—Е. Ковальская, «Кат. и Сс.» 1929, V (54), 12 (Побег).—А. Прибылев. «Кат. и Сс.» 1930, III (64), 138 (И. Волошенко).—Н. Цвиленев, «Кат. и Сс.» 1930, VI (67), 153 (В. Батюшкова-Цзиленева).—П. Щеголев, «Кат. и Сс.» 1930, X (71), 86 (А. Медведев).—Е. Кушева, «Кат. и Сс.» 1931, IV (77), 49—52 (Из истории «Общ-ва народн. освобождения).

Южакова, Елизавета Сергеевна, дворянка, жена ген.-лейтенанта, мать Серг. и Елиз. Н. Южаковых. Привлечена к дознанию, в виду нахождения в ее вещах газ. «Работник» в сент. 1876 г. во время производившегося обыска у жившего на ее квартире Ф. В. Бемера, бывш. воспитателя ее детей. По выс. пов. 25 ноября 1876 г. дело о ней разрешено в административном порядке с выдержанием ее под арестом в течение семи дней за имение запрещен. сочинений.

Справка (Е. Минаков, С. Южаков).—Доклады 1876, II, 362—363.—Справ. листок.—Обзор, V, 38.

Г. Чернявская, «Кат. и Сс.» 1928, IV (41), 21—22 (Автобиография).

Юзефович, студент. Арестован в Петербурге после 13 марта 1879 г. в связи с арестами, производившимися по поводу покушения на ген.-ад'ют. Дрентельна.

«Земля и Воля» V (1879) (Наши домашние дела) (Революц. журналистика 70-х г.г., 460).

Юзов—литературн. псевдоним Иос. Ив. Каблица (см.).

Юлис. Рабочий железно-дорожн. мастерских в Киеве в 1878 г. По показанию Арс. Богославского, принадлежал к революц. кружку.

Справка (Юлис).—Свод указаний (Ук.).—Дело Департ. полиц., III, № 239 (1884).

Юматов, Дмитрий Иванович, саратовск. мещанин. Род. ок. 1860 г. Привлечен к дознанию, возникшему в июле 1875 г. в Саратове, по обвинению в распространении запрещен. книг: передал в Саратове лодочнику Курамшину «Хитрую механику» и др. книги, полученные им от семинар. Н. Поморцева. По выс. пов. 3 февр. 1877 г. дело о нем разрешено в администр. порядке с учреждением гласн. надзора; по соглашению м-ра юстиции с нач-ом III Отделения воспрещено проживание в столицах, столичных и Таврическ. губерниях. Освобожден от надзора в янв. 1882 г.

Справки (Д. Юматов, Н. Поморцев).—Доклады 1876, II, 317—318; 1877 I, 42—45.—Справ. листок.

Юментова (?). По показанию крестьянина. Ив. Ширяева, принимала деятельное участие в революц. пропаганде в Саратове в 1874 г.

Справка (Юментова).

Юнеев, Николай Лолиевич, дворянин, сын колл. секретаря. Род. в Самаре ок. 1856 г. Окончил Самарск. земск. фельдшерск. школу. Будучи учеником школы, привлекался в 1874 г. по делу о пропаганде в империи (193) по подозрению в участии в образовавшемся в Самаре «преступном» сообществе. Содержался в Самарск. тюрьме с 27 окт. 1874 г. по 27 авг. 1875 г. По выс. пов. 19 февр. 1876 г. дело о нем разрешено в администр. порядке с подчинением негласн. надзору. В янв. 1877 г. вторично привлечен к дознанию по обвинению в составлении в Самаре «преступного» сообщества (дело Ст. Издебского?); при дознании выяснилось, что у него скрывался В. Благовещенский. По выс. пов. 14 июня 1878 г. дело о нем разрешено в администр. порядке с выдержанием его под арестом в течение трех месяцев, как уже привлекавшегося по политическ. делу, и с продолжением негласн. надзора; наказание отбыл при Самарск. полиц. управлении. В третий раз привлечен к дознанию, возникшему в сент. 1881 г. в Самаре, вследствие показаний М. Горбачева, заявившего, что у Юнеева можно доставать прокламации (дело М. Горбачева, М. Началова и др.). Содержался под стражею с 18 по 21 сент. 1881 г.; по освобождении состоял под особым надзором полиции. По выс. пов. 5 мая 1882 г. дело о нем разрешено в администр. порядке с подчинением в Самаре гласн. надзору на год; освобожден от гласн. надзора 5 мая 1883 г. и подчинен там же негласному надзору, прекращенному в 1886 г.

Справка (Н. Юнеев).—Доклады 1876, I, 27 об.; 1878, II, 310—317.—Справ. листок.—Дело м-ва юстиц., II угол. отдел., № 8608 (1881).—Дело Департ. полиц., III, № 1335 (1883).

«Нар. Воля» VIII—IX (1882) (Хроника арестов) (Литература парт. «Нар. Воля», 534).—Саратовец [И. Майнов], «Мин. Годы» 1908, III, 175—177 (Саратовский семидесятник).

Юрасова, Ольга, вице-председательница Общ-ва дневн. приютов в Киеве. Привлекалась в 1874 г. по делу о пропаганде в империи (193). По выс. пов. 19 февр. 1876 г. освобождена от взыскания за недостатком улик.

Доклады 1876, I, 47.—Справ. листок.

Юргенсон (по мужу Головина), Надежда Александровна, дочь титул. советн., сначала уездн. учителя, потом мелкого чиновника дворцового правления. Род. в 1855 г. в Царск. Селе (Петерб. губ.). Окончила в 1871 г. Царскосельск. женск. гимназию и поступила в консерваторию; в

сент. 1873 г. выдержала экзамен и поступила на медиц. курсы при Мед.-Хир. ак-ии. Была организатором кассы взаимопомощи, вокруг которой группировался женский кружок (орловки, распропагандированные П. Заичневским: Ю. Георгиевская, О. Сал-

Н. А. Юргенсон-Головина.

С фотогр. 1878 г.
Из собр. Музея «Каторга и Ссылка».

танова, сестры Личкус и др.). Весною 1874 г. оставила курсы и вошла в бакунистск. кружок самарцев (Н. Бух. П. Чернышев, Л. Городецкий и др.). Тогда же работала на фабрике «Товарищества тюлевой мануфактуры» на Охте, но скоро ушла с тем, чтобы итти пропагандировать в народе. В конце апр. 1874 г. отправлена в с. Степановку (Городищенск. у., Пензенск. губ.), где П. Войнаральским была открыта лавка, в которой торговала Евг. Конст. Судзиловская. Отправилась с ящиком нелегальн. литературы для пензенск. кружка через Москву, где получила паспорт на имя крестьянки Дарьи Николаевой (Трофимовой?), в Пензу, а оттуда в с. Степановку. Не сойдясь с Е. Судзиловской, отправилась в Самару, чтобы предупредить П. Войнаральского о провале сапожн. мастерской в Саратове И. Пельконена; вошла в самарск. кружок и через крестьянина Р. Бодяжина в июне 1874 г. приехала в с. Мал. Толкаи (Самарск. губ.), где вела пропаганду среди молокан. В сред. июля т. г., встретившись в Самаре с П. Войнаральским, отправилась с ним, получив паспорт от учительницы О. Сахаровой, на пропаганду в Ставропольск. у. (Самарск. губ.). Арестована с Войнаральским в с. Васильевке (Грязнуха тоже) 21 июля 1874 г., но, воспользовавшись отсутствием стражи, успела бежать с ним; приехала в Самару и была окончательно арестована 24 июля т. г. вместе с П. Войнаральским на квартире В. Филадельфова, с паспортом на имя О. Сахаровой. Привлечена к дознанию по делу о пропаганде в империи (193). Содержалась сначала в Самарск. тюрьме, затем через Саратов и Тамбов привезена в Москву, где содержалась сначала в Бутырск. тюрьме, потом при арестн. помещении городск. части и, наконец, с 20 февр. 1875 г. заключена в Трубецк. бастионе Петропавловск. крепости. Из крепости 3 мая 1875 г. переведена в Коломенск. часть, а затем в Дом предварит. заключения; с 5 окт. 1876 г. снова водворена в Петропавл. крепость. Предана 5 мая 1877 г. суду особ. присутств. Сената по обвинению в составлении противозакон. сообщ-ва, в участии в нем и в распространении преступн. сочинений (процесс 193-х). Незадолго до суда переведена 9 окт. 1877 г. из крепости в Дом предвар. заключения. Судилась с 18 окт. т. г. На заседании 2 ноября т. г. отказалась отвечать на вопросы суда, почему и удалена из залы заседаний. Приговором суда 23 янв. 1878 г. признана виновной во вступлении в противозакон. сообщ-во со знанием его преступн. целей и приговорена к ссылке на житье в отдален. губернии, кроме сибирских, при чем суд ходатайствовал о вменении в наказание предварит. содержания под стражей. Освобождена из-под стражи; жила в Петербурге и в Лигове (под Петербургом). Поступила на фельдшерск. курсы при Георгиевск. общине. Участие ее в освобождении С. Ковалика, П. Войнаральского и др., пересылавшихся в Харьковск. централ, не состоялось. По выс. пов. 11 мая 1878 г. ходатайство суда удовлетворено, но в административн. порядке предназначалась к высылке в Никольск (Вологодск. губ.). В июле 1878 г. приехала в Пермь, где поступила в управление Уральск. горно-заводск. жел. дороги под фамилией Головиной. Легализировалась, обвенчавшись по подложному паспорту в Екатеринбурге с А. Головиным. В нач. 1879 г. работала на линии на ст. Бисер, где летом 1879 г. у ней долго скрывался Юр. Богданович, подготовлявший побег С. Бардиной. С конца лета 1879 г. жила в Москве и в деревне; участия ни в «Народн. Воле», ни в «Черном Переделе» не принимала. В 1885 г., живя в Пензе, входила в кружок, сорганизовавшийся вокруг нелегальной библиотеки, находившейся в заведывании Дм. Сем. Волкова. В 1900-х г. г. снова приняла участие в революц. движении; не входя в партии ни соц.-демократов, ни соц.-революционеров, помогала членам обеих партий; имела в Москве явочную квартиру для соц.-демократов, хранила оружие для соц.-революционеров. Арестована в Москве весною 1905 г.; при обыске открытой ею мастерской дамск. шляп было обнаружено оружие. Содержалась в Пречистенск. части; тяжело заболела и была выпущена в нач. осени 1905 г. После окт. 1905 г. принимала

участие в подготовке вооружен. восстания; на ее квартире в Москве был «эсеровский главн. штаб». После подавления восстания уехала в Финляндию; вернувшись в Москву в 1906 г., работала в профессиональн. организациях; сохранила связи с соц.-рев. максималистами. В 1917 г. работала в редакции «Известий Земгора» (Земско-городск. союза). Летом 1917 г. вступила в партию соц.-революционеров, но скоро отошла от нее. В 1918 г. работала в редакции газеты «Земля», соединенном органе большевиков и левых с.-р. В конце 1921 г. вступила в Всесоюзн. Общ-во политкаторжан; работала в литературно-издательской комиссии. В 1931 г. пенсионерка Общ-ва; живет в Москве.

Сведения Н. А. Юргенсон-Головиной. Справки (Н. Юргенсон, М. Спесивцев, О. Юргенсон). — Доклады 1878, I, 228 — 241.—Справ. листок.— Список 1852—1879 г. г., л. л. 40, 43 об.—Список псевдонимов.—Список 1883 г., I, стр. 100.—Бурцев, За сто лет, II, 91.—Б. Глинский, Революц. период, II, 64.—Словарь Граната, т. 40, стр. 222 (Автобиография А. И. Корниловой).—Политическ. каторга и ссылка, 664.

Словарь Граната, т. 40, стр. 71—85 (Автобиография Н. А. Головиной-Юргенсон).—Н. Головина-Юргенсон, «Кат. и Сс.» VI (1923), 22—38; 1924, I (8), 101—108 (Мои воспоминания. Из революцион. деятельности 70—80-х г.г.).—Н. Головина, «Кат. и Сс.» 1924, VI (13), 134—135 (Первые проблески движения в народ).—«Кат. и Сс.» V (1923), 266, 273; VI (1923), 325, 327; 1924, II (9), 314; III (10), 308, 310, 312 (Хроника).

Стенограф. отчет, 165—166, 183, 368.—Госуд. преступления, III, 44 (40), 51 (47), 81 (74), 85 (77), 128 (117), 190 (173), 195 (178), 200 (182), 206—207 (187—188), 241—242 (220—221), 247 (225), 250—254 (228—232), 265—266 (241—242), 313 (285), 321 (293), 327 (298), 330 (301).—П. Лавров, Народники-пропагандисты (Ук.).—Н. Бух, Воспоминания, 52 сл., 61, 149.—С. Цедербаум, Женщина в революц. движении, 52—54.—С. Ковалик, Революц. движение 70-х г.г. (Ук.).

Старик [С. Ковалик], «Был.» 1906, XI, 47; XII, 77 (Движение 70-х г.г. по Большому процессу).—С. Чудновский, «Мин. Годы» 1908, V—VI, 373 (Из дальних лет).—«Красн. Арх.» V (1924), 163 (Письма участников процесса 193-х).—А. Якимова, «Кат. и Сс.» 1927, VI (37), 14 (Большой процесс).—«Красн. Арх.» XXX (1928), 190, 193, 194 (Финал процесса 193-х).

Юревич, Иосиф Фердинандович. Род. в Вильно ок. 1853 г. В перв. пол. 1870-х г. г. —студент Технологическ. ин-та в Петербурге. Привлечен к дознанию в 1875 г. по делу об образовании в Вильно тайного противоправительствен. кружка молодежи (дело Ив. Виторта, А. Жонгловича и др.). По распоряжению ковенск., виленск. и гродненск. ген.-губернатора от 15 мая 1875 г. подчинен в Петербурге строгому надзору полиции. В 1875 г. окончил Технологическ. ин-т со званием техника 1-го разряда. (По выс. пов. 16 апр. 1876 г.?) дело о нем разрешено в администр. порядке с отдачею под надзор после строгого внушения. В июне 1878 г. выбыл из Петербурга в Вильно.

Справка (И. Юревич).—Ведомости: по Петербургск. губ. (1876); по Петербургск. градоначальству (1877—1878).—За сто лет. Технологическ. ин-т, I, 749.

Юренков, Михаил Федорович. Род. ок. 1846 г. В нач. 1870-х г. г.—волостн. писарь Макаровск. волостн. правления (Балашовск. у., Саратовск. губ.). Привлечен к дознанию, в виду представления в сент. 1872 г. крестьянином Филипущенковым полученной от него тетради с запрещен. стихотворениями. «В виду недоказанности злоумысла» со стороны Юр-ва дело о нем прекращено с учреждением негласн. надзора.

Справка (М. Юренков).

Юрины, Василий, коновал Преображенск. зав. (Оренбургск. губ.) и жена его Авдотья. Обысканы в 1874 г. и привлечены к дознанию по делу о пропаганде в империи (193), по подозрению в сообществе с администр. ссыльным М. Муравским, жившим у них во время своего путешествия из Оренбурга в Челябу в целях пропаганды. Дело о них прекращено.

Справки (В. и А. Юрины).

Юркевич, Иосиф Вячеславович. Род. в 1855 г. Во втор. пол. 1870-х г.г.—студент медиц. фак-та Киевск. ун-та. Принимал участие в студенческ. беспорядках в марте 1878 г. по поводу ареста студ. Н. Подольского и друг. По постановлению университ. суда уволен из ун-та без права поступления в друг. учебн. заведения в течение 2-х лет и выслан по распоряжению киевск. ген.-губернатора под гласн. надзор на родину (?), в с. Кривое (Сквирск. у., Киевск. губ.). Окончил медиц. образование со званием лекаря в 1881 г. В нач. 1900-х г. г.—заводск. врач в том же с. Кривом; в конце 1900-х г. г.—вольнопрактикующий врач в Киеве.

Справка (И. Юркевич).—Ведомость по Киевск. губ. (1878—1879).—Медиц. список.

Юркевич, Феликс Осипович, сын бердичевск. купца. Род. в Бердичеве (?) ок. 1857 г. В перв. пол. 1870-х г. г.—ученик техническ. жел.-дор. уч-ща в Харькове. Был распропагандирован в 1874 г. А. В. Андреевой; принадлежал к ее кружку, вел пропаганду среди воспитанников уч-ща и распространял запрещен. книги, получаемые от А. Андреевой. Летом 1874 г. был командирован для занятий в Таганрог, где сблизился с Ис. Павловским и участниками его кружка. Был арестован в окт. 1874 г. и привлечен к дознанию по делу о пропаганде в империи (193); при допросах сознался в принадлежности к кружку А. Андреевой и дал откровенные показания. По освобождении, по распоряжению нач-ка Харьковск. губ. жанд. упрния от 3 янв. 1875 г. подчинен в Харькове надзору полиции. Жил в Харькове и в Бердичеве (втор. пол. 1876 г.—перв. пол. 1877 г.). Предан 5 мая 1877 г. суду особ. присутств. Сената по обвинению в составлении противозакон. сообщ-ва, в участии в нем и в распространении преступн. сочинений (процесс 193-х). Приговором 23 янв. 1878 г. признан невиновным. Продолжал жить в Харькове под негласн. надзором.

Справки (Ф. Юркевич, Захаревич, Ковалев, Корабельников, Кораваев, А. Миролюбов, Михалис, А. Павловский, А. Шумкова).—Ведомости: по Харьковск. губ. (1875, 1879); по Киевск. губ. (1876—1877).—Бурцев, За сто лет, II, 92.

Стенограф. отчет, 191—192, 201—209, 211—212, 214—481.—Госуд. преступления, III, 87—91 (79—83), 265—266 (241—242), 320 (291), 331 (301).

Юрков, Ф. И., рабочий Холуницк. завода (Вятск. губ.). Как «активный участник» забастовки на заводе в апр. 1871 г., был арестован и в администр. порядке выслан на три года под надзор полиции в Олонецк. губ.

Н. Солоницын, Холуницкая забастовка 1871 г.— В. Невский, От «Земли и Воли» к группе «Освобождение труда» (Ук.).

В. Невский, «Истор.-Маркс.» IV (1927), 129—131 (К вопросу о рабочем движении в 70-х г.г.).

Юрковский, Андрей Николаевич, дворянин, сын флотск. капитана 1-го ранга, брат Ф. Н. Юрк-го. Род. ок. 1840 г. По окончании Морск. корпуса в Петербурге служил в Черноморск. флоте; в 1879 г.— капитан-лейтенант. Жил в Николаеве и с 1873 г. был редактором газеты «Николаевск. Вестник» (до прекращения газеты в 1885 г.). Обыскан в Николаеве в июне 1879 г. в связи с производившимся дознанием по делу об ограблении Херсонск. казначейства, в виду того, что брат его Федор после бегства своего из г. Алешек скрывался некоторое время на его квартире. При обыске обнаружены запрещен. книги, присутствие которых А. Юр-ий об'яснил занимаемым им положением редактора газеты. Дело о привлечении его к ответственности было прекращено по представлению главн. командира Черноморск. флота.

Справки (А. Юрковский, Лучинский, П. Подлигайлов, Ф. Юрковский).—Н. Лисовский, Библиография русск. периодическ. печати, № 848.

Юрковский, Федор Николаевич, дворянин, сын капитана 1-го ранга. Род. в Николаеве (?) ок. 1851 г. Учился в гимназии в Николаеве, затем в Морск. уч-ще в Петербурге, откуда перешел вольнослушателем в Технологическ. ин-т, а затем в Мед.-Хир. ак-ию; полного курса нигде не окончил. В 1872 г., проживая в Петербурге, принадлежал к тайн. общ-ву, организованному в конце 1871 г. А. Лутохиным с целью улучшения быта рабочих, организации артелей и т. п. В апр. 1874 г., приехав к своему брату в Николаев, вел пропаганду. Сблизился с Ив. Ковальским, Ив. Дробязгиным, Ев. Имшенецким и друг. пропагандистами и вместе с ними был арестован 30 сент. 1874 г. на станц. Добрая (Знаменко-Николаевск. жел. дороги) за неимение письменного вида. Содержался вместе с И. Ковальским в Николаевск. морск. тюрьме; был привлечен к дознанию по делу о пропаганде в империи (193), по обвинению в имении запрещен. книг и в сношениях с пропагандистами. По выс. пов. 19 февр. 1876 г. дело о нем разрешено в администр. порядке с учреждением негласн. надзора. В 1875 г., по освобождении под поручительство, служил управляющим лесопильнь. зав. Банова в Херсоне; жил потом в Николаеве, где устроил кузницу. По своим взглядам примыкал в «набатовцам» и был сторонником борьбы с правительством крайними террористическ. средствами. По сообщению К. Турского, был членом «якобинского» «Общ-ва народн. освобождения», но исключен из него за несоблюдение тайны. В 1878 г. вместе с Е. Россиковой приехал в Николаев для организации побега С. Виттенберга, содержавшегося в местн. морск. тюрьме. В окт. 1878 г., проживая в г. Алешки (Таврическ. губ.), хлопотал о предоставлении места волостн. писаря в Днепровск. у. (в Бехтерской вол.?). Вместе с Ел. Россиковой в нач. 1879 г. задумал организовать подкоп под Херсонск. казначейство с целью экспроприации денег на революц. цели (замышлял освобождение С. Чубарова, к кружку которого был близок). Был арестован в Одессе 1 мая 1879 г. на квартире М. Геллиса, попав в засаду; после об'яснений в полиции был отпущен и скрылся. До начала работы, с 15 мая 1879 г. жил вместе с Ел. Россиковой в г. Алешки под фамилией Андр. Алексеева. Прибыл в Херсон 26 мая т. г. в квартиру, нанятую Е. Россиковою, после чего начал вести работу по подкопу, оконченную в ночь на 3 июня т. г.; 3 июня была произведена экспроприация денег из Херсонск. казначейства на сумму свыше полутора миллиона рублей. В тот же день уехал из Херсона в Алешки с Алексеевой, увезя бо́льшую часть денег, которые были зарыты во дворе дома, где он жил. Через несколько дней, после поверхностного обыска, произведенного исправником, скрылся из г. Алешки. Разыскивался по циркуляру III Отделения от 10 июля 1879 г. По агентурн. сведениям, жил некоторое время за границей, в Вене, под фамилией Толмачева. При производстве дознания по делу

Ф. Н. Юркевский.

С фотогр. 1870-х г.г.
Из собр. Музея «Каторга и Ссылка».

о покушении на Александра II 19 ноября 1879 г. было выяснено, что Юрк-ий приезжал в Москву к А-дру Михайлову во время работ по подкопу под полотно Курск. жел. дороги. Кроме того, свидетельскими показаниями установлено, что он принимал участие в подготовке покушения на киевск. ген.-губернатора. Его кличка в революц. среде —«Сашка-нижener». Арестован 7 марта 1880 г. в имении Стаховских после убийства М. Н. Стаховского его отцом, в дер. Козловке (Путивльск. у., Курск. губ.), где кружком М. Р. Попова было предположено открыть тайн. типографию. Арестован под фамилией двор. Юрия Мих. Головлева. Препровожден в Курск. тюремн. замок, а оттуда переведен в Киевск. тюрьму. Участники киевск. Южно-Русск. союза подготовляли его побег из тюрьмы, который не удался вследствие доноса агента Я. Пиотровского. Предан суду; судился с 14 по 26 июля 1880 г. Киевск. военно-окружн. судом (процесс М. Р. Попова и др.). Признан виновным во вступлении в тайн. противозакон. сообщ-во в Киеве, имевшее целью ниспровергнуть путем насилия существующий госуд. порядок, для чего общ-во это устраивало сходки и поддерживало сношения с другими революц. кружками в Петербурге и в друг. городах, печатало и распространяло возмутительные прокламации, подделывало подложн. паспорта и, замыслив убийство некоторых должностн. лиц, приобрело для этого разрывные снаряды; кроме того, признан виновным в проживании по подложн. паспорту и в похищении в июне 1879 г. для революционных целей из кладовой Херсонск. казначейства свыше полутора миллионов рубл., приговорен 26 июля 1880 г. по совокупности к лишен. всех прав сост. и к катор. н. работам в рудниках на 20 лет, а по прощении работ—к поселению в Сибири навсегда. Приговор конфирмован киевск. ген.-губернатором 31 июля 1880 г. с заменой работ в рудниках работами на заводах. Отправлен из Киева в Сибирь 3 авг. 1880 г.; в янв. 1881 г. содержался в Иркутск. тюремн. замке, откуда 27 янв. т. г. отправлен на Кару; в февр. 1881 г. водворен на Каре. Сотрудничал в рукописн. журн. «Кара». Принимал участие 27 дек. 1881 г. вместе с А. Баламезом, Игн. Ивановым в убийстве П. Успенского на Каре. Бежал с Кары в ночь на 1 мая 1882 г. вместе с Н. Левченко, А. Баламезом, М. Диковским; с последним дошел до границы Китая и был пойман казаками 22 мая т. г. По приговору Забайкальск. окружн. суда от 19 июля 1883 г. срок каторжн. работ увеличен за побег на 10 лет. За участие в беспорядках на Каре был перевезен в 1883 г. в Петербург и с 6 авг. 1883 г. заключен в Трубецк. бастионе Петропавловск. крепости, как «ссыльно-каторжн. государств. преступник». Переведен 4 авг. 1884 г. в Шлиссельбургск. крепость. По словам В. Панкратова, был психически ненормальным. Страдал хроническ. воспалением почек с параличом мочевого пузыря. Умер, по указанию официальн. справки, в Шлиссельбурге 30 авг. 1896 г.

Справки (Ф. Юрковский, Геллис, Желтоновский, П. Подгайлов, И. Присецкий, Е. Россикова, В. Стаховская, Л. Тевяшова, А. Юрковский).—Доклады 1876, 1, 31 об.—Справ. листок.—Дела м-ва юстиц., II угол. отдел., №№ 776 (1879), 7914 (1879), 8296 (1880), 11102 (1883).—Дела Департ. полиц.: III, № 502 (1881); V, № 4571, ч. I (1882).—Список псевдонимов.—Список 1879—1884 г.г., л.л. 84 об., 86 об.; 1884—1887 г.г., л. 20.—Свод указаний (Ук.).—Календарь «Нар. Воли», 142, 160.—Список 1883 г., III, стр. 49.—Обзор, III, 27.—Хроника, 53, 128, 203, 225.—Бурцев, За сто лет, II, 98, 104, 112.—Больш. энциклопедия, XXII.—Словарь Граната, т. 40, стр. 283, 429 (Автобиографии М. А. Морейнис, В. И. Сухомлина).

Ф. Юрковский, «Был.» (загр.) VII (1908), 50—76 (Подкоп под Херсонск. казначейство в 1879 г.).—М. Фроленко, «Был.» (загр.) VII (1908), стр. 74—79 (По поводу воспоминаний Ф. Н. Юрковского).

С. Неведенский, Катков и его время. П., 1888, стр. 528.—Д. Кеннан, Сибирь и ссылка, II, 218.—И. Миролюбов [И. П. Ювачев], Восемь лет на Сахалине, 89—90 («Товарищ по заключению»).—В. Фигнер, Запечатленный труд, II, 19, 72, 158 сл.—В. Иохельсон, Первые дни «Народн. Воли», 29.—В. Панкратов Жизнь в Шлиссельб. крепости (Ук.).—М. Новорусский, Записки шлиссельбуржца, 63, 158, 207, 214.—Л. Дейч, 16 лет в Сибири (Ук.).—С. Ковалик, Революцион. движение 70-х г.г. (Ук.).—Л. Волкенштейн, Из тюремн. воспоминаний (Ук.).—Южно-русск. союзы, 214, 216, 273, 308.—А. Алексеева-Дубровo, Мученики идеи. Одесса, 1926.—Кара и друг. тюрьмы, стр. 61 сл. (Н. Левченко, Побег с Кары); 102 сл. (С. Богданов, Смерть П. Г. Успенского); 285 (И. Жук-Жуковский, Мартиролог Нерчинск. каторги).—Н. Чарушин, На Каре, 87, 91.—М. Фроленко. Записки семидесятника (Ук.).—В. Левицкий, Партия «Нар. Воля», 110.—Н. Бух, Воспоминания, 108.—В. Новицкий, Из воспоминаний жандарма, 127, 129—130, 265.—Е. Колосов, Государева тюрьма Шлиссельбург, 77, 87, 92, 93, 145, 148, 170, 171, 184, 187, 198, 234, 292, 293, 328.—Народовольцы. Сборник III (Ук.) (Н. Морозов, Тени минувшего).

«Листок «Нар. Воли» II (1883) (Из письма сосланного в Сибирь) (Литература парт. «Нар. Воля», 641).—«Вольн. Слово» № 51 (1882), 4—5 (Вести о политическ. ссыльных); № 48 (1882), 5—6 (Зверства над политическ. ссыльными).—«Был.» (загр.), II, 96 (Процесс 20-ти).—М. Ашенбреннер, «Был.» 1906, I, 62, 72, 77 (Шлиссельбургск. тюрьма).—М. Попов, «Был.» 1906, II, 258, 260 (И. Н. Мышкин).—О. Любатович, «Был.» 1906, VI, 108—109 (Далекое и недавнее).—М. Новорусский, «Был.» 1906, VII, 58, 67; IX, 217; X, 267 (В Шлиссельбургск. крепости).—В. Фигнер, «Был.» 1906, VII, 28, 32 (Из показаний).—Э. Серебряков, «Был.» 1907, II, 171 (Революционеры во флоте).—М. Попов, «Мин. Годы» 1908, II, 199—200 (Из моего революц. прошлого).—М. Тригони, «Мин. Годы» 1908, IV, 65, 68 (Из воспоминаний об Алексеевск. равелине).—Г. Осмоловский, «Мин. Годы» 1908, VII, 149 (Карийцы).—«О минувшем». Сборник (1909), стр. 254 сл. (М. Фроленко, Из далекого прошлого); стр. 351 сл. (М. Попов, Военный суд в Киеве в 1880 г.).—А. Прибылев, «Гол. Мин.» 1916, IX, 103 сл. (Воспоминания о «Народн. Воле»).—«Был.» III (1917), 187 сл.; IV (1917), 57 сл. (Из автобиографии В. Н. Фигнер).—В. Фигнер, «Был.» XIV (1919), 8 (Сановники в Шлиссельбургск. крепости).—С. Ковалик, «Кат. и Сс.» 1924, IV (11), 151, 155, 161 (Революционеры-народники в каторге и в ссылке).—М. Фроленко, «Кат. и Сс.» 1924, V (12), 25, 28 (И. М. Ковальский).—И. Майнов, «Кат. и Сс.» 1924, V (12), 307 (С. Н. Доллер).—П. Щеголев, «Красн. Арх.» VI (1924), 121 (С. Нечаев в Алексеевском равелине).—Я. Зильберштейн, «Канд. Звон» 1925, II, 119 (Тюремные рукописн. журналы).—Б. Николаевский, «Кат. и Сс.» 1926, II (23), 224 (Памяти последнего «якобинца». К Турский).—М. Чернавский, «Кат. и Сс.» 1926, VII—VIII (28—29), 106, 108, 109, 119 (И. Н. Мышкин).—В. Сухомлин, «Кат. и Сс.» 1926, IV (25), 38, 40 (Из эпохи упадка «Нар. Воли»).—П. Ивановская, «Кат. и Сс.» 1926, III (24), 35 (Первые типографии «Народн. Воли»).—В. Фигнер, «Кат. и Сс.» 1927, III (32), 199 (М. Ю. Ашенбреннер).—Г. Черняевская, «Кат. и Сс.» 1928, IV (41), 22 (Автобиография).—Ц. Мартыновская, «Кат. и Сс.» 1928, VIII—IX (45—46), 84 (И. М. Ковальский и первое вооруженное сопротивление в Одессе).—М. Морейнис, «Кат. и Сс.» 1929, VII (56), 58 (С. Я. Виттенберг и процесс 28-ми).—В. Су-

хомлин, «Кат. и Сс.» 1930, V (66), 191—192 (М. Диковский).—П. Щеголев, «Кат. и Сс.» 1930, X (71), 91 А. Медведев).—Е. Кушева, «Кат. и Сс.»1931, VI (77), 51 (Из истории Общ-ва народн. освобождения)—П. Ивановская, «Кат. и Сс.» 1931, III (76), 145—146 (Л. Д. Терентьева).

Юрна, Христиан, крестьянин Перновск. у. (Лифляндск. губ.). Род. 1 мая 1849 г. в Цинтенгофе (Перновск. у.). В нач. 1870-х г. г.—ткач на Кренгольмск. мануфактуре близ Нарвы. Активный участник стачки на мануфактуре 11 сент. 1872 г.; депутат от рабочих. Арестован 12 сент. 1872 г.; находился в Нарвск. тюрьме, а после 28 сент. т. г. переведен в Ревельск. тюрьму. Эстляндск. обер-ландсгерихтом 21 окт. 1872 г. оставлен в подозрении, что был главн. виновником стачки, и признан виновным в участии в беспорядках на фабрике, но без насильствен. действий против начальства. Приговорен к лишен. всех особ., лично и по состоян. присвоен. прав и преимуществ и к отдаче в исправительн. арестантск. роты гражд. ведомства на год, а затем—на 4 года под особ. надзор полиции. Приговор об'явлен 3 ноября 1872 г.

Дело Сената, V департ., II отдел., № 2 (1879).

Юрцев (он же **Евстратов**), Василий Никифорович, петербургск. мещанин. Род. ок. 1849 г. Во втор. пол. 1870-х г.г.—рабочий цилиндрового цеха механическ. завода Русск. общ-ва на Шлиссельбургск. тракте в Петербурге. Арестован 3 апр. 1879 г. за распространение запрещен. книг среди рабочих и за «вредное» на них влияние. Содержался в Литовск. тюремн. замке. По распоряжению м-ра внутр. дел от 10 апр. 1879 г. выслан в Вятск. губ. под гласн. надзор полиции. Водворен с 7 июня 1879 г. в Орлове. В дек. 1880 г. предоставлено право повсеместн. жительства с оставлением под гласн. надзором. В 1881 г. умер в Вятск. больнице.

Справка (В. Юрцев).—Ведомость по Вятск. губ. (1879).

Юрьев, Ипполит Никанорович, дворянин, колл. регистратор, землевладелец Курск. губ. Род. ок. 1844 г. Жил в перв. пол. 1870-х г. г. в своей деревне Хитровке (Льговск. у., Курской губ.). Обыскан и арестован (?) в 1874 г. и привлечен к дознанию по делу о пропаганде в империи (193), в виду того, что при обыске С. Арцыбушева были найдены письма жены И. Юрьева, Зинаиды, указывавшие на близость Юрьевых к студ. В. Фишеру, обвинявшемуся в пропаганде. По выс. пов. 19 февр. 1876 г. освобожден от взыскания за недостатком улик.

Справки (И. Юрьев, Конькова, В. Фишер).—Доклады 1876, I, 47.—Справ. листок.

Юрьев, Капитон Григорьевич, дворянин Полтавск. губ. В 1870-х г. г.—студент медиц. фак-та Киевск. ун-та; в 1877 г.—врач Киевск. воен. госпиталя; затем—земск. врач в Кобеляках (Полтавск. губ.), а потом—в Полтаве. По агентурн. сведениям, был близок с представителями старшего украинофильск. общ-ва (Громада), особенно с В. Беренштамом, имел большое влияние на молод. украинофилов, бывал на собраниях кружка «черноморцев». С 1877 г. за ним был учрежден строгий негласн. надзор. В 1880 г. выехал за границу; в 1881 г. жил в Белграде. Разыскивался по циркуляру Департ. полиции от 22 мая 1889 г. для подчинения негласн. надзору; розыск прекращен циркуляром Департ. полиции от 25 февр. 1892 г., так как в учреждении негласн. надзора «более не встретилось надобности». Возвратился (?) в Россию.

Справки (К. Юрьев, Науменко, Г. Цветковский).—Свод указаний (Ук.) («Был.» 1907, VI, 141).—Список 1883 г., I, стр. 119.—Дело Департ. полиц., V, № 7563 (1888).

«За сто літ», V, 207—212 (Ол. Назаревский, До історії Київської Громади 1870-х років).

Юрьева, Зинаида Петровна, жена дворянина, колл. регистратора Ипп. Ник. Юрьева, землевладельца Курск. губ. В 1874 г. с ней вела переговоры Е. Брешковская о помещении к ней в имение, в д. Хитровку (Льговск. у., Курск. губ.), под видом рабочих, студентов в целях пропаганды в народе. Арестована в 1874 г. и привлечена к дознанию по делу о пропаганде в империи (193), в виду найденных при обыске у С. Арцыбушева ее писем, указывавших на ее близкие сношения с студ. В. Фишером, обвинявшимся в пропаганде. По выс. пов. 19 февр. 1876 г. освобождена от взыскания за недостатком улик. Свидетельница по процессу 193-х.

Справки (З. Юрьева, Конькова, В. Фишер, И. Юрьев).—Доклады 1876, I, 47.—Справ. листок. Госуд. преступления, III, 129—130 (118).

Юскевич-Красковский, Александр, студент Киевск. ун-та. За участие в студенческ. беспорядках в нач. марта 1878 г. по поводу ареста студентов Н. По[illegible]ского и др. по постановлению уни[illegible]тетск. суда исключен из ун-та на д[illegible]да без права поступления в друг. уч[illegible] заведения в течениие этого срока.

Справка (А. Юскевич-Кра[illegible]кий).

Юшина, Анна Яковлевна, до[illegible]ологодск. купца, сестра Аполлин. Як. Юшиной. Род. в Вологде (?) ок. 1860 г. Привлечена к дознанию в Вологде в 1877 г. в связи с получением из Женевы письма с запрещен. брошюрой. При обыске у ней обнаружены запрещен. книги. Подчинена негласн. наблюдению. Обыскана вместе с сестрою Марией в Вологде в конце июня 1878 г., вследствие укрывательства бежавшего из Холмогор Н. В. Васильева. В 1880 г. выбыла в Петербург для поступления на медиц. курсы при Николаевск. воен. госпитале.

Справка (А. Юшина).

Н. Васильев, В семидесятые годы, 102, 103.

Юшина (по мужу Елоховская), Аполлинария Яковлевна, дочь вологодск. купца, сестра Анны и Мар. Як. Юшиных. Род. в Вологде ок. 1856 г. Окончила в Вологде гимназию и поступила на Высш. женск. курсы в Петербурге. Арестована 15 декабря 1876 г. при приезде из Петер-

бурга в Москву и привлечена к дознанию по обвинению в имении «записок преступн. характера» (при обыске найдены фотографическ. карточки земляков М. Глубоковского и В. Дьякова, а также переписка с М. Глубоковским, показывавшая, что оба они близки к революцион. пропаганде). Находилась под стражей с 15 дек. 1876 г. по 25 янв. 1877 г. По выс. пов. 16 марта 1878 г. дело о ней разрешено в администр. порядке с вменением в наказание предварительн. содержания под стражей и с учреждением негласн. надзора полиции; с апр. т. г. подчинена надзору в Петербурге. Летом т. г. выехала в Вологду, где вела переписку с состоявшим под надзором полиции А. Люцерновым. С сент. 1878 г. снова жила в Петербурге, занимаясь на Высш. женск. курсах. При производстве дознания в 1879 г. по делу о тайной типографии на Гутуевск. острове (дело Б. Ненсберга и друг.) выяснилось, что она укрывала Д. Клеменца. В ночь на 25 февр. 1879 г. была арестована в Петербурге в числе 40 человек на квартире С. Иванова, устроившего с политическ. целью сходку под видом студенческ. вечеринки. По распоряжению м-ра внутр. дел от 25 апр. 1879 г. выслана из Петербурга под гласн. надзор полиции в Олонецк. губ.; с 16 мая т. г. водворена в Повенце. В апр. 1880 г. по ходатайству отца переведена в Вологду; временно жила с А. Люцерновым в Никольске (Вологодск. губ.). В сент. 1881 г. ходатайство ее об освобождении от надзора и о дозволении жить в Петербурге для продолжения образования оставлено без последствий. По постановлению Особ. совещания в том же году срок надзора определен в 5 лет. В сент. 1882 г., в виду ее ходатайства о переводе в губернию с более теплым климатом, была переведена в Астрахань, но в конце того же года по ее просьбе снова возвращена в Вологду.

А. Я. Юшина-Елоховская
С фотогр. 1880 г.
Из собр. Музея «Каторга и Ссылка».

Справки (Ап. Юшина, М. Глубоковский, Никиф. Емельянов, А. Люцернов, О. Пастухова, А. Синькевич).—Доклады 1878, I, 94—96.—Справ. листок.—Ведомости: по Петербургск. градоначальству (1878—1879); по Вологодск. губ. (1878); по Олонецк. губ. (1879).—Дела Департ. полиции: III, №№ 257 (1882), 731 (1882); V, № 3606 (1883).

«Листок «Земли и Воли» II—III (1879) (Хроника арестов) (Революцион. журналистика 70-х г.г., 506).

Юшина, Мария Яковлевна, дочь вологодск. купца, сестра Ан. и Аполл. Як. Юшиных. Род. в Вологде ок. 1859 г. Окончила в Вологде гимназию и была слушательницей Высш. женск. курсов в Петербурге. Обыскана в конце июня 1878 г. в Вологде вследствие укрывательства бежавшего из Холмогор Н. В. Васильева. По распоряжению нач-ка III Отделения от 4 сент. 1878 г. подчинена в Петербурге негласн. наблюдению в виду обнаружения сношений с осужденным по делу о пропаганде Никиф. Емельяновым (при обыске его квартиры обнаружена готовая посылка на имя Мар. Юшиной с запрещен. книгами и брошюрами). Арестована в ночь на 25 февр. 1879 г. в Петербурге в числе 40 человек на квартире С. Иванова, устроившего с политическ. целью сходку под видом вечеринки. По распоряжению м-ра внутр. дел от 25 апр. т. г. выслана из Петербурга под гласн. надзор в Олонецк. губ.; с 16 мая 1879 г. водворена в Повенце. В апр. 1880 г. по ходатайству отца переведена в Вологду. В сент. 1881 г. ходатайство ее о снятии надзора и о дозволении жить в Петербурге для окончания образования отклонено, в виду неодобрительн. о ней отзыва вологодск. губернатора (близкое знакомство с ссыльными в Вологде и даже находившимися в Вологде проездом).

Справки (М. Юшина, Ник. Емельянов, О. Пастухова, А. Синькевич).—Ведомости: по Петербургск. градоначальству (1879); по Олонецк. губ. (1879).—Дела Департ. полиции, III, № 731 (1882).

Н. Васильев, В семидесятые годы, 102, 103.

«Листок «Земли и Воли» II—III (1879) (Хроника арестов) (Революцион. журналистика 70-х г.г., 506).

Юшков, Николай Фирсович, дворянин, колл. асессор. Род. в Казани ок. 1846 г. Служил чиновником особ. поручений при казанск. губернаторе; уволен со службы в 1873 г. Был редактором «Казанск. Губ. Ведомостей». В 1877 г. за речь, произнесенную на археологическ. с'езде, «оскорбительную для дворянства и проникнутую революцион. идеями», по выс. пов. отстранен от должности и с 15 окт. 1877 г. подчинен в Казани гласн. надзору, прекращенному 31 дек. 1878 г. В 1883 г. состоял снова редактором тех же «Ведомостей» хотя и считался политически неблагонадежным. В февр. 1890 г. прекращен негласн. надзор. В 1891 г. обратил на себя внимание устройством концерта, сбор с которого предназначался в пользу политических заключенных.

Справка (Н. Юшков).—Ведомость по Казанск. губ. (1877—1878).—Дело Департ. полиции, III, № 391 (1 891)

Я

Яблоков, Павел Арсеньевич. В 1878—1879 г. г.—студент Мед.-Хир. ак-ии. Арестован 25 февр. 1879 г. в Петербурге на студенческ. сходке, состоявшейся в квартире К. Прядильщикова под видом вечеринки. Выслан в мае 1879 г. на родину, в Костромск. губ., под надзор полиции. В окт. т. г. освобожден от надзора с разрешением хлопотать об обратном приеме в ак-ию.

Справка (П. Яблоков).

«Листок «Земли и Воли» II—III (1879) (Хроника арестов) (Революцион. журналистика 70-х г. г., 506).

Яблокова, Валентина (Арсеньевна?). В 1879 г.—воспитанница Костромск. учит. сем-рии. Вследствие политическ. неблагонадежности, выразившейся в участии в костромск. кружке молодежи и в посещении в июле 1879 г. собраний кружка, происходивших на квартире А-дра Уханова, исключена в том же году из сем-рии с воспрещением педагогическ. деятельности. Вследствие ходатайства и ручательства за ее поведение ветлужск. уездн. предводителя дворянства, разрешено поступить в Самарск. женск. гимназию; по окончании ее была учительницей.

Справки (В. Яблокова, А. Лаговский, Невский, А. Никольская, Ю. Соболева).

Яблонский, Леонард.

См. «восьмидесятые годы».

Яворовская (Яворская?) (по мужу Яковлева), Александра Тимофеевна.

См. «восьмидесятые годы».

Яворовский. В 1879 г.—надзиратель Одесск.дух. уч-ща. По агентурн. сведениям, был замечен в 1877—1878 г. г. в сношениях с участниками кружка И. М. Ковальского в Одессе. Вместе с Ф. Флоровским принимал участие в собраниях в ограде Петропавловск. церкви в Одессе, где вел пропаганду среди рабочих и учащихся. Был арестован в 1879 (?) г., но вскоре освобожден и оставлен на службе.

Справки (Яворовский, Флоровский).

Яворовский, Владимир Иванович, сын акцизн. чиновника в г. Ломже, католик. Род. ок. 1859 г. Во втор. пол. 1870-х г. г. студент Технологическ. ин-та в Петербурге. Вследствие проживания летом 1879 г. в имен. Батищево (Дорогобужск. у., Смоленск. губ.) у А. Н. Энгельгардта работником, подчинен негласн. наблюдению по возвращении в нач. сент. 1879 г. в Петербург. Жил на одной квартире с Игн. Гриневицким. Арестован в Петербурге 19 сент. 1879 г. при выходе из квартиры Е. Кестельман, арестован. по делу о кружке И. Кавского; при аресте назвался дворянином Георгиевским. Содержался в Доме предварит. заключения и был привлечен к дознанию по делу И. Кавского. За отсутствием доказательств принадлежности к кружку И. Кавского дознание о нем прекращено. По распоряжению шефа жандармов от 23 февр. 1880 г. выслан из Петербурга к отцу, в Ломжу, с учреждением негласн. надзора. В мае 1881 г. ему разрешено м-ром внутр. дел возвратиться в Петербург и поступить в Ин-т пут. сообщения, который окончил в 1884 г. В Петербурге находился под негласн. надзором. Служил на Харьково-Николаевск. жел. дороге; с февр. 1885 г.—пом. нач-ка дистанции на ст. Здолбуново; в 1886 г. переведен на ту же должность в Киев. В 1891 г. поступил на должность нач-ка дистанции на строящейся Рязано-Казанск. жел. дороге. В 1893 г. ходатайствовал о снятии надзора, от которого освобожден по распоряжению Департ. полиц. от 8 июня 1893 г. Перешел на стройку Средне-Сибирск. жел. дороги.

Справка(Вл. Яворовский).—Дело Департ. полиц., III, № 634 (1893).

В. Грачев, «Кооп. Жизнь»(Смоленск)1922, №№ 4—7 (Двадцать два года под надзором. Материалы для биографии А. Н. Энгельгардта).

Ядловкер (по мужу Эфрон), Фейга Шлиомовна.

См. «восьмидесятые годы».

Язвицкая, Александра Павловна, дочь священника. В 1878 г. просила учителя сельск. школы Архангельского передать ее брату А-дру запрещен. книги.

Справка (А. Язвицкая).

Язвицкий, Александр Павлович, сын священника. В 1878 г. воспитывался во Владимирск. дух. сем-рии (в 5-м классе). Был обыскан в 1878 г. вследствие доноса учителя сельск. школы Архангельского о том, что сестра Язв-го, Александра, просила передать брату запрещен. книги. Дело в нем прекращено 1 сент. 1878 г.

Справки (А. Язвицкий, Чижов).

Языков, Александр Эрастович.

См. «восьмидесятые годы».

Языков, Дмитрий, мичман. По агентурн. сведениям, в 1878—1879 г. г. обратил на себя внимание «увлечением нелегальной литературой».

Справка (Д. Языков).

«Яй богу»—конспиративная кличка в письмах 1874 г. Д. А. Клеменца (см.).

Госуд. преступления, III, 76 (69).

Якиманский. Обыскан в Киеве (?) в июне 1877 г. в виду того, что в переписке, отобранной в 1877 г. в Галиции у Лимановского и Котурницкого (Эр. Кобылянский), упоминалась его фамилия.

Дело м-ва юстиц., II угол. отдел., № 8565 (1880).

Якимов, Алексей Николаевич, учитель Орловск. земск. уч-ща (Вятск. губ.). В 1879 г. уволен от должности вследствие подозрения в политическ. неблагонадежности и по обвинению в богохульстве.

Справка (А. Якимов).

Якимов, Владимир Михайлович.

См. «восьмидесятые годы».

Якимов, Иван Васильевич, студент юридическ. фак-та Петербургск. ун-та. Обыскан и арестован (?) в Петербурге в ночь на 14 марта 1879 г. в связи с арестами по поводу покушения на ген.-ад'ют. Дрентельна; при обыске были найдены номера газ. «Земля и Воля». В виду недоказанности участия его в распространении землевольческ. изданий, освобожден от заключения с подчинением его, по распоряжению петербургск. ген.-губернатора от 7 мая 1879 г., надзору полиции. По агентурн. сведениям, принимал деятельное участие в распространении «Земли и Воли».

Справка (Ив. Якимов).—Ведомость по Петербургск. градоначальству (1879).

«Земля и Воля» V (1879) (Наши домашн. дела) (Революцион. журналистика 70-х г. г., 460).

Якимова, Анна Васильевна.

См. «восьмидесятые годы».

Якинчиц, Иван Станиславович, учитель уездн. уч-ща. В 1876 г. привлечен к дознанию по делу братьев Зубриловых, в виду нахождения в бумагах Вас. Зубрилова, обвинявшегося в пропаганде в Хоперск. окр. (Обл. в. Донского), его адреса.

Справка (И. Якинчиц).

Якобсон, Гецель (Григорий) Ааронович, еврей. Род. в гор. Друе (Виленск. губ.) ск. 1861 г. Задержан 25 апр. 1879 г. при переходе границы в Вержболове; при обыске найдены письма русск. эмигрантов. Содержался в Доме предвар. заключения. В марте 1880 г. выслан на родину под надзор полиции.

Справка (Г. Якобсон).

«Нар. Воля» II (1879) (Хроника преследований) (Литература парт. «Нар. Воля», 138).

Якобсон, Ниссен,приписанный к г. Газенпоту (Курляндск. губ.). В 1874 г. за участие в студенческ. беспорядках исключен из Технологическ. ин-та, в котором был студентом, и выслан в Курляндск. губ. без права в'езда в столицы и с подчинением негласн. надзору. В 1875 г. выехал в Динабург.

Дело Департ. полиц., III, № 504 (1884).

Яковенко, Валентин Иванович.

См. «восьмидесятые годы».

Яковлев, саратовск. рабочий. Арестован в Саратове 26 ноября 1877 г. на землевольческ. квартире А. Демчинской; участник саратовск. революц. кружка.

Справка (М. Сергеева).

«Был.» (загр.) IV (1903), 9 (Из жизни саратовских кружков).

Яковлев, Александр. Привлечен к дознанию в 1876 г. по делу о пропаганде в Новохоперск. у. и Хоперск. округе (дело братьев Зубриловых), в виду нахождения в бумагах Вас. Зубрилова его подробного адреса.

Справка (А. Яковлев).

Яковлев, Александр Яковлевич, крестьянин Спасск. вол. (Рыбинск. у., Ярославск. губ.). В 1877 г.—гласный Рыбинск. уездн. земства и член воинск. присутствия. За «дерзкое порицания распоряжений правительства во время приема ратников» в 1877 г. по выс. пов. (?) выслан под надзор полиции в Шэнкурск (Архангельск. губ.); по болезни переведен в Мариуполь (Екатеринославск. губ.). В 1879 г. ходатайствовал об освобождении от надзора.

Справки (А. Яковлев, К. Медокс).

Яковлев, Анисим (Антип?) Григорьевич. Род. ок. 1840 г. В 1874 г. служил писцом в Николаевск. земск. управе (Самарск. губ.). Арестован в 1874 г. и привлечен к дознанию по делу о пропаганде в империи (193) в виду близости к врачу А. Кадьяну; по агентурн. сведениям, у него хранились запрещен. книги и бланки для фальшивых паспортов. По выс. пов. 19 февр. 1876 г. освобожден от взыскания за недостатком улик.

Справка (Ан. Яковлев).—Доклады 1876, I, 47.—Справ. листок.

Яковлев, Герасим, крестьянин (Гжатск. у., Смоленск. губ.?). Осенью 1875 г. работал на фабрике Буца в Петербурге, где познакомился с пропагандистом Як. Тихоновым, познакомившим его с Кир. Покровским; по поручению последнего переслал деньги отцу Степ. Зарубаева в Новоторжск. у. (Тверск. губ.). Был привлечен к дознанию по делу о пропаганде в империи (193). По выс. пов. 12 авг. 1876 г. дело о нем прекращено.

Справка (Г. Яковлев).—Справ. листок.—Доклады 1876, II, 225 сл.

Яковлев, Емельян, рабочий на сахарн. заводе Пассбурга в Москве. Руководитель стачки на заводе 7 окт. 1870 г.

В. Невский, От «Земли и Воли» к группе «Освобождение труда» (Ук.).

В. Невский, «Ист.-Маркс.» IV (1927), 128 (К вопросу о рабочем движении в 70-х г. г.).

Яковлев, И.—литературный псевдоним Исаака Як. Павловского (см.), под которым он давал свои парижск. корреспонденции во втор. пол. 1880-х г. г. в газ. «Новое Время».

А. Бах, Записки народовольца (Ук.).

Яковлев, Иван Сергеевич, аптекарск. ученик. В февр. 1874 г. передал учителю Яранск. уездн. уч-ща Благовещенскому запрещен. книгу.

Справка (Ив. Яковлев)

Яковлев, Илья Степанович, ефрейтор Ярославск. пехотн. батальона, из мещан г. Ярославля. Род. ок. 1848 г. В службе с 1869 г. В 1879 г. судился воен. судом по обвинению в передаче арестанту брошюры революц. содержания. Судом признан виновным в имении преступн. сочинений со знанием о их преступности и приговорен к лишению ефрейторск. звания, некоторых прав и преимуществ и к аресту на две недели на хлебе и воде с переводом в разряд штрафованных.

Справка (И. Яковлев).—Всеподдан. отчет по воен. м-ву за 1879 г. (Главн. военно-судное управление, стр. 30).

Яковлев, Константин, крестьянин Тульской губ., служитель полицейск. части в Петербурге. Как «главный подстрекатель» к отказу рабочих в кузнице означенной части от работы, по распоряжению петербургск. градоначальника выслан 1 авг. (?) 1879 г. на родину с воспрещением жительства в Петербурге в течение года.

Справка (К. Яковлев).

Яковлев, Максимилиан Аверкиевич, сын ссыльно-поселенца, красноярск. мещанин. Род. ок. 1854 г. Учился в Иркутск. воен. прогимназии, которую не окончил. По ремеслу—штукатур и каменщик. В 1872 г. поселился в дер. Аникиной близ Томска, занимаясь, по собственному показанию, данному в 1878 г., пропагандою среди крестьян. В 1873 г. переехал в с. Спасское, где был помощн. волостн. писаря, затем—в с Калтайское. Переехав в Красноярск, служил по вольн. найму в духовн. консистории. Явился 12 авг. 1878 г. к нач-ку Енисейск. губ. правления и заявил, что намеревался распространять среди народа запрещен. книги и организовать с этою целью тайное сообщ-во, но, не встретив сочувствия у привлеченных к этому делу лиц и боясь быть ими выданным, решил заявить обо всем начальству; при этом он оговорил несколько лиц, как сочувствовавших ему (Токарева, Ратманова), у которых был произведен обыск. Содержался около шести месяцев в Красноярск. тюрьме. В сент. 1878 г. привлечен к нов.му дознанию по поводу «предосудительной переписки» из тюрьмы с некоей Соколовой, представившей ее по начальству. По выс. пов. 28 февр. 1879 г. дело разрешено в администр. порядке с высылкою его под надзор полиции в Якутск. В 1881 г. ходатайствовал о разрешении в Якутске заниматься мелочной торговлей, в чем ему было отказано. По постановлению Особ. совещания от 5 апр. 1882 г. срок надзора определен в три года с переводом его в Красноярск.

Справка(А. Зыбин).—Дела Департ. полиц.: V, № 3265, ч. I (1882); III, № 1129 (1884).

М. Кротов, Якутск. ссылка 70—80-х г. г. (Ук.).

Яковлев, Никандр Егорович, солдатск. сын, опочецк. мещанин. Род. в Псковск. губ. (в Опчоке?) ок. 1853 г. Окончил Опочецк. уездн. уч-ще, после чего был сначала сельск. учителем, а затем с 1875 г. воспитателем ремеслен. отделения в Опочецк. уездн. земск. уч-ще. В 1878 г. по распоряжению псковск. губернатора уволен от должности «за вредное» влияние на учеников и за распространение среди них запрещен. книг. В апр. 1879 г. обыскан, при чем были обнаружены запрещен. книги («Вперед» и др.). В июне 1879 г. по соглашению нач-ка III Отделения с м-ром внутр. дел выслан под гласн. надзор в Архангельск. губ. и с 10 июля т. г. водворен в Холмогорах. В 1880 г. по прошению матери возвращен из ссылки; прожил зиму 1880—1881 г. в Петербурге, где работал в конторе международн. телеграфн. агентства, а затем вернулся в Опочку. Снова арестован 16 июля 1881 г. и по распоряжению м-ра внутр. дел выслан в Архангельск. губ. за сношения с неблагонадежными лицами (местными земск. деятелями) (за «возбуждение крестьян»?); водворен в Пинеге. По постановлению Особ. совещания от 28 ноября 1881 г. срок надзора определен в два года; в 1882 г. жил в Шенкурске. В 1883 г. по окончании гласн. надзора подчинен негласн. надзору; жил в Опочке, Петербурге, Архангельске. Состоял в гражданск. браке с ссыльною А-дрою Тим. Яворовскою, с которой повенчался в февр. 1897 г. В 1887—1903 г. г. жил в Тверск. губ.; в 1890-х г. г. был частн. поверенным при Новоторжск. уездн. суде. За «неуместные слова» в заседании Новоторжск. уездн. с'езда в 1893 г. лишен права ходатайства по частным делам в течение полугода. В 1899—1903 г. г.—товарищ директора банка взаимн. кредита в Торжке. Общался в Тверск. губ. с Бакуниным, Петрункевичем, Морозовым и друг. неблагонадежными лицами. В 1903 г. еще состоял под негласн. надзором.

Справки (П. Плен, Соломахин).—Ведомость по Архангельск. губ. (1879).—Дела Департ. полиц.: V, №№ 298 (1881), 331 (1881); III, № 343 (1882), № 5, ч. I (1884), № 24, ч. I (1885).

Яковлев, Олимпий, петербургск. мещанин. Род. ок. 1848 г. Как «главный зачинщик» стачки рабочих на Василеостровской бумагопрядильн. фабрике в Петербурге, по распоряжению петербургск. оберполицеймейстера от 25 июля 1872 г. выслан из Петербурга под гласн. надзор в Вологодск. губ.; с 26 окт. 1872 г. водворен в Яренске. С разрешения м-ра внутр. дел от 4 сент. 1875 г. уволен с 15 окт. т. г. в трехмесячн. отлучку в Рыбинск для заработков. По распоряжению м-ра внутр. дел от 15 марта 1876 г. возвращен в Петербург.

Ведомость по Вологодск. губ. (1872—1876).

Яковлев, П., рабочий ткацк. фабрики Мараева в Серпухове. «Активный участник» июльск. стачки на фабрике в 1879 г.

В. Невский, От «Земли и Воли» к группе «Освобождение труда» (Ук.).

В. Невский, «Истор.-Маркс.» IV (1927), 149 (К вопросу о рабочем движении 70-х г. г.).

Яковлев, Павел Алексеевич, купеческ. сын. Род. в Ярославск. губ. (в Рыбинске?) ок. 1851 г. Привлечен к дознанию, воз-

никшему в дек. 1877 г. в Рыбинске, по обвинению в распространении запрещен. книг в Рыбинске. С 31 дек. 1877 г. по распоряжению нач-ка Петербургск. жанд. упр-ния подчинен особ. надзору в Петербурге. По выс. пов. 30 окт. 1878 г. дело разрешено в администр. порядке с заключением его под арестом в течение семи дней за имение книг, из'ятых из обращения. Вторично привлечен к дознанию, возникшему в февр. 1880 г. при Ярославск. жанд. упр-нии, по доносу мологск. исправника о имении Я-вым книг противоправительств. содержания и о подозрении в пропаганде. При обыске обнаружены запрещен. книги, которые, по словам Як-ва, он не считал таковыми, так как они не были у него отобраны при обыске в 1877 г. До решения дела подчинен особ. надзору полиции. По соглашению нач-ка Верховн. распоряд. комиссии с м-ром юстиции, изложенному в отношении последнего от 5 июня 1880 г., дело о нем прекращено.

Справка (Бронников).—Доклады 1878, III, 539—543.—Справ. листок.—Ведомость по Петербургск. градоначальству (1878).—Дело м-ва юстиц., II угол. отдел., № 8325 (1880).

Яковлев, Павел Федорович.

См. «восьмидесятые годы».

Яковлев, Петр Петрович, дворянин Тамбовск. губ. Род. ок. 1858 г. В 1879 г., будучи поручиком Киевск. крепостн. артил-

П. П. Яковлев.

С фотогр. 1879 г.
Из собр. Музея «Каторга и Ссылка».

лерии и слушая лекции в Михайловск. артилл. ак-ии, жил в Петербурге вместе с С. Дегаевым. В виду агент. сведений о предстоящей стачке рабочих на Новобумагопрядильн. фабрике и фабрике Шау и о содействии стачке некоторых лиц, был арестован в Петербурге в ночь на 17 янв. 1879 г.; при обыске найдены номера «Земли и Воли», воззвания «от ткачей Новой Бумагопрядильной», «Капитал» Маркса, и др. книги. Привлечен к дознанию, возникшему 16 янв. 1879 г. в Петербурге (дело Гр. Савельева, Д. Виноградова и др.). При допросах показал, что не желает назвать лицо, от которого получил запрещен. издания, и что по просьбе того же лица хотел собирать деньги в пользу бастующих рабочих. С 22 марта 1879 г. по 28 апр. 1880 г. содержался в Петропавловск. крепости, после чего переведен в Дом предвар. заключения. Исключен из воен. службы. По выс. пов. 16 апр. 1880 г. дело о нем разрешено в администр. порядке с высылкою его под надзор полиции на родину, в г. Спасск (Тамбовск. губ.), к отцу. В 1880 г. разрешено вновь поступить на воен. службу.

Справки (П. Яковлев, С. Дегаев, П. Мухин).—Список 1879—1884 г.г., л.л. 2 об., 7 об.—Справ. листок.—Дело м-ва юстиц., II угол. отдел., № 7799 (1879).—Доклады 1880, I, 249—281.

«Земля и Воля» IV (1879) (Наши домашн. дела) (Революц. журналистика 70-х г. г., 387).

Яковлев, Порфирий Васильевич, фельдшер. Арестован в февр. (?) 1875 г. в Бугурусланск. у. (Самарск. губ.) по подозрению в принадлежности к преступн. сообществу. При допросах оговорил ряд лиц (С. Салихова, А. Серебрякову и др.), указав, что они занимаются печатанием в Уфе прокламаций и распространением их среди крестьян; оговор подтвержден не был. Дело о нем прекращено.

Справки (П. Яковлев, С. Салихов, А. Серебрякова).

Яковлев, Степан Стратоникович.

См. «восьмидесятые годы».

Яковлев, Яков, крестьянин Боровск. у. (Калужск. губ.). В 1875 г.—рабочий ткацк. фабрики Шибаева в Москве. Представил 28 марта 1875 г. в жандармск. управление две запрещён. книги, полученные им от Ив. Баринова и Вас. Ветрова, привлекавшихся по делу 50-ти, и от В. Ивановского. Содержался несколько дней под арестом. По возвращении на родину привлекался к дознанию в 1876 (?) г. по обвинению в распространении среди крестьян противоправит. идей (неплатеж податей и др.). В виду отсутствия достаточн. оснований к привлечению его к ответственности, дело о нем прекращено.

Справка (Я. Яковлев).
Госуд. преступления, II, 157—158 (128—129).

Яковлева, Евфросиния Яковлевна. Воспитывалась в пансионе в Нахичевани, где преподавательницей была М. Г. Горячковская, привлекавшаяся впоследствии по делу о пропаганде в империи. Обыскана в 1874 (?) г. вследствие того, что была упомянута в письме «подозрительного содержания» от О. Рашевской к М. Горячковской».

Справка (Е. Яковлева).

Яковлева (урожденная Глушановская), Пульхерия Ивановна, дворянка, дочь землевладельца Черниговск. губ., жена кандидата естеств. наук, секретаря

правления Петербургск. ун-та. Род. 10 сент. 1848 г. в Черниговск. губ. Окончила немецк. Аннинск. школу в Петербурге. В 1868 г. выехала в Щвейцарию. Слушала лекции по медицине в Берне и Цюрихе. Вращалась в кругу русск. эмигрантов и получала на свое имя письма из России для З. Ралли и Н. Утина. На вызов русск. правительства не явилась; осталась в Цюрихе, где получила степень д-ра медицины. В 1873 г. вернулась в Россию, где ходатайствовала о допущении ее к экзамену на ведение врачебно-акушерск. практики; ходатайство ее было удовлетворено. С 1880 г. работала в Московск. губ. земстве; была врачом на эпидемии, заведывала телятником для оспопрививания; работала в статистическ. бюро. Умерла в Петербурге 23 марта 1912 г.

Сообщение Н. В. Яковлева.—Справка (П. Яковлева).—Голицын, Десятая глава, 177. В. Фигнер, Сочинения, V (Ук.).

Якубовская, учительница дер. Ляховой (Елизаветградск. у., Херсонск. губ.). Заподозрена в 1874 (?) г. в политическ. неблагонадежности вследствие близкого знакомства с учителем В. Телье.

Справка (Якубовская).

Якупов, Юсуп, отст. рядовой, крестьянин Казанск. губ. В 1878 г. привлечен к дознанию по обвинению в возбуждении крестьян к неповиновению властям (отказ платить подати и т. п.). Выслан в Смоленск. губ. под надзор полиции. В янв. 1881 г. освобожден от надзора и возвращен на родину.

Справка (Ю. Якупов).

Якушев, студент Петербургск. ун-та. Летом 1871 г. жил в Пскове и посещал собрания на квартире А. Лидовой и Чупаковой, где читались книги соц.-революц. направления. По распоряжению псковск. губернатора подчинен негласн. надзору.

Справки (Якушев, А. Лидова, Чупакова).

Якушев, Александр, крестьянин с. Медведева (Потемкинск. у., Вологодск. губ.). В 1876 (?) г., по доносу крестьянина Ив. Растворова, привлекался к дознанию по обвинению в имении запрещен. книг (дело А. Ардасенова, В. Балмашева и др.).

Справка (А. Якушев).

Якушев, Владимир Михайлович, запасн. фельдшер 49-го пехотн. Брестск. полка. На основании переписки, отобранной у Выржиковского, привлечен к дознанию, возникшему в 1879 г. при Могилевск. жанд. упр-нии, по обвинению в принадлежности к преступн. сообщ-ву, образовавшемуся в Пскове еще в 1873—1875 г.г. Разыскивался в 1880 г. и был обнаружен в Клинск. у. (Московск. губ.), где служил фельдшером в земск. больнице близ станц. Подсолнечное. Подвергся безрезультатн. обыску. По соглашению нач-ка Верховн. распор. комиссии с м-ром юстиции, изложенному в отношении последнего от 23 ноября 1880 г., дело о нем прекращено. В 1881 г. жил в имении А. Энгельгардта в с. Батищеве (Дорогобужск. у., Смоленск. губ.).

Справка (Вл. Якуше в).—Дело м-ва юстиц., II угол. отдел., № 8335 (1880).—Дело Департ. полиц., III, № 1356 (1881).

Якушкин, Николай Григорьевич, одесск. мещанин—фамилия, под которою арестован в Саратове в ноябре 1877 г. Вас. Як. Иванов (см.).

Доклады 1878, III, 631.

Яллакас, Ганс, крестьянин из Воттигфера (Лифляндск. губ.). Род. 9 дек. 1852 г. В 1872 г.—рабочий Кренгольмск. мануфактуры близ Нарвы. Арестован за участие в рабочих беспорядках на фабрике 11 сент. 1872 г.; содержался в Нарвск. тюрьме; освобожден 28 сент. т. г. и подчинен надзору полиции. Эстляндск. обер-ландсгерихтом 21 окт. 1872 г. признан виновным в участии в беспорядках, но «в качестве навлекшего на себя менее вины». Приговорен, как несовершеннолетний, к трем месяц. тюремн. заключения, или, в случае недостатка помещения, и если позволит здоровье, к 45 ударам розог. Приговор об'явлен 3 ноября 1872 г.

Дело Сената, V департ., II отдел., № 2 (1874).

Яллакас, Яков, крестьянин из Воттигфера (Лифляндск. губ.). Род. 2 мая 1839 г. В 1872 г.—рабочий-ткач на Кренгольмск. мануфактуре близ Нарвы. Принимал деятельное участие в рабочих беспорядках на фабрике 11 сент. 1872 г.; освобождал арестованных. Арестован 14 сент. 1872 г.; содержался в Нарвск. тюрьме, а после 28 сент. переведен в Ревельск. тюрьму. Эстляндск. обер-ландсгерихтом 21 окт. 1872 г. оставлен в подозрении в том, что был главным виновником насильственных действий, но признан участником в них. Приговорен к лишен. всех особ., лично и по состоянию присвоен. прав и преимуществ и к отдаче в исправительн. арестантские роты гражданск. ведомства на два с половин. года, а затем—на 4 года под особ. надзор полиции. Приговор об'явлен 3 ноября 1872 г.

Дело Сената, V департ., II отдел., № 2 (1879).

Яловега, воспитанник Байрамчск. учит. сем-рии (Аккерманск. у., Бессарабск. губ.); окончил ее в 1878 г. Привлечен к дознанию, возникшему в конце 1878 г., в качестве свидетеля, по делу о революц. кружке, организованном среди семинаристов П. Сокольским; был членом этого кружка.

Справки (Яловега, И. Павлов, П. Сокольский).—Дело м-ва юстиц., II угол. отдел., № 7906 (1879).—Справ. листок.

Яниме, Фома, приписанный к гор. Ревелю. Род. ок. 1836 г. Неграмотный. В 1872 г.—рабочий Кренгольмск. мануфактуры близ Нарвы. Участник рабочих беспорядков на фабрике 11—12 сент. 1872 г.; освобождал арестованных. Арестован 12 сент. т. г.; содержался в Нарвск. тюрьме, а после 28 сент. т. г. переведен в Ревельск. тюрьму. Эстляндск. обер-ландсгерихтом 21 окт. т. г. признан «одним из главн. виновников происшедших 11—12 сент. насильственных действий». Приговорен к лишен. всех прав

состояния и к каторжным работам в крепостях, приняв во внимание его сознание своей вины, на восемь лет. Приговор об'явлен 3 ноября 1872 г.

Дело Сената, V департ., II отдел., № 2 (1879).

Яницкий, Карл, поляк-эмигрант, близкий друг С. Г. Нечаева; в сред. 1870-х г. г. —активный член партии «Набат»; друг К. Турского. Автор карикатур, направленных против П. Лаврова и бакунистов (особенно против Росса). По показанию Г. Трудницкого, приехал в конце 1873 г. из Цюриха в Киев, где организовал якобинский кружок. В 1876 г. снова приехал из Швейцарии в Россию и об'ехал южные губернии для установления связей русск. революционеров с группою «Набат» (с «Обществом народн. освобождения»).

Справки (Яницкий, Жерлицына).

П. Лавров, Народники-пропагандисты (Ук.).

Б. Николаевский, «Кат. и Сс.» 1926, II (23), 219 (Памяти последнего якобинца).—Е. Кушева, «Кат. и Сс.» 1931, IV (77), 52—53, 55 (Из истории «Общ-ва народн. освобождения»).

Янишевский, Август Петрович. Обыскан в 1875 (?) г. вместе с высланным из Петербурга и проживавшим в Житомире студентом Петербургск. ун-та А. Урсыном.

Справка (А. Янишевский).

Янковский, Константин Порфирьевич, сын священника. Род. в 1857 г. в с. Елизаветке (Звенигородск. у. Киевск. губ.). Учился в Киевск. гимназии; вышел из 5-го класса. В 1874—1875 г. г. входил в киевск. революц. кружок, организованный И. Фесенко. Осенью 1875 г. вместе с Л. Златопольским и Л. Розенфельдом организовал в Елизаветграде кружок для «материальной и нравств. помощи лицам, распространявшим соц.-революцион. учение»; для скрывавшихся члены кружка наняли квартиру, в которой жили И. Дробязгин, Л. Дейч, В. Малинка и др. При производстве дознания по делу о распространении в 1876 г. запрещен. книг б. сельск. учителем Фроловым выяснилось, что книги эти были получены Фроловым от К. Янковского. При дознании выяснилось, что К. Янковский был участником елизаветградск. революц. кружка (бывал на собраниях в квартире Краева и жил под фамилией Харченко), находился в близких отношениях с Л. Дейчем и Я. Стефановичем и был причастен к покушению на Гориновича, которого направил в 1876 г. со своей запиской в Елизаветград к Л. Майданскому. До привлечения к дознанию в 1876 г. (после 11 июля 1876 г.) по обвинению в образовании преступн. сообщ-ва в Елизаветграде и в покушении на убийство Н. Гориновича успел скрыться. Был арестован 1 апр. 1877 г. в Николаеве случайно в трактире за неимение письменного вида. Содержался в Одесск. тюремн. замке. Судился Одесск. военно-окружн. судом (дело Л. Майданского, В. Малинки и др.); признан виновным и приговорен 3 дек. 1879 г. к лишен. всех прав состояния и к каторжн. работам на 10 лет. Через Мценск. перес. тюрьму отправлен на Кару, куда прибыл 16 окт. 1880 г. В 1885 г. выпущен в вольн. команду, а 4 июля 1888 г., за окончанием срока, уволен от каторжн. работ и отправлен на поселение в Сулгачи (Иркутск. губ.). За составление протеста против событий 22 марта 1889 г. в Якутске («Якутская трагедия») поселен в ур. Сен-Кель близ Нижне-Колымска (Якутск. обл.), где вскоре заболел психически. Лишь в 1895 г. переведен на испытание в Якутск, где врачи определили его состояние, как манию величия в хронической, не поддающейся лечению форме. В конце 1895 г. разрешено выехать на родину, в Киевск. губ. В 1930 г. пенсионер и член Всесоюзн. общ-ва политкаторжан.

К. П. Янковский.

С фотогр. 1880 г.
Из собр. Музея «Каторга и Ссылка».

Справки (К. Янковский, Давиденко, Златопольский, Краев, С. Левандовская, Л. Майданский, Л. Розенфельд, А. Стокорыш).—Доклады 1878, II, 426—430.—Справ. листок.—Дело Департ. полиц., V, № 3753, ч. I (1883).—Хроника, 85.—Бурцев, За сто лет, II, 101, 134.—Словарь Граната, т. 40, стр. 656 (Автобиография С. Ястремского).—Политическ. каторга и ссылка, 672—673.

Л. Дейч, За полвека, II, 59, 76, 83 сл.—Его же, 16 лет в Сибири (Ук.).—И. Белоконский, Дань времени (Ук.).—Н. Чарушин, На Каре, 58.—М. Кротов, Якутск. ссылка 70—80-х г. г. (Ук.).

«Нар. Воля» I (1879) (Хроника преследований) (Литература парт. «Нар. Воля», 55).—«Вольн. Слово» № 48 (1882), 6 (Зверства над политическ. заключенными).—«Был.» 1906, VIII, 274 сл. (Письмо Ф. Курицына и ответ на него редакции).—Г. Осмоловский, «Мин. Годы» 1908, VII, 149 (Карийцы).—Дионео [Шкловский], «Русск. Богатство» 1905, X (По распоряжению).—Н. Осипович, «Кат. и Сс.» 1924, II (9), 66 (Один из своих).—Я. Зильберштейн, «Канд. Звон» II (1925), 121 (Тюремные рукописные журналы).—М. Поляков, «Кат. и Сс.» 1928, X (47), 122 (Воспоминания о колымской ссылке).

Янов, Александр Николаевич, самарск. мещанин. По ремеслу сапожник; малограмотный. В 1874 г. посещал квартиры Н. и М. Никитиных и П. Курдюмова в Самаре; присутствовал на сходках; брал запрещен.

книги; вел пропаганду. Примкнув к кружку И. Спесивцева, предлагал вступить в кружок М. Оношкину. Был арестован в сент. 1874 г.; содержался в Самарск. тюрьме. Привлечен к дознанию по делу о пропаганде в империи (193). По освобождении, до суда жил в Самаре. Предан 5 мая 1877 г. суду особ. прис. Сената по обвинению в составлении противозакон. сообщ-ва и в участии в нем (процесс 193-х). Приговором суда 23 янв. 1878 г. признан невиновным.

Справки (А. Янов, Оношкин, И. М. Спесивцев).—Бурцев, За сто лет, II, 91.

Госуд. преступления, III, 243 (221), 265 (241), 320 (291), 331 (301).

«Красн. Арх.» V (1924), 162 (Письма участников процесса 193-х).

Янова, Екатерина Гавриловна. В 1876 г. жила в Архангельске; занималась акушерством. Привлечена в дознанию в 1876 г. по обвинению в посещении собраний на квартире поднадзорного В. В. Берви-Флеровского, где велась пропаганда среди учащейся молодежи.

Справка (Е. Янова).

Янович, Надежда Яковлевна, учительница в школе Н. Бунакова в Воронеже. По агентурн. сведениям, посещала кружок, организованный в 1873 г. в Воронеже Ал. Ст. Пругавиным; была близко знакома с последним.

Справки (Н. Янович, Бунаков, Почтенова).

Яновская, Мария, слушательница женск. высш. курсов в Киеве. Принимала деятельное участие в образовавшемся в окт. 1879 г. в Полтаве общ-ве, называвшемся «Полтавским землячеством» и носившем «явно революци нный характер».

Справка (М. Яновская).

Яновский, Василий Яковлевич, состоятельный полтавск. помещик, мировой посредник (?). Проживая в Киеве в сред. 1870-х г.г., по словам Арс. Богославского, оказывал денежную помощь киевск. «Громаде»; давал деньги на женевск. типографию М. Драгоманова; способствовал отправке Тираспольского (он же Галушкин) в Елизаветградск. у. для пропаганды среди штундистов; скрывал у себя И. Басова и дал ему материальн. возможность скрыться за границу. Входил в кружок, группировавшийся в Киеве около А. Лепешинского. Осенью 1875 г. вместе с А. Лепешинским и К. Шавердовым отправился в Герцеговину, чтобы принять участие в восстании.

Справки (В. Яновский, Иванович, А. Лепешинский).—Свод указаний (Ук.).

Янсон, Александр Мартынович, рабочий фабрики Чешера на Выборгск. стороне в Петербурге в 1874—1875 г. г. В конце 1874 г. Диом. Александров свел В. Дьякова с артелью рабочих, в которой был А. Янсон; В. Дьяков вел пропаганду.

Э. Корольчук, «Кат. и Сс.» 1928, I (38), 11 (Из истории пропаганды среди рабочих Петербурга в сред. 1870-х г. г.).

Янсон, Юрий. Род. в Ревеле в 1851 г. Рядовой 7-й парковой артилл. бригады, прикомандированный в 1874 г. к фельдшерск. школе л.-гв. Московского полка в Петербурге. В нач. 1875 г. находился в сношениях с В. Дьяковым, А. Сиряковым, В. Герасимовым; получал от них запрещен. книги для распространения среди солдат Московск. полка и знал об их пропагандистск. деятельности среди рабочих. Арестован в апр. 1875 г. и привлечен к дознанию по делу В. Дьякова - А. Сирякова. Предан суду особ. прис. Сената по обвинению в недонесении о злоумышлен. распространении преступн. сочинений. Признан виновным и приговорен судом 17 июня 1875 г. к лишен. прав и к отдаче в военно-исправительн. роты на год и девять месяцев.

Справка (Юр. Янсон).—Статистическ. ведомости (Архив м-ва юстиции).

Госуд. преступления, I, 578—579 (319), 587—588 (323—324), 593—595 (327—328), 597—598 (329—330), 600—602 (331—332), 605 (333—334), 614 (339), 616 (339—340), 622 (343), 624—626 (344—345). — [В. Герасимов], Жизнь русск. рабочего полвека тому назад, 24 сл.

В. Герасимов, «Был.» 1906, VI, 97 (Питомец воспитательного дома).—Э. Корольчук, «Кат. и Сс.» 1928, I (38), 24, 25 (Из истории пропаганды среди рабочих Петербурга в сред. 70-х г. г.).

«Янус»—революц. кличка в киевск. кружках в 1879 г. Вик. Каз. Янушкевича (см.).

Список псевдонимов.

Янушевич, Виктор. Род. ок. 1851 г. В сред. 1870-х г. г.—студент Мед.-Хир. ак-ии. За участие в собраниях молодежи, происходивших летом 1871 г. в Пскове на квартире А. Лидовой, по распоряжению псковск. губернатора от 20 сент. 1871 г подчинен негласн. надзору.

Ведомость по Петербургск. градоначальству (1875—1877.)

Янушкевич, Викентий Казимирович, сын чиновника. Род. (в г. Рогачеве, Могилевск. губ.?) ок. 1850 г. Учился в Черниговск. гимназии, по окончании которой поступил в Киевск. ун-т. В 1874 г. вместе с Г. Б жко-Божинским организовал в Чернигове кружок молодежи. В апр.-мае 1875 г. был обыскан в Рогачеве (Могилевск. губ.) во время пребывания его у родителей; при обыске был найден список запрещен. книг. Привлечен к дознанию. По выс. пов. 16 июня 1876 г. дело о нем прекращено за недостатком улик. В 1877 г. при обнаружении революц. кружка в Житомире (С. Чуйко, Ф. Немоловский и др.) было выяснено, что члены кружка находятся в связи с киевск. студентами и, между прочим, с В. Янушкевичем; был по этому поводу обыскан в Рогачеве. По показанию П. Ключникова, играл видную роль в киевск. революц. кружках (кличка: «Янус»). Был обыскан в сент. 1879 г. при чем обнаружены две книги на украинск. языке «преступн. содержания» и заметки по рабочему вопросу. В виду «очевидной преступной деятельности» Ян-ча, с одной стороны, и невозможности преследовать его по недостатку данных, с другой, выслан в административ. порядке под гласн. надзор полиции в Олонецк. губ. По постановлению Особ. совещания (до авг. 1882 г.) срок надзора определен в три года.

Справки (В. Янушкевич, Богданова, Ф. Немоловский, Польша у).—Доклады 1876, I, 151—154.—Справ. листок.—Свод указаний (Ук.).—Список псевдонимов.—Дело Департ. полиц., III, № 638 (1882).

Янушкевич, Петр Казимирович, сын чиновника, брат Вик. Янушкевича. Род. в Гомельск. у. (Могилевск. губ.) в 1853 г. Студент медиц. фак-та Киевск. ун-та; окончил его со званием лекаря в 1879 г. По агентурн. сведениям, принимал участие в киевск. революц. кружке; был близко знаком с Аф. Зубковским, А. Буличем, Дриго и др. В 1879 г. уехал на должность уездн. врача в Кокчетав (Акмолинск. обл.). С янв. 1882 г. служил земским врачем с мест. Бахмач (Конотопск. у., Черниговск. губ.), где был подчинен негласн. надзору; в администр. порядке уволен от должности вследствие политическ. неблагонадежности. В авг. 1882 г. выбыл в Рогачев (Могилевск. губ.) к родителям. В 1890-х г.г.—городск. врач в Маргелане (Ферганск. обл.).

Справки (П. Янушкевич, П. Сурин).—Свод указаний (Ук.).—Дело Департ. полиц., III, № 638 (1882).—Медиц. список.

Янцин, Михаил Иванович. Учился в сиротск. отделении Александровск. воен. уч-ща в Москве. Вышел офицером в артиллерию и служил в Туркестане; в 1873 г. участвовал в Хивинск. походе. Был командирован в Петербург для поступления в Артиллерийск. ак-ию; сблизился с революц. кружком лавристов (Л. Гинзбург и др.). Вышел в отставку и уехал в Лондон для работы в журн. «Вперед» П. Лаврова. Был одним из наборщиков журнала и ближе всех стоял к Вал. Н. Смирнову (кличка: «Капитан»). По закрытии журн. «Вперед», в 1878 г. возвратился в Россию для кружковой работы; остался членом лавристск. кружка. Сначала служил в петербургск. кредитн. учреждениях, потом уехал в Америку, где около десяти лет пробыл рабочим. В Америке сблизился с Д. Кенаном. В 1890-х г. г. возвратился в Россию и снова служил в банковских учреждениях. В 1918 г. получил предложение от американских друзей выехать в Америку, но до выезда заболел и умер в Петербурге в 1919 г.

Н. Кулябко-Корецкий, Из давних лет (Ук.).

Янчевский, Марцеллий-Эдмунд Ксаверьевич.

См. «восьмидесятые годы».

Янышев, бывш. юнкер артиллерии. Состоял в близких отношениях с старш. землемером управления межевою частью Терск. обл. Гр. Атабековым, обысканным в ноябре 1875 г. При обыске были обнаружены письма М. Чикоидзе и Я-ва относительно последнего.

Справка (Янышев).

Янышевский. Вел пропаганду в Саратове в 1874 г. вместе с А. Фаресовым и др.

«Был.» (загр.) IV (1903), 22 (Два письма Ст. Ширяева и редактору «Вперед»).

Яппа, Пинхус (Павел) Аронович, еврей. Род. в 1858 г. В 1879 г.—студент Мед.-Хир. ак-ии в Петербурге. Обыскан и арестован в ночь на 24 марта 1879 г. в Петербурге вместе с В. Залкиндом, Як. Левенсоном; обыски производились в связи с розысками Л. Мирского. В 1883 г. окончил ак-ию со званием лекаря. В 1900-х г.г.—врач в Петербурге.

Справки (П. Яппа, В. Залкинд, Я. Левенсон).—Медиц. список.

Ярин, Борух (Борис) Пинхусович, еврей. Род. в 1854 г. В 1876 г.—студент Мед.-Хир. ак-ии в Петербурге. Обыскан в Петербурге 4 мая 1876 г., при обыске квартиры Саранчовой и С. Шапошникова. В 1879 г. окончил ак-ию со званием лекаря. В 1900-х г.г. —вольнопрактикующий врач в Херсоне.

Справки (Б. Ярин, И. Саранчова).—Медиц. список.

Ярмолович, Франц, дворянин, управляющий имением Аславовича. В 1872 г. арестован за «порицание действий правительства и оскорбительные отзывы о государе». Подчинен строгому негласн. надзору, снятому в янв. 1876 г.

Справка (Ф. Ярмолович).

Яроцкий, Яков.

См. «восьмидесятые годы».

Я(Е)рошевский, Соломон Таубович, сын мещанина. Род. в Кишиневе. В 1878 г. —студент 5-го курса Мед.-Хир. ак-ии в Петербурге. За участие в ноябре 1878 г. в студенческ. беспорядках арестован и вследствие политическ. неблагонадежности выслан на родину, в Кишинев, под надзор полиции. В авг. 1879 г. освобожден от надзора, а в сент. т. г. получил разрешение на повсеместное проживание.

Справка (С. Ярошевский).—Дело Департ. полиц., III, № 873 (1885).

«Земля и Воля» III (1879) (Наши домашние дела) (Революц. журналистика 70-х г. г., 303).

Я(Е)рошенко, Алексей Григорьевич, студент Петербургск. ун-та. Заподозрен в политическ. неблагонадежности вследствие частых посещений в 1876 г. прис. повер. А. А. Ольхина и Д. Сильчевского.

Справки (А. Ярошенко, А. Ольхин).

Ярошенко, Афанасий Петрович, студент Новороссийск. ун-та. В 1873 г. принимал деятельное участие в студенческ. сходках. В авг. 1874 г., при производстве розысков о распространении противоправительств. сочинений, у него были обнаружены бумаги, указывавшие на существование в Одессе студенческ. кассы, деятелем которой он был; привлечен к дознанию. По выс. пов. 9 февр. 1875 г. дело о нем прекращено. Вторично привлечен к дознанию в 1874 (?)г. по делу о пропаганде в империи (193) вследствие сношений с Н. Судзиловским. По выс. пов. 19 февр. 1876 г. освобожден от взыскания за недостатком улик. В третий раз привлечен к дознанию, производившемуся в мае 1875 г. в Херсонск. губ., по оговору нар. учителя И. Лобковского, по обвинению в принадлежности к противозакон. сообществу и в распространении книг противоправительств. содержания. По выс. пов. 10 марта 1877 г. дело о нем прекращено за отсутствием серьезных улик.

Справка (А. Ярошенко).—Доклады 1875 г. (Ук.); 1876, I, 47; 1877, I, 81—86.—Справ. листок.

В. Невский, От «Земли и Воли» группе «Освобождение труда» (Ук.).—Н. Кулябко-Корецкий, Из давних лет (Ук.).

Ярошенко (по мужу Глёкке), Мария Григорьевна, дочь поручика, владела имением в с. Засулы (Роменск. у., Полтавск. губ.). Род. 28 июня 1842 г. Получила домашнее образование. С 1872 г. принимала участие в революц. движении. Арестована в 1875 г. в Ромнах и с 1875 г. по 1879 г. находилась под гласн. надзором. Принимала участие в землевольческ. кружке. Находилась в близком знакомстве с И. Фесенко, Аф. Зубковским и Гр. Гольденбергом. Аф. Зубковский после убийства харьковск. губернатора кн. Кропоткина был арестован возле ее хутора в Роменск. у., а Гр. Гольденберг, приехав из Петербурга с рекомендательн. письмом П. О. Морозова, скрывался на том же хуторе. Умерла 21 сент. 1922 г.

Сообщение С. Козлова.—Свод указаний (Ук.)(«Был.» 1907, VIII, 122).

С. Козлов, «Радянське Життя» 1925, № 124 (Революціині силуети Роменщины).

Ярошинский, Адам. Обыскан в дек. 1879 г. вследствие сообщения варшавск. полицеймейстера о распространении им и Ант. Блинструпом запрещен. книг по Привислинск. жел. дороге.

Дело м-ва юстиц., II угол. отдел., № 8261 (1880).

Ярцев, Александр Викторович, дворянин, землевладелец Новоторжск. у. (Тверской губ.). Род. в 1851 г. в г. Корчеве (Тверск. губ.). В 1869 г. окончил Михайловск. артилл. уч-ще; вскоре вышел в отставку в чине подпоручика и поселился в имении своей матери в Новоторжск. у., где наравне с крестьянами занимался земледелием. В 1873 г. купил имение в с. Андрюшине у своей матери. С 1873 г. бывал в Петербурге, где сблизился летом т. г. через Л. Попова с членами кружка чайковцев (С. Кравчинским и др.). В июле 1873 г. в его имении, с. Андрюшине, были С. Кравчинский и Н. Чайковский, при чем первый предполагал устроить в его имении тайн. типографию. Как попечитель Дмитровск. школы (Новоторжск. у.) пригласил летом т. г. в нее учительницей А. Я. Ободовскую, которая вела пропаганду среди крестьян. В авг. 1873 г. приехал в Петербург, примкнул к кружку чайковцев; познакомил С. Синегуба и В. Стаховского с артелью каменщиков, где они все трое вели пропаганду. В окт. т. г. снова уехал в деревню, где продал свою землю крестьянам на льготных условиях, намереваясь сам для пропаганды сделаться офеней. В ноябре т. г. вместе с С. Кравчинским и Д. Рогачевым, жившими у него в с. Андрюшине под видом пильщиков, вел пропаганду среди крестьян; в конце ноября там же были задержаны С. Кравчинский и Д. Рогачев. Тогда же уехал в Петербург, поселился вместе с Л. Румянцевым на квартире Мих. Орлова, где и был обыскан и арестован 5 дек. 1873 г. Привлечен к дознанию по делу о пропаганде в империи (193); при допросах дал откровен. показания; по словам Л. Попова, «до мельчайших подробностей» рассказал все, что знал о членах кружка чайковцев (Л. Шишко, Н. Чайковский, А. Корнилова и др.). С 9 февр. 1874 г. по 12 дек. 1875 г. содержался в Петропавловск. крепости, после чего переведен в Дом предвар. заключения. Предан 5 мая 1877 г. суду особ. присутств. Сената по обвинению в составлении противозакон. сообщ-ва и в участии в нем (процесс 193-х). Удален из залы заседаний суда 25 ноября 1877 г. за отказ отвечать на вопросы. Признан 23 янв. 1878 г. судом виновным во вступлении в противозаконное сообщ-во с знанием его преступн. целей и приговорен к лишен. всех особ., лично и по состоян. присвоен. прав и преимуществ и к ссылке на житье в Тобольск. губ., при чем суд ходатайствовал о вменении ему в наказание предварительн. содержания под стражей. По выс. пов. 11 мая 1878 г. ссылка в Тобольск. губ. заменена высылкою на родину—в Тверск. губ. на поручительство родственников под гласн. надзор полиции на три года с воспрещением отлучек и ограничением места жительства и с условием применения определенного наказания (ссылка в Тобольск. губ.) в случае обнаружения в течение 3-х лет политическ. неблагонадежности. Выбыл в 1878 г. в Торжок, где и подчинен гласн. надзору. В последующие годы жил в имен. сестры в дер. Телицыне (Новоторжск. у.), занимаясь земледельческ. работами. Пытался организовать земледельческ. общину. В марте 1879 г. подвергся обыску по поводу проживания у него Мар. Рюминой. При обыске обнаружены до 60 книг «тенденциозного содержания». Привлечен к дознанию по делу о социалистич. поселениях в Торопецк. у., Псковск. губ. (Ф. Вульферт, Н. Богданович и др.). До 3 июня 1882 г. жил под гласн. надзором, замененным затем негласным надзором; последний в 1884 г. по распоряжению Департ. полиции от 1 дек. т. г. продлен на неспределенное время в виду его «сомнительной» политическ. благонадежности. Продолжал заниматься сельск. хозяйством. В июне 1885 г. был обыскан в Полтавск. губ. по распоряжению нач-ка Полтавск. жанд. упр-ния в виду его знакомства с Щербаковым, Шишмаревым и др. В 1889 г. вместе с Л. Никифоровым купил имение—с. Дубровки, в трех верстах от Твери; в его имении жили А-дра И. Успенская, Ник. Григорьев, Авд. Лебедева и другие поднадзорные. Продолжал заниматься сельским хозяйством и был близок к толстовск. учению об опрощении. В 1897—1898 г.г. служил в качестве нач-ка депо станции Поныри Московско-Курск. жел. дороги. В последующие годы снова жил в им. Дубровки, продолжая находиться под негласн. надзором, сведения о котором доходят до 1903 г.

Несколько лет прожил в Москве. Умер на Кавказе в Краснодаре от холеры 22 июня 1919 г.

Сообщения М. М. Клевенского и А. А. Ярцева.—Справки (А. Ярцев, Ф. Жарковский, С. Кравчинский, Лемени-Македон, В. Лехницкий, П. Метелицына, Агр. Миролюбова, М. Орлов, М. Петров, В. Покровский, Л. Полов, Ревякин, Л. Румянцев, В. Стаховский, А. Степанова).—Список 1852—1879 г.г., л. 36 об.—Доклады 1878, II, 228—241.—Справ. листок.—Дела Департ. полиции: III, № 369 (1882), № 74, ч. 65 (1890); V, №№ 1342 (1882), 4461 (1883).—Список 1883 г., III, стр. 50.—Бурцев, За сто лет, II, 91.

Стенограф. отчет, 32, 51—52, 74—87, 91—93, 110.—Госуд. преступления, III, 15—16 (13—14), 24—26 (22—24), 30—32 (27—29), 209 (190), 265 (241), 313 (286), 321 (292), 326 (297), 330 (301).—П. Лавров, Народники-пропагандисты (Ук.).—Н. Чарушин, О далеком прошлом, I—II (Ук.).—В. Дмитриева, Так было (Ук.).—В. Невский, От «Земли и Воли» к группе «Освобождение труда» (Ук.).

С. Синегуб, «Был.» 1906, IX, 110 (Воспоминания чайковца).—И. Джабадари, «Был.» 1907, IX, 186 (Процесс 50-ти).—С. Чудновский, «Мин. Годы» 1908, V—VI, 373 (Из дальних лет).—В. Линд, «Русск. Мысль» 1916, VII, 19—20 (Воспоминания).—«Кат. и Сс.» 1925, IV (17), 84 (Письмо С. Синегуба Л. Тихомирову).—«Красн. Арх.» XXX (1928), 188—190, 192, 196 (Финал процесса 193-х).—Ш. Левин, «Кат. и Сс.» 1929, XII (61), 16 (Кружок чайковцев и пропаганда среди петербургск. рабочих в нач. 1870-х г.г.).—Н. Цвиленев, «Кат. и Сс.» 1930, VI (67), 147 (В. Батюшкова-Цвиленева).

Ярцев, Николай, воспитанник Сумского реальн. уч-ща (Харьковск. губ.). В 1870 (?) г. вместе с товарищами входил в местн. ученическ. кружок самообразования; подвергнут дисциплинарн. взысканию со стороны учебн. начальства.

Справка (Н. Ярцев).

Ясенецкая-Войно (Войно-Ясенецкая), Тереза Петровна, дочь полковника. Род. ок. 1855 г. в Могилеве. Окончила Смольн. ин-т в Петербурге. Во втор. пол. 1870-х г.г.—учительница Могилевск. женск. гимназии. В виду «высказывания преступн. суждений» возбудила сомнение в своей политической благонадежности. При производстве дознания в 1878 г. по делу могилевск. мещанина Ф. Григорьева, обвинявшегося в распространении запрещен. книг, привлечена и Яс-цкая и за участие в организации преступн. кружка с противоправительств. целью выслана под гласн. надзор полиции в Архангельск. губ.; с 6 июня 1879 г. водворена в Шенкурске. В 1880 г. по слабости здоровья переведена в Калужск. губ.

Справка (Т. Ясенецкая-Войно).—Ведомость по Архангельск. губ. (1879).

К. Котов, Записки землевольца, 115, 122.

Ясинский, Станислав Мартынович, мещанин. В 1874 г. служил в Козлове в правлении Козлово-Рязанск. жел. дороги. В 1874 г. привлечен к дознанию по делу о пропаганде в империи (193) по обвинению в участии в кружке, образовавшемся в Козлове (Тамбовск. губ.), и в распространении «соц.-революц. идей». По выс. пов. 19 февр. 1876 г. освобожден от взыскания за недостатком улик.

Справка (Ст. Ясинский).—Доклады 1876, I, 47.—Справ. листок.

Ясинский, Фома. Арестован в 1878 г. на вокзале Варшаво-Венск. жел. дороги в Варшаве, как лицо, прикосновенное к делу о социалист. пропаганде в Варшаве (дело 137-ми).

Справка (Ф. Ясинский).

Ясникольский, сын богатого помещика. Жил в с. Аксютинцы (Роменск. у., Полтавск. губ.). По агентурн. сведениям, в 1878 г. был политически неблагонадежным: принимал участие в революц. кружке, организованном в Ромнах (в кружок входили Е. Добровольский, В. Лаврентьев, Дьяконенкова, Кельчевская); сближался с крестьянами, изучал ремесла, устроил кузницу; посещал политически неблагонадежных лиц.

Справки (Ясникольский, Добровольский, Лаврентьев).

Ястребов, Иван Константинович, сын колл. асессора, личн. дворянин. Род. ок. 1861 г. В 1879 г.—воспитанник 7-го класса Воронежск. гимназии. Привлечен к дознанию, возникшему в мае 1879 г. в Воронеже, по делу о распространении землевольческ. изданий среди учеников Воронежск. гимназии (дело С. Руднева, А. Генкена и др.); по показанию привлеченного гимназиста Полозова, последний получал от И. Ястребова газ. «Земля и Воля» и передавал ее гимназисту Иогансену. До решения дела обязан подпискою о невыезде. По выс. пов. 16 апр. 1880 г. дело о нем разрешено в административ. порядке с подчинением особо бдительному надзору гимназическ. начальства, а в случае исключения из гимназии—гласн. надзору полиции на два года.

Справки (Ив. Ястребов, И. Полозов).—Дело м-ва юстиц., II угол. отдел., № 7740 (1879).—Доклады 1880, I, 313—324.

Ястремский, Сергей Васильевич, дворянин, сын колл. секретаря, мелк. чиновника Госуд. банка. Род. в Харькове 20 сент. 1857 г. В 1867 г. поступил в Харьковск. 1-ую гимназию, по окончании которой поступил на медиц. фак-т Харьковск. ун-та. В 1874 г. примкнул к харьковск. революц. кружку (Л. Бранднер и др.). Летом 1875 г. проживал в качестве домашн. учителя у двор. Борщевского в его имении, в Черниговск. губ. Зимою 1875—1876 г.г. предпринял поездку в Киев и Одессу за революц. литературою. В Киеве познакомился с местными «бунтарями» (В. Дебогорий-Мокриевич, Я. Стефанович, М. Коленкина и др.), а в Одессе—с И. Волошенко и А. Желябовым. В нач. 1876 г. в Харькове через Ив. Союзова и Д. Куплевасского завел связи с жел.-дорожн. рабочими, организовал из рабочих и учащейся молодежи кружок и вместе с А. Архангельским устроил в Харькове в целях пропаганды столярн. мастерскую, где работали И. Глушков и Л. Бранднер. Снабдил крестьянина И. Прозорова фальш. паспортом и отправил его в Конотоп для распространения запрещен. изданий; был выдан И. Прозоровым и 17 февр. 1876 г. арестован в Харькове в столярн. мастерской вместе с А. Архангельским; при обыске обнаружено большое количество запрещен. книг. Заключен

под стражу и привлечен в 1876 г. к дознанию по обвинению в преступн. пропаганде среди железнодорожн. рабочих и в организации для этой цели столярн. мастерской. Освобожденный на поруки под денежн. залог в 5000 р., скрылся из Харькова в

С. В. Ястремский.

С фотогр. 1880 г.
Из собр. Музея «Каторга и Ссылка».

дек. 1876 г. за границу. Жил в Женеве, вращаясь среди русск. эмигрантов (М. Драгоманов, З. Ралли, Д. Клеменц и др.); вместе с В. Обнорским, с которым был дружен, принимал участие в организации «Общ-ва помощи политическ. изгнанникам из России». Был членом тайного общества социалистов, обнаруженного в 1877 г. в Львове; был арестован и предан в 1877 г. суду вместе с Павликом, К. Ляхоцким, А. Черепахиным и др. за пропаганду украинофильских идей и связь с М. Драгомановым. Австрийским судом приговорен к заключению в тюрьме в течение месяца и к вечному изгнанию из Австрии. Добровольно явился 27 февраля 1878 г. в Харьковск. губ. жанд. управление, не желая, чтобы его поручитель понес денежную ответственность, и был заключен в Харьковск. тюремн. замок, где сблизился с А. Медведевым (Фоминым). В окт. 1878 г. вследствие «учиненного буйства и оскорбления действием смотрителя тюремн. замка» (в протесте 26 окт. т. г. принимали участие Н. Яцевич, А. Медведев-Фомин, Ив. Тищенко-Березнюк) переведен в Вышневолоцк. пересыльн. тюрьму. Предназначался к высылке в администр. порядке в Сибирь, но по распоряжению Лорис-Меликова предан в сент. 1879 г. военному суду в Харькове. Увезен из Вышнего-Волочка в Харьков. Судился Харьковск. военно-окружн. судом вместе в А. Калюжным, Д. Куплевасским, Мих. Чугуевцевым и др.; 24 марта 1880 г. признан виновным в составлении тайного общ-ва, стремившегося насильствен. образом изменить существующ. госуд. строй, в участии в нем, в составлении подложн. вида на жительство и в оскорблении действием тюремн. смотрителя; приговорен к лишен. всех прав и к каторжн. работам в рудниках на 15 лет; по конфирмации, вследствие «несовершеннолетия во время совершения преступления», срок работ сокращен до 10 лет и работы в рудниках заменены работами в крепостях. Через Мценск. перес. тюрьму отправлен на Кару, куда прибыл 16 окт. 1880 г. Находясь на Каре, был под судом за нанесение удара доскою батал. командиру Руденко во время беспорядков 11 мая 1882 г. По постановлению Особ. совещания от 24 июня 1884 г. изъят от действия манифеста 15 мая 1883 г. В марте 1885 г. с разрешения приамурск. ген.-губернатора выпущен в вольн. команду, а в марте 1886 г., за окончанием 13 марта срока, уволен от каторжн. работ и обращен на поселение в Якутск. область. В июне 1886 г. прибыл в Иркутск, а в авг. т. г. водворен в 3-ем Жехсогонск. наслеге (Батурусск. ул., Якутск. окр.); в марте 1888 г. переведен в сел. Чурапча (того же улуса); в апр. 1890 г. переведен в Тарагайск. наслег (Мегинск. ул.); занимался сельск. хозяйством и изучением якутск. языка и грамматики. Ходатайства его жены в мае 1892 г., в ноябре 1894 г., в февр. 1895 г. о смягчении участи и о возвращении Я-го на родину были признаны неподлежащими удовлетворению. В июне 1892 г. снова переведен в с. Чурапчу, где прожил до 1894 г. Летом 1894 г. иркутск. ген.-губернатором разрешено принять участие в Сибиряковск. экспедиции в Якутск. обл. для исследования языка и фольклора якутов. По постановлению Особ. совещания от 12 мая 1895 г. применен манифест 14 ноября 1894 г., в силу которого разрешено причислиться в крестьяне по сокращен. сроку, а через 14 лет со дня окончания каторжн. работ, т. е. 13 марта 1900 г., получить право избрания места жительства, кроме столиц и столичн. губерний, с подчинением на 5 лет надзору полиции и с признанием его лишенным всех особен., лично и по сост. присвоенных прав и преимуществ. В сент. 1895 г. причислен в крестьянск. общ-во с. Доброго (Якутск. окр.). В июне 1896 г. выехал в Балаганск (Иркутск. губ.); в том же году по ходатайству Вост.-Сибирск. отдел. Русск. Географ. общ-ва оставлен на времен. жительство в Иркутске для обработки собранного материала по исследованию быта якутов. По постановлению Особ. совещания от 7 марта 1897 г., на основании манифеста 14 мая 1896 г., разрешено приписаться к мещанск. общ-ву в Сибири. По постановлению того же совещания от 4 февр. 1900 г. ему было воспрещено по истечении

срока ссылки жительство в столицах и столичн. губерниях бессрочно, а в университ. городах и в фабричн. местностях в течение двух лет. По распоряжению Департ. полиции от 24 апр. 1900 г. подчинен негласн. надзору. Служил в иркутск. отдел. Сибирск. торгов. банка, сотрудничал в «Восточн. Обозрении», печатал книги по исследованию якутск. языка. В авг. 1900 г. приехал в Воронеж, где поддерживал сношения с лицами, состоявшими под надзором (М. Ослоповой, С. Мартыновой и др.). Ходатайство его о разрешении жить в Петербурге признано в том же году «преждевременным». С марта 1901 г. жил в Минске, где служил в управлении Либаво-Роменск. жел. дороги. С окт. 1902 г. жил в Одессе, где служил счетоводом в банках. Принимал активное участие в революции 1905 г. С 1920 г. по 1926 г. работал в Одесск. статист. бюро. Сотрудничал в Акад. наук по фольклору якутов. В 1931 г.—член Общ-ва политкаторжан, пенсионер, беспартийный. Живет в Одессе.

Автобиограф. анкета кружка народовольцев. (Архив общ-ва политкаторжан).—Справки (С. Ястремский, А. Архангельский, Ванчаков, И. Глушков, А. Калюжный, Н. Колодкевич, А. Марченко, Я. Потапов, И. Прозоров, Н. Судейкин, И. Тищенко-Березнюк, М. Чугуевец, Н. Яцевич).—Доклады 1878, II, 581—583.—Дело м-ва юстиц., II угол. отдел., № 7656 (1879).—Календарь «Нар. Воли», 141.—Дела Департ. полиц.: III, № 427 (1900); V, № 40, ч. II, лит. А (1896).—Больш. энциклопедия, XXII.—Словарь Граната, т. 40, стр. 497 (Автобиография А. А. Филиппова).—Политическ. каторга и ссылка, 675. Словарь Граната, т. 40, стр. 644—658 (Автобиография С. В. Ястремского).—С. Ястремский, «Кат. и Сс.» 1924, IV (11), 251—256 (Д. Лизогуб. Три встречи).—Его же, «Кандальн. Звон» 1925, I, 5—19 (Кара).

И. Белоконский, Дань времени (Ук.).—Л. Дейч, 16 лет в Сибири (Ук.).—М. Кротов, Якутск. ссылка 70—80-х г.г. (Ук.).

«Земля и Воля» II (1878) (Корреспонденции. Харьков) (Революц. журналистика 70-х г. г., 211).—«Земля и Воля» IV (1879) (Наши домашн. дела) (Там же, 387).—«Голос» 1879, № 170 (Судебн. хроника).—«Нар. Воля» III (1880) (Корреспонденции. Из Харькова) (Литература парт. «Нар. Воля», 205).—«Вольн. Слово» № 48 (1882), 6 (Зверства над политическ. ссыльными в Сибири).—«Вольн. Слово» № 51 (1882), 4—5 (Вести о политическ. ссыльных).—«С родины на родину» I (1893), 15 (Хроника); II (1893), 97 (Хроника).—Н. Виташевский, «Был.» 1906, VII, 131, 133 (Централка).—В. Ефремов, «Был.» 1907, V, 91 (Маленькое дело).—Р. Стеблин-Каменский, «Был.» 1907, V, 186, 202 (Г. А. Попко).—Г. Осмоловский, «Мин. Годы» 1908, VII, 149 (Карийцы).—С. Синегуб, «Русск. Мысль» 1910, X, 47 (Воспоминания чайковца).—П. Ивановская, «Кат. и Сс.» V (1923), 178 (Страничка из истории каторги).—«Кат. и Сс.» V (1923), 267 (Хроника).—Р. Кантор, «Кат. и Сс.» 1924, IV (11), 222, 226, 230 (Общество помощи политическ. изгнанникам из России 1877 г.).—«Канд. Звон» 1926, III, 215 (Список членов Одесск. Общ-ва политкаторжан).—М. Костюрина, «Кат. и Сс.» 1926, III (24), 191—193 (Молодые годы).—В. Николаев, «Кат. и Сс.» 1927, V (34), 109, 112 (Сибирская политическ. ссылка и изучение местн. края).

Яхнев, Павел, бывш. кантонист. Род. ок. 1853 г. В сред. 1870-х г. г.—помощн. секретаря Владикавказск. с'езда миров. судей. Приятель Д. Сохиева. Привлечен к дознанию, возникшему в окт. 1876 г. по делу о революц. пропаганде в Тифлисск. и Кутаисск. губерниях, по обвинению в знании о существовании революц. кружка и в недонесении. При обыске у него был найден шифр; при дознании выяснилась его помощь укрывавшемуся Игн. Иосселиани. По выс. пов. 26 июля 1878 г. дело о нем разрешено в администр. порядке с выдержанием его под арестом в течение месяца.

Справки (П. Яхнев, Д. Сохиев).—Доклады 1878, II, 398—410.—Справ. листок.

Б. Скитский, «Известия Горск. Педагогич. ин-та» V (1929), 254, 257 (Из истории революц. движения 70-х г. г. в Осетии).

Яхненко, студент Петербургск. (?) ун-та. По показанию привлеченного к дознанию бывш. учителя Ив. Лобковского, распространял запрещен. литературу.

Справка (Яхненко).

Яхонтов, Николай Алексеевич, губ. секретарь. Род. ок. 1852 г. В сред. 1870-х г. г.—помощн. секретаря Костромск. окр. суда. Привлечен к дознанию, возникшему в нач. 1877 г., по делу о пропаганде в Ярославле и Костроме (дело Н. Антушева и др.); обвинялся в знании и в недонесении. По выс. пов. 6 дек. 1878 г. дело о нем прекращено. (В апр. 1882 г. в чине отст. колл. секретаря состоял под надзором в Вятск. губ.—он ли?).

Справка (Н. Яхонтов).—Доклады 1878, III, 653—662.—Дело Департ. полиц., III, № 838 (1886).

Яцевич, Николай Васильевич, сын священника Полтавск. епархии. Род. 28 апр. 1861 г. в мест. Решетиловке (Полтавск. губ.). Учился в Полтавск. гимназии; курса не (?) окончил. Товарищ Р. Стеблин-Каменского по гимназии и вместе с ним, Ник. Сажиным с 1874 г. входил в местный ученическ. кружок. По показанию Веледницкого, вел пропаганду среди полтавск. рабочих. В 1877 г. поступил в Харьковск. ветерин. ин-т; товарищ по ин-ту В. Ефремова. В Харькове вошел в революц. кружок Д. Буцинского (Р. Стеблин-Каменский,

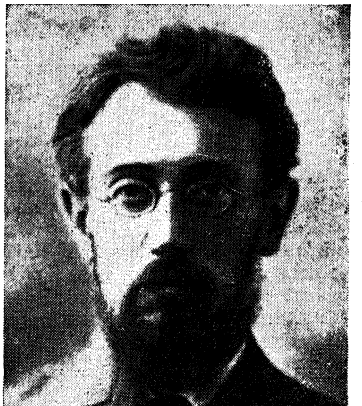

Н. В. Яцевич.

С фотогр. 1899 г.

Из собр. Музея «Каторга и Ссылка».

В. Ефремов, А. Преображенский и др.). Привлекался к дознанию, возникшему в марте 1877 г. в Харькове, по обвинению в укрывательстве в своей квартире жившего под ложною фамилиею Арс. Богославского. По выс. пов. 6 дек. 1878 г. дело о нем прекращено. Принял в окт. 1878 г. участие в организации побега из Харьковск. тюрьмы А. Медведева (Фомина) и был арестован 20 окт. т. г. в Харькове на площади перед тюрьмой во время задержания в самой тюрьме И. Рашко и Ив. Березнюка-Тищенко, явившихся под видом жандармов за А. Медведевым; при обыске у Яц-ча обнаружены фальшивый паспорт, телеграммы и т. п. Заключен в Харьковск. тюрьму, где 26 окт. т. г. вместе с А. Медведевым, С. Ястремским, И. Березнюком участвовал в протесте заключенных против грубых действий смотрителя тюрьмы. Предан суду; судился 3—6 июля 1879 г. Харьковск. военно-окружн. судом (дело В. Ефремова, П. Родина, И. Рашко и др.—попытка освобождения А. Медведева). Приговорен за принадлежность к тайн. сообществу к лишен. всех прав состояния и к каторжн. работам в рудниках на 15 лет. Через Мценск. перес. тюрьму отправлен на Кару. Прибыл 29 дек. 1879 г. в Иркутск. тюремн. замок, откуда в ночь на 8 февр. 1880 г. бежал через подкоп вместе с 8-ью политическ. заключенными. Задержан на следующий день в 12-ти верст. от Иркутска. За побег судился Иркутск. губ. судом и приговорен к 20 ударам плетей, с продолжением срока работы в рудниках на 12 лет и с содержанием в отряде испытуемых в течение 4-х лет. По конфирмации приговора 9 сент. 1880 г. иркутск. губернатором отменено телесн. наказание с увеличением срока каторжн. работ на 13 с половиною лет и содержания в разряде испытуемых в течение 5-ти лет. Прибыл на Кару 22 ноября 1880 г. По постановлению Особ. совещания от 11 июня 1884 г. применен манифест 15 мая 1883 г., в силу которого срок каторжн. работ сокращен на треть, т. е. до 18 лет и 6 мес. Выпущен 15 янв. 1890 г. в вольн. команду. На основании выс. указа 17 апр. 1891 г. срок работ сокращен на год. По всеподд. докладу м-ра внутр. дел, высоч. утвержденному 20 апр. 1895 г., переведен в разряд сосланных на житье с оставлением в пределах Сибири, с частичн. восстановлением в правах и с предоставлением по истечении 12 лет (т. е. 20 апр. 1907 г.) права избрания места жительства, кроме столиц и столичных губерний. Уволен от работ 27 мая 1895 г., но оставлен на Каре для вступления в брак с ссыльно-каторжн. Неон. Саловой. В апр. 1896 г. причислен к мещанск. общ-ву г. Читы, где он жил. По всеподд. докладу м-ра вн. дел от 13 марта 1897 г. разрешена отлучка на два месяца на родину для свидания с матерью; в апр. 1899 г. разрешена вторичн. отлучка в Полтавск. губ. на четыре месяца, при чем срок продлен до 1 янв. 1900 г. На основании манифеста 11 авг. 1904 г. разрешено свободное избрание места жительства, кроме столиц и столичных губерний. В нач. окт. 1905 г. выехал на родину. Умер от туберкулеза в 1912 г. на хуторе Раевка (Хорольск. у., Полтавск. губ.).

Справка ветеранск. комиссии (Архив Всесоюзн. О-ва политкаторжан).—Справки (Н. Яцевич, А. Богуславский, Родин, Н. Сажин, Р. Стеблин-Каменский, И. Тищенко-Березнюк).— Доклады 1878, III, 663—667.—Дела м-ва юстиц., II угол. отдел., №№ 8299 (1880), 9462 (1882), 11053 (1883).—Дела Департ. полиц.: V, № 4259, ч. I и II (1882), № 40, ч. II, лит. А (1896).—Свод указаний (Ук.).—Обзор, IV,39.—Хроника, 32.—Больш. энциклопедия, XXII.—Словарь Граната, т.40. стр. 413, 651 (Автобиографии Н. М. Саловой и С. В. Ястремского).

П. Ивановская, «Кат. и Сс.» 1928, V (42), 148—152 (Н. В. Яцевич и его процесс).

Я. Стефанович, Дневник карийца, 21 сл.— Л. Дейч, 16 лет в Сибири (Ук.).—Кара и другие тюрьмы, стр. 203 сл. (С. Богданов, Смерть П. Г. Успенского); стр. 286 (И. Жук-Жуковский, Мартиролог Нерчинской каторги).—А. В. Прибылев, В динамитной мастерской (Ук.).—А. П. Прибылева-Корба, «Народная Воля». Воспоминания, 140.—Н. Чарушин, На Каре, 58, 83.—С. Ковалик, Революцион. движение 70 х г.г. (Ук.).

«Земля и Воля» II (1878) (Хроника арестов) (Революц. журналистика 70-х г. г. 211).—«С родины на родину» IV (1894), 223 (Хроника).—Г. Осмоловский, «Был.» 1906, VI, 60, 62, 64, 66, 76 (Карийская трагедия).—В. Ефремов, «Был.» 1907, V, 81, 82, 85, 86, 90, 91, 95, 98 (Маленькое дело).—Р. Стеблин-Каменский, «Был» 1907, V, 196 (Гр. А. Попко).—М. Попов, «Был.» 1907, V, 293 (Из моего революцион. прошлого).—Саратовец [И. Майнов], «Мин. Годы» 1908, IV, 257 (Саратовский семидесятник).—Г. Осмоловский, «Мин. Годы» 1908, VII, 121, 149 (Карийцы).—С. Синегуб, «Русск. Мысль» 1910, X, 45 (Воспоминания чайковца).—Н. Виташевский, «Гол. Мин.» 1914, VIII, 116 сл. (На Каре).—Р. Кантор, «Кат. и Сс.» V (1923), 179—183 (Побег из Иркутск. тюрьмы в февр. 1880 г.).—Я. Белый, «Кат. и Сс.» VI (1923), 113, 115 (Воспоминания ссыльного 80-х г.г.).—С. Ковалик, «Кат. и Сс.» 1924, IV(11), 150, 151 (Революционеры-народники в каторге и ссылке).—Д. Лейвин, «Кат. и Сс.» 1924, V(12), 283, 284 (Памяти Р. Стеблин-Каменского).—С. Ястремский, «Канд. Звон» 1925, I, 8 сл. (Кара).—Я. Зильберштейн, «Канд. Звон» 1925, II, 118 (Тюремные рукописн. журналы).—Ем. Ярославский, «Кат. и Сс.» 1926, VI (27), 203—205 (С. И. Мартыновский).—Ф. Кон, «Кат. и Сс.» 1928, VIII—IX (45—46), 140 сл. (На поселении в Якутск. области).—П. Ивановская, «Кат. и Сс.» 1929, XI (60), 108 сл. (Документы о смерти Сигиды).—А. Прибылев, «Кат. и Сс.» 1930, V (66), 198 (Из воспоминаний о М. Диковском).

Яцевич, Юлия (сестра Ник. Вас. Яцевича?), слушательница высш. женск. курсов в Киеве. По показаниям Арс. Богославского, во втор. пол. 1870-х г.г. вращалась в Киеве среди революционеров.

Свод указаний (Ук.) («Был.» 1907, VI, 149).

Яценко. Во втор. пол. 1870-х г. г. принимала участие в петербургск. революц. кружках.

Справки (Яценко, Благовестов, В. Петров).

Яцимирский (Андрей Петрович?), сын пристава Оргеевск. у. (Бессарабск. губ.). В перв. пол. 1870-х г.г.—студент Технологическ. ин-та в Петербурге; окончил его в 1874 г. По агентурн. сведениям, вел пропаганду (в Петербурге?).

Справка (Яцимирский).

Яцимирский, Августин Вильгельмович. Род. в Подольск. губ. ок. 1856 г. В 1878 г.— студент Киевск. ун-та. За участие в студенческ. беспорядках в марте 1878 г. по поводу ареста студента Н. Подольского

исключен из ун-та и в администр. порядке, как «один из главных агитаторов», выслан под гласн. надзор в Архангельск. губ.; с 30 июня 1878 г. водворен в Мезени. В ноябре 1878 г. поступил на воен. службу для отбытия воинск. повинности.

Справка (А. Яцимирский).—Ведомость по Архангельск. губ. (1878).

Ячевский, Леонард. Во втор. пол. 1870-х г.г.—студент Горного ин-та. В 1878—1879 г. г. принадлежал к польскому кружку молодежи в Петербурге.

Справки (Л. Ячевский, А. Закржевский, Левевский, Растворовский, Е. Сосновский, Л. Страшевич).

Яшвили, Авель Окропирович. Род. в 1854 г. Во втор. пол. 1870-х г. г.—студент Мед.-Хир. ак-ии. За участие в беспорядках в сент. 1876 г. по поводу проф. Ландцерта исключен из ак-ии и предназначался к высылке. Остался неразысканным (?). Окончил медиц. образование со званием лекаря в 1882 г. В 1900-х г. г.—врач в с. Сагарадджи (Тифлисск. губ.).

Справка (А. Яшвили).—Медиц. список.

Яшина, Елена Григорьевна, крестьянка дер. Рулевки (Сердобск. у., Саратовск. губ.). Род. ок. 1819 г. Арестована 20 мая 1879 г. в Саратове за распространение среди крестьян слухов о переделе земли. Под стражей содержалась до 4 июня 1879 г. По выс. пов. дело о ней прекращено.

Справка (Е. Яшина).—Дело м-ва юстиц., II угол. отдел., № 7841 (1879).

17626

Цена 10 руб.

ЗАКАЗЫ НАПРАВЛЯТЬ:

1. Правление Изд-ва политкаторжан — Москва. ГСП-10, Лопухинский переулок, 5; тел. 3-64-73.
2. Магазину Из-да политкаторжан «М А Я К» — Москва, центр, Петровка, 7; тел. 4-18-12, 2-63-20.